



របាយការណ៍

ស្តីពី

ការវិភាគទិន្នន័យលើបទពិសោធន៍របស់ស្ត្រី

ដែលរងអំពើហិង្សាក្នុងគ្រួសារ និងក្រៅផ្ទះ និងប្រឈមនឹងអំពើហិង្សាផ្សេងៗ

អារម្ភកថា

របាយការណ៍ “ការវិភាគទិន្នន័យលើបទពិសោធន៍របស់ស្ត្រីដែលរងអំពើហិង្សាក្នុងគ្រួសារ និងទម្រង់អំពើហិង្សាផ្សេងៗ ” នេះត្រូវបានរៀបចំឡើងដោយមានកិច្ចសហការជាមួយវិទ្យាស្ថានជាតិស្ថិតិនៃក្រសួងផែនការ និងក្រសួងសុខាភិបាល ផ្អែកលើទិន្នន័យដែលមានស្រាប់ នៅក្នុងឯកសារ “ការអង្កេតប្រជាសាស្ត្រ និងសុខភាពកម្ពុជា (អ.ប.ស.ក) ឆ្នាំ២០០០ ២០០៥ និង ២០១៤” រួមទាំងទិន្នន័យនៅក្នុងឯកសារ “ការសិក្សាស្រាវជ្រាវថ្នាក់ជាតិស្តីពីសុខភាព និងបទពិសោធន៍ក្នុងជីវិតរបស់ស្ត្រីក្នុងប្រទេសកម្ពុជាឆ្នាំ២០១៥” របស់អង្គការសុខភាពពិភពលោក ក្នុងគោលបំណងពិនិត្យមើលលើអំពើហិង្សាដែលកើតមានកន្លងមក និងដើម្បីធ្វើការប្រៀបធៀបលទ្ធផលនៃការសិក្សាស្រាវជ្រាវផ្សេងៗទៀត។ របាយការណ៍នេះបានវិភាគបន្ថែមយ៉ាងលម្អិត និងស៊ីជម្រៅលើរបកគំហើញ ដែលបង្ហាញក្នុងឯកសារ “ការអង្កេតប្រជាសាស្ត្រ និងសុខភាពកម្ពុជាឆ្នាំ២០១៤” ដើម្បីរួមចំណែកផ្តល់ការយល់ដឹងបន្ថែមទៀត ពីទិន្នន័យដែលអាចជួយដល់ការរៀបចំគោលនយោបាយក្នុងការទប់ស្កាត់អំពើហិង្សាលើស្ត្រីនៅក្នុងព្រះរាជាណាចក្រកម្ពុជា។

ផ្អែកលើនិយមន័យដែលបានកំណត់ដោយអង្គការសហប្រជាជាតិ អំពើហិង្សាលើស្ត្រីគឺជាសកម្មភាពទាំងឡាយណាដែលអំពើហិង្សាទាក់ទងនឹងយេនឌ័រ ដែលបង្ករបួសអាចបណ្តាលឱ្យមានផលប៉ះពាល់ ឬការឈឺចាប់ដល់រាងកាយ ផ្លូវភេទ និងផ្លូវចិត្តរបស់ស្ត្រី រួមទាំងការគំរាមកំហែង ការបង្ខិតបង្ខំ ឬការដកហូតសេរីភាព ទោះបីជាកើតឡើងក្នុងជីវិតឯកជន ឬសាធារណៈ នៅពេលដែលមានអំពើហិង្សាលើស្ត្រីកើតឡើងនៅក្នុងនិងក្រៅផ្ទះ ភាគច្រើននៃអំពើហិង្សាលើស្ត្រី គឺប្រព្រឹត្តិដោយដៃគូស្និទ្ធស្នាលរបស់ពួកគេ (ដៃគូស្និទ្ធស្នាលបច្ចុប្បន្ន ឬអតីតដៃគូស្និទ្ធស្នាល និងមិត្តប្រុស)។

ការសិក្សាពីប្រេវ៉ាឡង់ថ្នាក់ជាតិបានប៉ាន់ប្រមាណអំពីទំហំនៃអំពើហិង្សាលើស្ត្រីបង្កដោយដៃគូស្និទ្ធស្នាល ដើម្បីកំណត់ក្រុមដែលមានហានិភ័យខ្ពស់ និងបានយល់ពីកត្តាហានិភ័យទាំងនោះ។ ការត្រួតពិនិត្យលើប្រេវ៉ាឡង់ថ្នាក់ជាតិត្រូវធ្វើយ៉ាងទៀងទាត់ដើម្បីឱ្យដឹងថាតើសកម្មភាពទប់ស្កាត់អំពើហិង្សាមានប្រសិទ្ធភាពកំរិតណា ក្នុងការកាត់បន្ថយអំពើហិង្សាលើស្ត្រីនៅក្នុងគ្រួសារ។ ការប្រើវិធីសាស្ត្រប្រមូលទិន្នន័យនៅក្នុងការអង្កេតនីមួយៗបានបង្ហាញពីបទពិសោធន៍ និងការកើនឡើង ឬថយចុះនៃអំពើហិង្សាលើស្ត្រី ដែលប្រព្រឹត្តិដោយដៃគូស្និទ្ធស្នាល និងអ្នកក្រៅពីដៃគូនៅក្នុងព្រះរាជាណាចក្រកម្ពុជា។

របកគំហើញក្នុងរបាយការណ៍នេះ នឹងជួយពង្រឹងការយល់ដឹងអំពីបញ្ហាគន្លឹះទាក់ទង នឹងអំពើហិង្សាលើស្ត្រី និងការរៀបចំគោលនយោបាយ ព្រមទាំងផែនការយុទ្ធសាស្ត្រអភិវឌ្ឍន៍ ផ្សេងៗទៀត ដើម្បីទប់ស្កាត់អំពើហិង្សាលើស្ត្រីប្រកបដោយប្រសិទ្ធភាពខ្ពស់។

រាជធានីភ្នំពេញ, ថ្ងៃទី 27 ខែ កញ្ញា ឆ្នាំ ២០១៦
រដ្ឋមន្ត្រី



លោកជំទាវ វេជ្ជ ស៊ីម កន្ថាធានី

សេចក្តីថ្លែងអំណរគុណ

របាយការណ៍ស្តីពី “ការវិភាគទិន្នន័យលើបទពិសោធន៍របស់ស្ត្រីដែលរងអំពើហិង្សាក្នុងគ្រួសារ និង ទម្រង់អំពើហិង្សាផ្សេងៗ” បានរៀបចំឡើងក្រោមកិច្ចខិតខំប្រឹងប្រែងយ៉ាងសកម្មរវាងក្រសួងកិច្ចការនារី សហការជាមួយវិទ្យាស្ថានជាតិស្ថិតិនៃក្រសួងផែនការ និងក្រសួងសុខាភិបាល ព្រមទាំងដៃគូ អភិវឌ្ឍន៍ មានជាអាទិ៍ មូលនិធិសហប្រជាជាតិសម្រាប់ប្រជាជន (UNFPA) និងជំនួយរបស់រដ្ឋាភិបាល អូស្ត្រាលី (Australian Aid) ដោយផ្អែកលើលទ្ធផលនៃការអង្កេតប្រជាសាស្ត្រ និងសុខភាពកម្ពុជា និងការសិក្សាស្រាវជ្រាវថ្នាក់ជាតិរបស់អង្គការសុខភាពពិភពលោកឆ្នាំ២០១៥។ របាយការណ៍នេះ បានបង្ហាញនូវទិន្នន័យលម្អិតដែលជាឯកសារមូលដ្ឋានមួយសម្រាប់ជួយក្នុងការរៀបចំគោលនយោបាយ និងផែនការយុទ្ធសាស្ត្រអភិវឌ្ឍន៍ផ្សេងៗទៀត ដើម្បីទប់ស្កាត់អំពើហិង្សាលើស្ត្រីប្រកបដោយប្រសិទ្ធភាពខ្ពស់។

ក្រសួងកិច្ចការនារី សូមថ្លែងអំណរគុណដល់ក្រុមការងារបច្ចេកទេសពីវិទ្យាស្ថានជាតិស្ថិតិនៃ ក្រសួងផែនការ និងក្រសួងសុខាភិបាល ព្រមទាំងក្រុមការងារនៃក្រសួងកិច្ចការនារី រួមមាន **លោកជំទាវ នាង នាយ៉ាណា** អនុរដ្ឋលេខាធិការ និង**លោកជំទាវ ញាណ សុចិត្រា** អគ្គនាយក នៃអគ្គនាយកដ្ឋានអភិវឌ្ឍន៍សង្គម នាយកដ្ឋានការពារផ្លូវច្បាប់ នាយកដ្ឋានស្ត្រីនិងសុខភាព និង នាយកដ្ឋានផែនការ ដែលបានចូលរួមពិនិត្យមើលខ្លឹមសារ និងផ្តល់អនុសាសន៍ក្នុងការរៀបចំចង ក្រងរបាយការណ៍នេះ។

សូមថ្លែងអំណរគុណដល់ លោកស្រីបណ្ឌិត Henrica A.F.M. Jansen អ្នកស្រាវជ្រាវអន្តរជាតិ ផ្នែកអំពើហិង្សាលើស្ត្រីនៃមូលនិធិសហប្រជាជាតិសម្រាប់ប្រជាជនប្រចាំតំបន់អាស៊ី និងប៉ាស៊ីហ្វិក (UNFPA-APRO) និងលោកស្រី Pauline Gulliver ទីប្រឹក្សាអន្តរជាតិដែលបានផ្តល់នូវបច្ចេកទេស ក្នុងការវិភាគទិន្នន័យ និងអរគុណដល់មូលនិធិសហប្រជាជាតិសម្រាប់ប្រជាជនប្រចាំនៅប្រទេស កម្ពុជា (UNFPA Cambodia) និងជំនួយរបស់រដ្ឋាភិបាលអូស្ត្រាលី (Australian Aid)សម្រាប់ការគាំទ្រ ផ្នែកហិរញ្ញវត្ថុ។

មាតិកា

អារម្ភកថា.....	i
សេចក្តីថ្លែងអំណរគុណ	iii
បញ្ជីតារាង.....	vii
ឧបសម្ព័ន្ធតារាងស្ថិតិ	ix
បញ្ជីរូបភាព	xi
សន្ទានុក្រម	xiii
សេចក្តីសង្ខេប.....	xv
ផ្នែកទី១	១
១. សេចក្តីផ្តើម.....	១
១.១. លក្ខណៈសាវតា	១
១.២. គោលបំណងនៃការអង្កេត	៤
១.៣. រចនាសម្ព័ន្ធនៃរបាយការណ៍	៥
ផ្នែកទី២	៦
២. វិធីសាស្ត្រអង្កេត	៦
២.១. សំណាកគំរូដែលបានជ្រើសរើស	៦
២.២. សន្ទានុក្រម និងនិយមន័យ	៧
២.៣. ការវិភាគទិន្នន័យ	១២
ផ្នែកទី៣	១៥
៣. អំពើហិង្សាលើដៃគូស្និទ្ធស្នាល.....	១៥
៣.១. បទពិសោធន៍នៃអំពើហិង្សាលើដៃគូស្និទ្ធស្នាល.....	១៥
៣.២. បទពិសោធន៍អំពើហិង្សាតាមទម្រង់ផ្សេងទៀត	៣០
ផ្នែកទី៤	៣៧
៤. និន្នាការអំពើហិង្សាលើដៃគូស្និទ្ធស្នាលអំឡុងពេលកន្លងមក	៣៧
៤.១. ភាពខុសគ្នានៃវិធីសាស្ត្រស្រាវជ្រាវ	៣៧
៤.២. ភាពខុសគ្នានៃលក្ខណៈសំណាកគំរូកន្លងមក	៤១

៤.៣. និន្នាការអំពើហិង្សាលើដៃគូស្និទ្ធស្នាលក្នុងរយៈពេលកន្លងមក	៤២
៤.៤. សូចនាករ	៤៥
ផ្នែកទី៥	៤៧
៥. ការប្រៀបធៀបលទ្ធផលនៃអ.ប.ស.ក និងការស្រាវជ្រាវរបស់អង្គការសុខភាពពិភពលោកស្តីពីអត្រាប្រេវ៉ាឡង់ អំពើហិង្សាលើរាងកាយ ឬផ្លូវភេទលើដៃគូ	៤៧
ផ្នែកទី៦	៥៣
៦. យោបល់ និងអនុសាសន៍ទាក់ទងនឹងគោលនយោបាយ	៥៣
តារាងឧបសម្ព័ន្ធស្ថិតិ	៥៧
ឧបសម្ព័ន្ធ (ក) ៖ តារាងលម្អិតនៃអំពើហិង្សាលើដៃគូស្និទ្ធស្នាល	៥៧
ឧបសម្ព័ន្ធ (ខ) ៖ តារាងលម្អិតនៃអំពើហិង្សាផ្សេងទៀត	៧៥
ឧបសម្ព័ន្ធ (គ) ៖ ការវិភាគលម្អិតលើការប្រៀបធៀបសំណាកគំរូនៃការអង្កេត អ.ប.ស.កទាំងបី	៨១
ឧបសម្ព័ន្ធ (ឃ) ៖ តារាងសំណួរអំពើហិង្សាក្នុងគ្រួសារ	៨៥

បញ្ជីតារាង

តារាង ៣.១. សង្ខេបអត្រាប្រេវ៉ាឡង់អំពើហិង្សាក្នុងជីវិត និងអំឡុងពេល១២ខែកន្លងមក(ក្នុងកម្រិតគម្លាតជឿជាក់៩៥%) បែងចែកតាមប្រភេទអំពើហិង្សាក្នុងការអង្កេតអ.ប.ស.ក ដែលប្រព្រឹត្តដោយដៃគូស្និទ្ធស្នាលបច្ចុប្បន្ន ឬថ្មីបំផុតក្នុងចំណោមស្ត្រីដែលធ្លាប់មានដៃគូ (អ.ប.ស.ក ឆ្នាំ២០១៤)

តារាង ៣.២. រហូសស្នាមលើរាងកាយក្នុងជីវិតបណ្តាលមកពីអំពើហិង្សាលើរាងកាយឬផ្លូវភេទដែលប្រព្រឹត្តដោយដៃគូស្និទ្ធស្នាលបច្ចុប្បន្ន ឬថ្មីបំផុតក្នុងចំណោមស្ត្រីធ្លាប់មានដៃគូដែលបានរាយការណ៍ថាធ្លាប់ទទួលរងអំពើហិង្សាលើរាងកាយ ឬផ្លូវភេទ(អ.ប.ស.ក ឆ្នាំ២០១៤)

តារាង៣.៣.ជនប្រព្រឹត្តអំពើហិង្សាលើរាងកាយអំឡុងពេលមានផ្ទៃពោះក្នុងចំណោមស្ត្រីធ្លាប់មានដៃគូ (អ.ប.ស.ក ឆ្នាំ ២០១៤)

តារាង ៣.៤. បទពិសោធន៍ស្តីពីទម្រង់ផ្សេងៗនៃអំពើហិង្សាក្នុងជីវិតដែលប្រព្រឹត្តដោយអ្នកក្រៅពីដៃគូក្នុងចំណោមស្ត្រីដែលបានចូលរួមការអង្កេតផ្នែកអំពើហិង្សាក្នុងគ្រួសារ បែងចែកតាមក្រុមអាយុ (អ.ប.ស.ក ឆ្នាំ២០១៤)

តារាង ៣ .៥. ជនប្រព្រឹត្តអំពើហិង្សាលើរាងកាយ ក្នុងចំណោមស្ត្រីដែលបានចូលរួមការអង្កេតផ្នែកអំពើហិង្សាក្នុងគ្រួសារ បែងចែកតាមស្ថានភាពអាពាហ៍ពិពាហ៍ (អ.ប.ស.ក ឆ្នាំ២០១៤)

តារាង៣.៦.ជនប្រព្រឹត្តអំពើហិង្សាដែលបង្ខំឱ្យស្ត្រីរួមភេទជាលើកដំបូងក្នុងជីវិតក្នុងចំណោមស្ត្រីដែលធ្លាប់មានអំពើហិង្សាក្នុងគ្រួសារ បែងចែកតាមស្ថានភាពអាពាហ៍ពិពាហ៍ (អ.ប.ស.ក ឆ្នាំ២០១៤)

តារាង ៣.៧. អាយុរបស់ស្ត្រីដែលរងការបង្ខំឱ្យរួមភេទលើកដំបូងក្នុងចំណោមស្ត្រីដែលធ្លាប់រងអំពើហិង្សាក្នុងគ្រួសារ បែងចែកតាមស្ថានភាពអាពាហ៍ពិពាហ៍ (អ.ប.ស.ក ឆ្នាំ២០១៤)

តារាង ៣.៨. ប្រភពស្វែងរកជំនួយរបស់ស្ត្រីដែលធ្លាប់ទទួលរងអំពើហិង្សាលើរាងកាយ ឬផ្លូវភេទពីដៃគូស្និទ្ធស្នាល ឬក្រៅពីដៃគូ បែងចែកតាមប្រភេទអំពើហិង្សា (តែលើរាងកាយ តែលើផ្លូវភេទ លើរាងកាយនិងផ្លូវភេទ លើរាងកាយ ឬលើផ្លូវភេទ) (អ.ប.ស.ក ឆ្នាំ២០១៤)

តារាង ៤.១. ការជ្រើសរើសសំណាកគំរូ និងលក្ខណៈសំណាកគំរូនៃការអង្កេត អ.ប.ស.ក ឆ្នាំ២០០០ ២០០៥ និង២០១៤ សម្រាប់ផ្នែកអំពើហិង្សាក្នុងគ្រួសារ

តារាង ៤.២. កម្រងសំណួរស្តីពីអំពើហិង្សាលើរាងកាយ ផ្លូវភេទ និងផ្លូវចិត្តនៃការអង្កេត អ.ប.ស.ក ឆ្នាំ២០០០ ២០០៥ និង២០១៤ សម្រាប់ផ្នែកអំពើហិង្សាក្នុងគ្រួសារ

តារាង ៤.៣. លក្ខណៈប្រជាសាស្ត្រនៃស្ត្រីធ្លាប់រៀបការដែលទទួលរងអំពើហិង្សាលើរាងកាយ ឬផ្លូវភេទអំឡុងពេល១២ខែកន្លងមកពីដៃគូបច្ចុប្បន្ន ឬថ្មីបំផុតនៃការអង្កេត អ.ប.ស.ក ឆ្នាំ២០០០ ២០០៥ និង២០១៤ សម្រាប់ផ្នែកអំពើហិង្សាក្នុងគ្រួសារ

តារាង ៤.៤.សមាមាត្រស្ត្រីដែលធ្លាប់មានដៃគូ និងក្មេងស្រីអាយុ១៥ឆ្នាំឡើងធ្លាប់ទទួលរងអំពើហិង្សា

លើរាងកាយ ផ្លូវភេទ ឬផ្លូវចិត្ត ប្រព្រឹត្តដោយដៃគូស្និទ្ធស្នាលបច្ចុប្បន្ន ឬអតីតអំឡុងពេល១២ខែកន្លងមក បែងចែកតាមប្រភេទអំពើហិង្សា និងក្រុមអាយុ

តារាង ៥.១. មូលហេតុស្វែងរកជំនួយ និងមិនស្វែងរកជំនួយរបស់ស្ត្រីដែលធ្លាប់ទទួលរងអំពើហិង្សាលើរាងកាយ ឬផ្លូវភេទដោយដៃគូស្និទ្ធស្នាលនៃការអង្កេតរបស់អង្គការសុខភាពពិភពលោក (WHO) ២០១៥¹

¹ ក្រសួងកិច្ចការនារី, ឆ្នាំ២០១៥, ការស្រាវជ្រាវថ្នាក់ជាតិស្តីពីសុខភាព និងបទពិសោធន៍ក្នុងជីវិតរបស់ស្ត្រីក្នុងប្រទេសកម្ពុជាឆ្នាំ២០១៥” របស់អង្គការសុខភាពពិភពលោក អង្គការសហប្រជាជាតិដើម្បីស្ត្រី, រាជរដ្ឋាភិបាលកម្ពុជា ដកស្រង់ពី <http://asiapacific.unwomen.org/en/digital-library/publications/2015/11/national-survey-on-women-s-health-and-life-experiences-in-cambodia#view> ថ្ងៃទី១២ ខែកក្កដា ឆ្នាំ២០១៦។

ឧបសម្ព័ន្ធតារាងស្ថិតិ

តារាង ក១៖ អត្រាប្រេវ៉ាឡង់នៃអំពើហិង្សាលើរាងកាយ ផ្លូវភេទ ផ្លូវចិត្ត រាងកាយ ឬផ្លូវភេទ និងរាងកាយ ឬផ្លូវភេទឬផ្លូវចិត្តដោយដៃគូស្និទ្ធស្នាលបច្ចុប្បន្ន បែងចែកតាមលក្ខណៈប្រជាសាស្ត្រ

តារាង ក២៖ អត្រាប្រេវ៉ាឡង់នៃអំពើហិង្សាលើរាងកាយ ផ្លូវភេទ ផ្លូវចិត្ត រាងកាយឬផ្លូវភេទ និងរាងកាយ ផ្លូវភេទឬផ្លូវចិត្តដោយដៃគូស្និទ្ធស្នាលបច្ចុប្បន្នអំឡុងពេល ១២ខែកន្លងមក បែងចែកតាមលក្ខណៈប្រជាសាស្ត្រ

តារាង ក៣៖ ប្រភេទនៃអំពើហិង្សាលើដៃគូស្និទ្ធស្នាលចំពោះស្ត្រីដែលធ្លាប់មានដៃគូ បែងចែកតាមដៃគូបច្ចុប្បន្ន ឬថ្មីបំផុត (អ.ប.ស.ក ឆ្នាំ ២០១៤)

តារាង ក៤៖ បទពិសោធន៍អំពើហិង្សាលើរាងកាយក្នុងជីវិត និងអំឡុងពេល១២ខែកន្លងមកពីដៃគូស្និទ្ធស្នាលបច្ចុប្បន្ន បែងចែកតាមលក្ខណៈសាវតា (អ.ប.ស.ក ឆ្នាំ ២០១៤)

តារាង ក៥៖ បទពិសោធន៍អំពើហិង្សាលើផ្លូវភេទក្នុងជីវិត និងអំឡុងពេល ១២ខែកន្លងមកដោយដៃគូស្និទ្ធស្នាលបច្ចុប្បន្ន បែងចែកតាមលក្ខណៈសាវតា (អ.ប.ស.ក ឆ្នាំ ២០១៤)

តារាង ក៦៖ បទពិសោធន៍អំពើហិង្សាលើផ្លូវចិត្តក្នុងជីវិត និងរយៈពេល ១២ខែកន្លងមកពីដៃគូស្និទ្ធស្នាលបច្ចុប្បន្ន បែងចែកតាមលក្ខណៈសាវតា (អ.ប.ស.ក ឆ្នាំ ២០១៤)

តារាង ក៧៖ ប្រេវ៉ាឡង់នៃអំពើហិង្សាលើដៃគូស្និទ្ធស្នាលក្នុងចំណោមស្ត្រីធ្លាប់មានដៃគូ (អ.ប.ស.ក ឆ្នាំ ២០១៤)

តារាង ក៨៖ ឥរិយាបថត្រួតត្រាប្រព្រឹត្តដោយដៃគូស្និទ្ធស្នាលបច្ចុប្បន្ន ឬថ្មីបំផុតក្នុងជីវិតក្នុងចំណោមស្ត្រីធ្លាប់មានដៃគូ (អ.ប.ស.ក ២០១៤)

តារាង ក៩៖ ប្រេវ៉ាឡង់នៃអំពើហិង្សាលើរាងកាយ ផ្លូវភេទ និង ផ្លូវចិត្ត បង្កឡើងដោយដៃគូស្និទ្ធស្នាល (រួមបញ្ចូលប្រភេទផ្សេងៗ) បែងចែកតាមកត្តាហានិភ័យដែលបង្កដោយដៃគូស្និទ្ធស្នាល ប្តីប្រពន្ធនិងស្ត្រី (រួមទាំងសូចនាករពង្រឹងភាពអង់អាច) (អ.ប.ស.ក ឆ្នាំ ២០១៤)

តារាង ក១០៖ អំពើហិង្សាប្រព្រឹត្តដោយស្ត្រីទៅលើប្តី/ដៃគូនៅពេលគ្មានការវាយដំពីដៃគូ (អ្នកធ្លាប់មានដៃគូបច្ចុប្បន្ន ឬថ្មីបំផុត) (អ.ប.ស.ក ឆ្នាំ២០១៤)

តារាង ខ១. បទពិសោធន៍អំពើហិង្សាលើរាងកាយក្នុងជីវិតប្រព្រឹត្តដោយអ្នកក្រៅពីដៃគូស្និទ្ធស្នាលក្នុងចំណោមស្ត្រីដែលបានចូលរួមការអង្កេតផ្នែកអំពើហិង្សាក្នុងគ្រួសារ បែងចែកតាមលក្ខណៈសាវតា (អ.ប.ស.ក ឆ្នាំ២០១៤)

តារាង ខ២៖ បទពិសោធន៍ទទួលរងអំពើហិង្សាផ្លូវភេទក្នុងជីវិតប្រព្រឹត្តដោយអ្នកក្រៅពីដៃគូ ក្នុង ចំណោមស្ត្រីដែលបានចូលរួមការអង្កេតផ្នែកអំពើហិង្សាក្នុងគ្រួសារ បែងចែកតាមលក្ខណៈសាវតា (អ.ប.ស.ក ឆ្នាំ ២០១៤)

តារាង ខ៣៖ ស្ត្រីរងអំពើហិង្សាអំឡុងពេលមានផ្ទៃពោះ

តារាង ខ៤៖ ឥរិយាបថស្វែងរកជំនួយរបស់ស្ត្រីពេលជួបអំពើហិង្សាក្នុងចំណោមស្ត្រីដែលបានចូល រួមការអង្កេតផ្នែកអំពើហិង្សាក្នុងគ្រួសារ បែងចែកតាមលក្ខណៈសាវតា (អ.ប.ស.ក ឆ្នាំ ២០១៤)

តារាង គ១៖ លក្ខណៈសាវតានៃអ្នកចូលរួមការអង្កេតផ្នែកអំពើហិង្សាក្នុងគ្រួសារ អ.ប.ស.កឆ្នាំ២០០០, ២០០៥ និង២០១៤

តារាង គ២៖ បទពិសោធន៍អំពើហិង្សាលើរាងកាយ ឬផ្លូវភេទពីដៃគូស្និទ្ធស្នាលក្នុងជីវិត(ដៃគូបច្ចុប្បន្ន /ថ្មីបំផុត) បែងចែកតាមលក្ខណៈសាវតានៃ អ.ប.ស.កទាំងបី

បញ្ជីរូបភាព

- រូបភាពទី ៣.១. សមាមាត្រស្ត្រីធ្លាប់មានដៃគូបានរាយការណ៍អំពើហិង្សាក្នុងជីវិតលើរាងកាយ ផ្លូវភេទ ផ្លូវចិត្តនិង/ឬផ្នែកសេដ្ឋកិច្ចពីដៃគូស្និទ្ធស្នាល (អ.ប.ស.ក ឆ្នាំ២០១៤)
- រូបភាពទី ៣.២. ភាពត្រួតគ្នានៃអំពើហិង្សាលើរាងកាយ និងផ្លូវភេទក្នុងជីវិតពីដៃគូស្និទ្ធស្នាល បច្ចុប្បន្ន ឬថ្មីបំផុតក្នុងចំណោមស្ត្រីធ្លាប់មានដៃគូ (អ.ប.ស.ក ឆ្នាំ២០១៤)
- រូបភាពទី ៣.៣. ភាពត្រួតគ្នានៃអំពើហិង្សាលើរាងកាយ ផ្លូវភេទ និងផ្លូវចិត្តក្នុងជីវិតពីដៃគូស្និទ្ធស្នាល បច្ចុប្បន្ន ឬថ្មីបំផុតក្នុងចំណោមស្ត្រីធ្លាប់មានដៃគូ(អ.ប.ស.កឆ្នាំ២០១៤)
- រូបភាពទី ៣.៤. ប្រេវ៉ាឡង់នៃអំពើហិង្សាលើរាងកាយអំឡុងពេល១២ខែកន្លងមក និងក្នុងជីវិតពី ដៃគូស្និទ្ធស្នាលក្នុងចំណោមស្ត្រីធ្លាប់មានដៃគូបែងចែកតាមក្រុមអាយុ (អ.ប.ស.ក ឆ្នាំ២០១៤)
- រូបភាពទី ៣.៥. សកម្មភាពជាក់លាក់នៃអំពើហិង្សាលើរាងកាយក្នុងជីវិតពីដៃគូស្និទ្ធស្នាលក្នុង ចំណោមស្ត្រីធ្លាប់ មានដៃគូ (អ.ប.ស.ក ឆ្នាំ២០១៤)
- រូបភាពទី ៣.៦. ប្រេវ៉ាឡង់អំពើហិង្សាលើផ្លូវភេទអំឡុងពេល១២ខែកន្លងមក និងក្នុងជីវិតពីដៃគូស្និទ្ធ ស្នាលក្នុងចំណោមស្ត្រីធ្លាប់មានដៃគូបែងចែកតាមក្រុមអាយុ (អ.ប.ស.កឆ្នាំ២០១៤)
- រូបភាពទី ៣.៧. សកម្មភាពជាក់លាក់នៃអំពើហិង្សាលើផ្លូវភេទក្នុងជីវិតពីដៃគូស្និទ្ធស្នាលក្នុងចំណោម ស្ត្រីធ្លាប់មានដៃគូ (អ.ប.ស.កឆ្នាំ២០១៤)
- រូបភាពទី ៣.៨.សកម្មភាពជាក់លាក់នៃអំពើហិង្សាលើផ្លូវចិត្ត និងផ្នែកសេដ្ឋកិច្ចក្នុងជីវិតពីដៃគូស្និទ្ធ ស្នាលក្នុងចំណោមស្ត្រីធ្លាប់មានដៃគូ (អ.ប.ស.ក ឆ្នាំ២០១៤)
- រូបភាពទី ៣.៩.សមាមាត្រស្ត្រីធ្លាប់ទទួលឥរិយាបថត្រួតត្រាជាក់លាក់ពីដៃគូស្និទ្ធស្នាលបច្ចុប្បន្ន ឬ ថ្មីបំផុត បែងចែកតាមស្ថានភាពអាពាហ៍ពិពាហ៍ក្នុងចំណោមស្ត្រីធ្លាប់មានដៃគូ(អ.ប.ស.កឆ្នាំ ២០១៤)
- រូបភាពទី ៣.១០.សមាមាត្រស្ត្រីធ្លាប់ទទួលរងអំពើហិង្សាលើរាងកាយ ផ្លូវភេទ ផ្លូវចិត្តពីដៃគូស្និទ្ធ ស្នាលបច្ចុប្បន្ន ឬថ្មីបំផុត បែងចែកតាមកត្តាហានិភ័យ (អ.ប.ស.ក ឆ្នាំ២០១៤)
- រូបភាពទី ៣.១១. ប្រេវ៉ាឡង់នៃអំពើហិង្សាអំឡុងពេលមានផ្ទៃពោះ បែងចែកតាមស្ថានភាពអាពាហ៍ ពិពាហ៍ក្នុងចំណោមស្ត្រីធ្លាប់មានដៃគូ (អ.ប.ស.ក ឆ្នាំ២០១៤)
- រូបភាពទី ៣.១២. ការប្រៀបធៀបសមាមាត្រនៃស្ត្រីដែលធ្លាប់ទទួលរងការវាយដំពីដៃគូស្និទ្ធស្នាល បច្ចុប្បន្ន ឬថ្មីបំផុត ជាមួយស្ត្រីធ្លាប់ទទួលរងអំពើហិង្សាលើរាងកាយពីដៃគូស្និទ្ធស្នាលក្នុងចំណោម ស្ត្រីធ្លាប់មានដៃគូ (អ.ប.ស.ក ឆ្នាំ២០១៤)
- រូបភាពទី ៣.១៣.ជនប្រព្រឹត្តអំពើហិង្សាលើរាងកាយក្នុងចំណោមស្ត្រីដែលបានចូលរួមការអង្កេត ផ្នែកអំពើហិង្សាក្នុងគ្រួសារ បែងចែកតាមស្ថានភាពអាពាហ៍ពិពាហ៍ (អ.ប.ស.ក ឆ្នាំ២០១៤)

រូបភាពទី ៣.១៤. ភាគរយស្រ្តីធ្លាប់ទទួលរងអំពើហិង្សាពីដៃគូស្និទ្ធស្នាល ឬក្រៅពីដៃគូស្និទ្ធស្នាល បានស្វែងរកជំនួយ បែងចែកតាមចំនួនកូនរស់នៅក្នុងគ្រួសារ (អ.ប.ស.ក ឆ្នាំ២០១៤)

រូបភាពទី ៤.១. ប្រៀបធៀបប្រេវ៉ាឡង់អំពើហិង្សាក្នុងជីវិត និងអំឡុងពេល ១២ខែកន្លងមក សម្រាប់ ស្រ្តីធ្លាប់មានដៃគូស្និទ្ធស្នាលបច្ចុប្បន្ន ឬដៃគូថ្មីបំផុតនៃអ.ប.ស.ក ឆ្នាំ២០០០ ២០០៥ និង២០១៤

រូបភាពទី ៤.២. ផលធៀបនៃសមាមាត្រស្រ្តីធ្លាប់មានដៃគូស្និទ្ធស្នាលទទួលរងអំពើហិង្សាលើរាងកាយ លើផ្លូវភេទ ឬ លើរាងកាយឬផ្លូវភេទអំឡុងពេល១២ខែកន្លងមក និងសមាមាត្រស្រ្តីធ្លាប់ទទួលរង អំពើហិង្សាក្នុងជីវិត អ.ប.ស.ក ឆ្នាំ២០០០ ២០០៥ និង ២០១៤

រូបភាពទី ៥.១. អត្រាប្រេវ៉ាឡង់អំពើហិង្សាលើរាងកាយ ឬផ្លូវភេទ៖ ប្រៀបធៀបលទ្ធផល អ.ប.ស.ក ឆ្នាំ២០១៤ និងការស្រាវជ្រាវប្រេវ៉ាឡង់ថ្នាក់ជាតិ (អង្គការសុខភាពពិភពលោក ឆ្នាំ២០១៥)

រូបភាពទី ៥.២ ក. ភាពត្រួតគ្នានៃអំពើហិង្សាលើរាងកាយ និងផ្លូវភេទក្នុងជីវិតពីដៃគូស្និទ្ធស្នាលក្នុង ចំណោមស្រ្តីធ្លាប់មានដៃគូដែលបានរាយការណ៍ថាធ្លាប់ទទួលរងអំពើហិង្សាលើរាងកាយ និង/ឬផ្លូវ ភេទពីដៃគូស្និទ្ធស្នាល(អង្គការសុខភាពពិភពលោក ឆ្នាំ២០១៥)

រូបភាពទី ៥.២ ខ. ភាពត្រួតគ្នានៃអំពើហិង្សាលើរាងកាយ និងផ្លូវភេទពីដៃគូស្និទ្ធស្នាលក្នុងជីវិតក្នុង ចំណោមស្រ្តីធ្លាប់មានដៃគូដែលបានរាយការណ៍ថាធ្លាប់ទទួលរងអំពើហិង្សាលើរាងកាយ និង/ឬផ្លូវ ភេទពីដៃគូស្និទ្ធស្នាល(អ.ប.ស.ក ឆ្នាំ២០១៤)

រូបភាពទី ៥.៣ មូលហេតុស្វែងរក និងមិនស្វែងរកជំនួយរបស់ស្រ្តីដែលធ្លាប់ទទួលរងអំពើហិង្សា ផ្លូវកាយ ឬផ្លូវចិត្តពីដៃគូស្និទ្ធស្នាល (អង្គការសុខភាពពិភពលោក ឆ្នាំ២០១៥)

សន្ទានុក្រាម

បណ្តុំពាក្យ	និយមន័យ
ឥរិយាបថត្រួតត្រា	រួមមាន ប្រថីណ្ណាហ្វសហេតុ បង្ហាង តាមដានរាល់សកម្មភាព គ្រប់ទីកន្លែង គ្រប់ការចូលរួមក្នុងសង្គម ទៅរកសេវាព្យាបាល និងការងារក្នុងគោលបំណងដើម្បីត្រួតត្រាឥរិយាបថលើដៃគូ ²
អំពើហិង្សាក្នុងគ្រួសារ	ប្រព្រឹត្តិដោយមនុស្សពេញវ័យ ឬមនុស្សវ័យជំទង់ទៅលើសមាជិកគ្រួសារ (បរិបទក្នុងគ្រួសារ) រួមបញ្ចូលរាល់ទម្រង់នៃការវាយដំ និងសម្តែងអាកប្បកិរិយាគំរាមកំហែង ។ អំពើហិង្សាក្នុងគ្រួសារភាគច្រើនប្រព្រឹត្តិដោយដៃគូស្និទ្ធស្នាល ³
អំពើហិង្សាផ្នែកសេដ្ឋកិច្ច	ការគ្រប់គ្រងថវិកា បដិសេធមិនឱ្យចូលរួមក្នុងការធ្វើសេចក្តីសម្រេចលើការចាយវាយថវិកា មិនផ្តល់លុយកាក់សម្រាប់ចាយវាយក្នុងគ្រួសារ ត្រួតត្រាលើការជ្រើសរើសការងារ/មុខរបរ ឬសកម្មភាពផ្សេងៗក្នុងការរកប្រាក់ចំណូល ⁴
អំពើហិង្សាលើផ្លូវចិត្ត	សម្តែងភាពមិនស្មោះត្រង់ធ្វើឱ្យអាម៉ាស់មុខ សម្តែង បំភ័យ គំរាមកំហែង ឈ្លោះប្រកែក គំរាមប្រើអំពើហិង្សាក្នុងចេតនាញុះញង់ធ្វើឱ្យភ័យខ្លាច និងសម្តែងឥរិយាបថត្រួតត្រា ⁴
ធ្លាប់មានដៃគូ	សំដៅលើស្ត្រីដែលធ្លាប់មានដៃគូស្និទ្ធស្នាល ។ ស្ត្រីធ្លាប់មានដៃគូអាចមិនស្ថិតក្នុងទំនាក់ទំនងភាពជាដៃគូស្និទ្ធស្នាលនាពេលបច្ចុប្បន្ន។ ស្ត្រីដែល “ធ្លាប់រៀបការ” ជាផ្នែកមួយនៃក្រុមទាំងនេះ
អំពើហិង្សាទាក់ទងនឹងយេនឌ័រ	ជាសកម្មភាពបង្កទុក្ខទោសដែលប្រព្រឹត្តិប្រឆាំងនឹងបំណងរបស់បុគ្គលណាម្នាក់ ដោយយកហេតុផលផ្អែកលើផ្នត់គំនិតសង្គមជាប្រពៃណីទាក់ទងនឹងការកំណត់ភាពខុសគ្នានៃតួនាទីក្នុងសង្គមរវាងបុរសនិងស្ត្រី ⁵

²Breiding MJ, Basile KC, Smith SG, Black MC, Mahendra RR. ការឃ្នាំមើលអំពើហិង្សាលើប្តី/ដៃគូ៖ និយមន័យផ្លូវការ និងការផ្តល់អនុសាសន៍លើទិន្នន័យ បោះពុម្ពលើកទី 2.0. Atlanta (GA)៖ មជ្ឈមណ្ឌលជាតិត្រួតពិនិត្យ និងបង្ការរបួស និងមជ្ឈមណ្ឌលតាមដាន និងបង្ការជំងឺឆ្លងឆ្នាំ២០១៥

³អង្គការសហប្រជាជាតិដើម្បីស្ត្រី៖ និយមន័យអំពើហិង្សាក្នុងគ្រួសារ ដកស្រង់ពី <http://www.endvawnow.org/en/articles/398-definition-of-domestic-violence.html> ២៩ សីហា ឆ្នាំ២០១៦ ។

⁴អង្គការសហប្រជាជាតិដើម្បីស្ត្រី៖ សទ្ទានុក្រមពីផ្នែកភាពសំខាន់នៃកម្មវិធី និងការតាមដានត្រួតពិនិត្យ និងវាយតម្លៃពី <http://www.endvawnow.org/en/articles/347-glossary-of-terms-from-programming-essentials-and-monitoring-and-evaluation-sections.html> ២៩ សីហា ឆ្នាំ២០១៦។

⁵មហាសន្និបាតអង្គការសហប្រជាជាតិ៖សេចក្តីប្រកាសស្តីពីការលុបបំបាត់អំពើហិង្សាលើស្ត្រី (A/RES/48/104). ឆ្នាំ១៩៩៣។

ចំនួនករណី	ជាចំនួនព្រឹត្តិការណ៍ដែលកើតឡើងថ្មីៗក្នុងពេលវេលាជាក់លាក់ណាមួយដែលការវាស់វែងនេះ រាប់បញ្ចូលតែករណីដែលកើតឡើងថ្មីៗប៉ុណ្ណោះ ^៦
ដៃគូស្និទ្ធស្នាល	សំដៅលើប្តីបច្ចុប្បន្ន និងអតីត ដៃគូរួមភេទ សង្សារ ។ល។ ទោះមានឬគ្មានទំនាក់ទំនងផ្លូវភេទក្តី។ មិនរាប់បញ្ចូលឪពុក អ្នកជិតខាង មិត្តភក្តិធម្មតាទេ។ល។
អំពើហិង្សាពីដៃគូស្និទ្ធស្នាល	អំពើហិង្សាលើរាងកាយ ផ្លូវភេទ ផ្លូវចិត្ត ឬផ្នែកសេដ្ឋកិច្ចដែលប្រព្រឹត្តដោយដៃគូស្និទ្ធស្នាល ឬប្តីបច្ចុប្បន្ន ឬអតីត ^២
ជនក្រៅពីដៃគូ	ស្រ្តីដែលមិនធ្លាប់មានទំនាក់ទំនងជាមួយដៃគូស្និទ្ធស្នាល
អំពើហិង្សាលើរាងកាយ	រួមមានសកម្មភាពដូចជា វាយ រុញ ទាញដៃ គប់អ្វីមួយ ទះ មូលដៃ ទាញសក់ ដាល់ ទាត់អូស ផ្តួល ដុត វាយប្រហារដោយប្រើ កាំបិត កាំភ្លើង ឬអាវុធម្យមួយ ^៤
ប្រេវ៉ាឡង់	ជាសមាមាត្រនៃបុគ្គលដែលទទួលរងពីព្រឹត្តិការណ៍អ្វីមួយក្នុងពេលវេលាជាក់លាក់ រាប់បញ្ចូលព្រឹត្តិការណ៍ដែលបានកើតរួចហើយនិងកើតឡើងថ្មី (ស្រ្តីទើបទទួលរងអំពើហិង្សា និងស្រ្តីធ្លាប់ទទួលអំពើហិង្សា ច្រើនលើករួចមកហើយ) ^៦
អំពើហិង្សាផ្លូវភេទ	ជាអំពើបង្ខិតបង្ខំដើម្បីរួមភេទ បៀតបៀនកេរ្តិ៍ខ្មាស ដោយប្រើប្រាស់កម្លាំងជាដើម ^៤
អំពើហិង្សាលើស្រ្តី	ជាសកម្មភាពហិង្សាណាមួយទាក់ទងនឹងយេនឌ័រ បង្កឱ្យឈឺចាប់ផ្នែករាងកាយ ផ្លូវភេទ និងគំរាមកំហែងផ្លូវចិត្តស្រ្តី ដូចជា សកម្មភាពគំរាមបង្ខំ បិទសិទ្ធិសេរីភាពទោះនៅកន្លែងសាធារណៈ ឬជីវិតឯកជនក្តី ^៥

^៦ J. M. A វចនានុក្រមស្រាវជ្រាវបោះពុម្ពលើកទី 4thចុងក្រោយ ញូវយ៉ក៖ សារព័ត៌មានសកលវិទ្យាល័យ Oxford ២០០១។

សេចក្តីសង្ខេប

របាយការណ៍វិភាគលម្អិតនេះបានប្រើប្រាស់ទិន្នន័យដែលមានស្រាប់នៅក្នុងឯកសារការអង្កេតប្រជាសាស្ត្រ និងសុខភាពកម្ពុជា (អ.ប.ស.ក) ឆ្នាំ២០១៤ ផ្នែកអំពើហិង្សាក្នុងគ្រួសារ រួមទាំងនិន្នាការអំពើហិង្សាដោយដៃគូស្និទ្ធស្នាល ដោយប្រើទិន្នន័យអ.ប.ស.ក ឆ្នាំ២០០០ ២០០៥ និង២០១៤។ ការវិភាគទិន្នន័យនេះធ្វើឡើង ដើម្បីផ្តល់ព័ត៌មានលម្អិតស៊ីជម្រៅ និងឆ្លើយតបតាមបរិបទនៃតម្រូវការទិន្នន័យ។ វិធីសាស្ត្រក្នុងការវិភាគទិន្នន័យនេះ មានរួមបញ្ចូលការពន្យល់ពាក្យគន្លឹះ និងការវាស់វែងលក្ខណៈនៃអំពើហិង្សាដែលបង្ហាញនៅក្នុងផ្នែកទី២នៃរបាយការណ៍នេះ ។

របកគំហើញសំខាន់ៗ

- ច្រើនជាង ៣០% នៃស្ត្រីកម្ពុជាធ្លាប់ទទួលរងអំពើហិង្សាលើរាងកាយ លើផ្លូវភេទ លើផ្លូវចិត្ត ឬលើផ្នែកសេដ្ឋកិច្ចក្នុងជីវិត ដែលបង្កឡើងដោយដៃគូស្និទ្ធស្នាលរបស់ពួកគេ ។
- អំពើហិង្សាលើរាងកាយ និងផ្លូវភេទដែលបង្កឡើងដោយដៃគូស្និទ្ធស្នាលមានភាពត្រួតស៊ីគ្នាកម្រិតខ្ពស់។ ភាគច្រើននៃស្ត្រីដែលធ្លាប់រងអំពើហិង្សាផ្លូវភេទពីដៃគូស្និទ្ធស្នាលក៏ធ្លាប់ទទួលរងអំពើហិង្សាទាំងលើរាងកាយ និងលើផ្លូវភេទពីដៃគូស្និទ្ធស្នាលផងដែរ។
- កត្តាសំខាន់ៗដែលបណ្តាលឱ្យស្ត្រីកម្ពុជាទទួលរងអំពើហិង្សាពីដៃគូស្និទ្ធស្នាល រួមមាន៖
 - ដៃគូស្និទ្ធស្នាលស្រវឹងញឹកញាប់
 - ដៃគូស្និទ្ធស្នាលបង្ហាញពីឥរិយាបថគ្រូតត្រាកម្រិតខ្ពស់
 - ស្ត្រីមានការភ័យខ្លាចដៃគូស្និទ្ធស្នាល
 - ស្ត្រី និងដៃគូស្និទ្ធស្នាលមានចំណេះដឹងទាប
 - ធ្លាប់ឃើញបទពិសោធន៍ដែលឪពុកវាយម្តាយកាលនៅក្មេង
 - មានកូនច្រើនរស់នៅក្នុងបន្ទុកគ្រួសារ
- ស្ត្រីដែលលែងលះឬរស់នៅបែកគ្នាទំនងជាហ៊ានរាយការណ៍ពីបទពិសោធន៍អំពើហិង្សាដែលជាមូលហេតុនៃការបែកបាក់គ្នាពីដៃគូស្និទ្ធស្នាល ឬស្ត្រីទាំងនោះមានសេរីភាពក្នុងការនិយាយអំពីបទពិសោធន៍អំពើហិង្សាដែលជាមូលហេតុ នាំឱ្យមានការបែកបាក់ពីដៃគូស្និទ្ធស្នាល ។
- ស្ត្រីដែលផ្តល់ចម្លើយក្នុងការអង្កេតបានស្វែងរក និងទទួលជំនួយនៅពេលមានអំពើហិង្សាភាគច្រើនពីសមាជិកគ្រួសារ មិត្តភក្តិ និងអ្នកជិតខាង ។
- តាមរយៈការវិភាគលើសមាមាត្រនៃស្ត្រីដែលធ្លាប់ទទួលរងអំពើហិង្សាបង្កឡើងដោយដៃគូស្និទ្ធស្នាល ស្ត្រីដែលធ្លាប់ទទួលរងអំពើហិង្សាបង្កឡើងដោយដៃគូស្និទ្ធស្នាលក្នុងរយៈពេល១២ខែកន្លងមក មានការថយចុះជាលំដាប់ដែលអាចសន្និដ្ឋានបានថាអំពើហិង្សាទំនងជានឹងបញ្ឈប់ ឬស្ត្រីអាចនឹងចាកចេញពីដៃគូស្និទ្ធស្នាលដែលប្រើអំពើហិង្សា។

អនុសាសន៍

អនុសាសន៍ខាងក្រោមនេះត្រូវបានពិភាក្សាយ៉ាងលម្អិតនៅក្នុងផ្នែកទី៦នៃរបាយការណ៍នេះ។ របកគំហើញដែលបង្ហាញក្នុងរបាយការណ៍នេះបានបញ្ចូលនូវទិន្នន័យដែលបានពិពណ៌នាក្នុងរបាយការណ៍នៃការស្រាវជ្រាវថ្នាក់ជាតិស្តីពីសុខភាព និងបទពិសោធន៍ក្នុងជីវិតរបស់ស្ត្រីនៅប្រទេសកម្ពុជា ឆ្នាំ២០១៥។ ហេតុនេះអនុសាសន៍ក្នុងរបាយការណ៍នេះបានបន្ស៊ីជាមួយអនុសាសន៍ដែលផ្តល់ក្នុងឯកសារការស្រាវជ្រាវថ្នាក់ជាតិខាងលើ។

ការលើកកម្ពស់សមភាពយេនឌ័រ និងច្រើនភាពអង្គការអន្តរជាតិស្ត្រី ៖ ទិន្នន័យដែលបានបង្ហាញខាងលើនេះបានគាំទ្រដល់ភស្តុតាងអន្តរជាតិដែលរកឃើញថានៅពេលស្ត្រីទទួលបានធនធានច្រើនឡើងភាពងាយរងគ្រោះដោយអំពើហិង្សាអំឡុងពេល១២ខែកន្លងមកហាក់មានភាពថយចុះ។

ផ្លាស់ប្តូរមធ្យមសិក្សា ឬផ្គត់ផ្គង់ការទទួលយកអំពើហិង្សាលើស្ត្រី ៖ ស្ត្រីប្រហែល ៥០% ដែលផ្តល់ចម្លើយក្នុងការអង្កេតប្រជាសាស្ត្រ និងសុខភាពបានយល់ស្របថាប្តីអាចវាយប្រពន្ធរបស់ខ្លួនដោយមានហេតុផលគ្រប់គ្រាន់តែមួយប៉ុណ្ណោះ។

លើកកម្ពស់ភាពជាបុរសដែលគ្មានអំពើហិង្សា ឈានឆ្ពោះទៅរកសមភាព និងការគោរពគ្នា ៖ ដៃគូស្និទ្ធស្នាលគឺជាអ្នកប្រព្រឹត្តអំពើហិង្សាលើរាងកាយស្ត្រី។ ស្ត្រីបានរាយការណ៍ថាអំពើហិង្សាលើរាងកាយដែលប្រព្រឹត្តដោយដៃគូស្និទ្ធស្នាលជាបុរសមានចំនួន៣ដងច្រើនជាងអ្នកប្រព្រឹត្តអំពើហិង្សាជាស្ត្រី។

លើកកម្ពស់វិស័យសុខភាពក្នុងគ្រួសារ និងបរិយាកាសដែលគ្មានអំពើហិង្សាសម្រាប់កុមារ ៖ ស្ត្រីដែលធ្លាប់ឃើញអំពើហិង្សារបស់ឪពុកម្តាយតាំងពីកុមារភាព គឺងាយរងគ្រោះដោយសារអំពើហិង្សាលើរាងកាយ ឬផ្លូវភេទពីដៃគូស្និទ្ធស្នាល។

ដោះស្រាយការសេពគ្រឿងស្រវឹង ៖ ការស្រាវជ្រាវបានបង្ហាញថា កម្រិតនៃការប្រើប្រាស់គ្រឿងស្រវឹងមានទំនាក់ទំនងយ៉ាងជិតស្និទ្ធជាមួយនឹងហានិភ័យនៃការប្រព្រឹត្តអំពើហិង្សា។

បង្កើនការវិនិយោគលើសេវាគាំទ្រ ៖ ទាមទារឱ្យមានការជំរុញ និងលើកទឹកចិត្តដើម្បីឱ្យស្ត្រីទទួលបានសេវាគាំទ្រ។ ការវិនិយោគបន្ថែមគួរពិចារណាលើការបណ្តុះបណ្តាលដល់អ្នកផ្តល់សេវាគាំទ្រគ្រប់វិស័យទាំងអស់ និងផ្សព្វផ្សាយឱ្យបានទូលំទូលាយអំពីសេវាគាំទ្រ និងធានាផ្តល់នូវធនធានគ្រប់គ្រាន់សម្រាប់ការឆ្លើយតបឱ្យបានសមស្របតាមការកើនឡើងនូវតម្រូវការរបស់ស្ត្រីរងគ្រោះ។

ជំរុញឱ្យមានយន្តការសម្របសម្រួលពេញលេញមួយក្នុងការឆ្លើយតបនិងទប់ស្កាត់អំពើហិង្សាលើស្ត្រី។

ផ្នែកទី១

១. សេចក្តីផ្តើម

១.១. លក្ខណៈសាវតា

ទិន្នន័យដែលប្រើប្រាស់សម្រាប់ការវិភាគក្នុងរបាយការណ៍នេះ បានដកស្រង់ចេញពីឯកសារការអង្កេតប្រជាសាស្ត្រ និងសុខភាពកម្ពុជា (អ.ប.ស.ក) ឆ្នាំ២០១៤ រួមទាំងការវិភាគអំពីនិន្នាការនៃអំពើហិង្សាដោយដៃគូស្និទ្ធស្នាល ដែលប្រើប្រាស់ទិន្នន័យអ.ប.ស.ក ឆ្នាំ២០០០ ២០០៥ និង ២០១៤។

អ.ប.ស.ក ជាការអង្កេតថ្នាក់ជាតិដែលផ្តល់ទិន្នន័យគ្រប់គ្រាន់គួរជឿជាក់ដើម្បីត្រួតពិនិត្យ និងវាយតម្លៃទៅលើស្ថានភាពផ្នែកប្រជាជន សុខភាព និងអាហារូបត្ថម្ភ^៧។ ផ្នែកអំពើហិង្សាក្នុងគ្រួសារ^៨ បានផ្តល់ការវាស់វែងពីប្រេវ៉ាឡង់ និងផលវិបាកនៃអំពើហិង្សាបង្កដោយប្តីបច្ចុប្បន្ន ឬអតីត ឬដៃគូស្និទ្ធស្នាលផ្សេងទៀត^៩ ក៏ដូចជាអ្នកបង្កហិង្សាផ្សេងទៀតដែលបានបង្ហាញក្នុង អ.ប.ស.ក ទាំង៣លើកគឺនៅឆ្នាំ២០០០ ២០០៥ និង២០១៤។ ចំពោះ អ.ប.ស.កឆ្នាំ២០១៤ ការវិភាគទិន្នន័យ និងការសរសេររបាយការណ៍បានរៀបចំឡើងក្នុងឆ្នាំ២០១៥ ដើម្បីផ្តល់ទិន្នន័យសម្រាប់វាស់វែងគោលដៅចុងអាណត្តិនៃគោលដៅអភិវឌ្ឍន៍សហស្សវត្សរ៍កម្ពុជាក្នុងខែកញ្ញាឆ្នាំ២០១៥ ។ ការវិភាគផ្នែកអំពើហិង្សាក្នុងគ្រួសារធ្វើឡើងតាមទម្រង់បទដ្ឋានតារាង និងការពន្យល់អំពីលទ្ធផល^{១០} ។ ទោះជាការវិភាគលើផ្នែកអំពើហិង្សានេះធ្វើឡើងបានយ៉ាងត្រឹមត្រូវ តែមានគំនិតជាច្រើនទៀតយល់ឃើញថា វាពិតជាសារប្រយោជន៍បន្ថែមទៀតក្នុងការវិភាគលម្អិតទិន្នន័យអំពីអំពើហិង្សាក្នុងគ្រួសារក្នុង អ.ប.ស.ក លើសពីទម្រង់បទដ្ឋានតារាងដែលបានកំណត់ ដើម្បីផ្តល់ទិន្នន័យស៊ីជម្រៅបកស្រាយ ទិន្នន័យទៅតាមបរិបទ។ ទិន្នន័យនេះអាចផ្តល់ការសន្និដ្ឋានសម្រាប់ការរៀបចំកម្មវិធី និង គោលនយោបាយដើម្បីស្វែងរកការគាំទ្រ និងកំណត់គោលដៅបន្ថែមទៀតក្នុងការគាំទ្រដល់ផែនការសកម្មភាពជាតិដើម្បីទប់ស្កាត់អំពើហិង្សាលើស្ត្រី^{១១}។ គួរកត់សម្គាល់ថាការវិភាគទិន្នន័យ ដែលមានស្រាប់នេះមិនមែនបញ្ជាក់ថាការវិភាគទិន្នន័យលើរបាយការណ៍ដើមមិនមានភាពត្រឹមត្រូវនោះទេ។ គោលបំណងនៃរបាយការណ៍នេះគឺ ដើម្បីបំពេញបន្ថែមទិន្នន័យដែលមានស្រាប់ហើយអាចប្រើប្រាស់បានកាន់តែ

⁷<http://dhsprogram.com/What-We-Do/Survey-Types/DHS.cfm#sthash.2mYa0u3e.dpuf>
⁸ក្នុងរបាយការណ៍នេះពាក្យអំពើហិង្សាក្នុងគ្រួសារនឹងត្រូវបានប្រើប្រាស់ដើម្បីបកស្រាយពីអំពើហិង្សាលើរាងកាយ ផ្លូវភេទ ផ្លូវចិត្ត និងផ្នែកសេដ្ឋកិច្ចដែលប្រព្រឹត្តដោយប្តីទៅលើប្រពន្ធ។
⁹ក្នុងរបាយការណ៍នេះពាក្យដៃគូជិតស្និទ្ធសំដៅលើប្តីបច្ចុប្បន្ន/អតីត ឬដៃគូរួមភេទ(ដែលទំនាក់ទំនងស្រដៀងគ្នាទៅនឹងមិត្តប្រុស ឬប្តី) គួរដកឈ្មោះ ដៃគូណាត់ចូលមិនថាពួកគេមានទំនាក់ទំនងផ្លូវភេទឬអត់។ “សង្សារ”ដែលសំដៅលើ អតីតិជនដែលមករកសេវាផ្លូវភេទជាទៀតទាក់ទងនឹងបញ្ហាក្នុងក្រុមនេះឡើយ ។
¹⁰វិទ្យាស្ថានជាតិស្តីពី អគ្គនាយកដ្ឋានបច្ចេកទេសសុខាភិបាល និងICF អន្តរជាតិ, ២០១៥ស្តីពីការអង្កេតប្រជាសាស្ត្រ និងសុខភាពកម្ពុជា២០១៤ រាជធានី ភ្នំពេញកម្ពុជានិង Rockville, Maryland, USA: វិទ្យាស្ថានជាតិស្តីពី អគ្គនាយកដ្ឋានបច្ចេកទេសសុខាភិបាលនិងICF អន្តរជាតិ <https://dhsprogram.com/pubs/pdf/FR312/FR312.pdf>
¹¹ព្រះរាជាណាចក្រកម្ពុជា ២០១៤។ ផែនការសកម្មភាពជាតិស្តីពីការទប់ស្កាត់អំពើហិង្សាលើស្ត្រី ២០១៤-២០១៨ ។ បានអនុម័តដោយគណៈរដ្ឋមន្ត្រីក្នុងកិច្ចប្រជុំពេញអង្គថ្ងៃទី ៥ ធ្នូ ២០១៤ រៀបចំដោយក្រសួងកិច្ចការនារី ។

ទូលំទូលាយសម្រាប់អ្នករៀបចំគោលនយោបាយ និងស្វែងរកការគាំទ្រ ដើម្បីកាត់បន្ថយបញ្ហាប្រឈម
នៃអំពើហិង្សាដែលបង្កឡើងដោយដៃគូស្និទ្ធស្នាលទៅលើស្ត្រីនៅក្នុងប្រទេសកម្ពុជាប៉ុណ្ណោះ។

តើដឹងអ្វីខ្លះអំពីអំពើហិង្សាក្នុងគ្រួសារនៅប្រទេសកម្ពុជាពីការអង្កេតមុនៗ ?

មានឯកសារមួយចំនួនបានចងក្រងពីប្រេវ៉ាឡង់ការប្រព្រឹត្តអំពើហិង្សា និងបទពិសោធន៍នៃ
អំពើហិង្សាដែលបង្កឡើងដោយប្តី/ដៃគូស្និទ្ធស្នាលផ្សេងទៀត¹²នៅក្នុងប្រទេសកម្ពុជា។ របាយការណ៍
មួយដែលបានបោះពុម្ពផ្សាយជាលើកដំបូងដោយ Zimmerman បានវិភាគពីលក្ខណៈនៃអំពើ
ហិង្សាក្នុងគ្រួសារ និងឫសគល់នៃអំពើហិង្សា ព្រមទាំងផលប៉ះពាល់ជាក់ស្តែងតាមរយៈការសម្ភាសន៍
ស៊ីជម្រៅបែបគុណភាពជាមួយជនរងគ្រោះចំនួន៥០នាក់ និងអ្នកពាក់ព័ន្ធផ្សេងទៀតដែលស្ត្រីបាន
ស្វែងរកជំនួយ¹³។ ការសិក្សានេះបានបង្ហាញថាស្ត្រី និងអ្នកគាំទ្របានរាយការណ៍ថា ស្ត្រីត្រូវបានគេ
រំលោភបំពានដោយប្រើអំពើហិង្សាយ៉ាងធ្ងន់ធ្ងរញឹកញាប់ ហើយលក្ខណៈ និងវិសាលភាពនៃអំពើ
ហិង្សានេះមិនត្រូវបានលាតត្រដាងឡើយ។

ក្រៅពីការស្រាវជ្រាវលើកដំបូងរបស់ Zimmerman ភាគច្រើននៃការស្រាវជ្រាវពាក់ព័ន្ធនឹងការ
វាស់វែងអត្រាប្រេវ៉ាឡង់នៃអំពើហិង្សាលើដៃគូស្និទ្ធស្នាលនៅប្រទេសកម្ពុជាបានពឹងផ្អែកទាំងស្រុង
លើទិន្នន័យស្តីពីអំពើហិង្សាក្នុងគ្រួសារនៃអ.ប.ស.ក ផលិតឡើងនៅឆ្នាំ២០០០ និង២០០៥។
ឧទាហរណ៍៖ របាយការណ៍របស់ Yount និង Carrera បានបង្ហាញទិន្នន័យនៅក្នុង អ.ប.ស.ក ឆ្នាំ
២០០០ ថា ២៤.៧%នៃស្ត្រីធ្លាប់ទទួលរងអំពើហិង្សាលើផ្លូវចិត្ត លើរាងកាយ ឬផ្លូវភេទពីប្តីបច្ចុប្បន្ន¹⁴។
Yount និង Carrera បានសិក្សាពីផលប៉ះពាល់នៃចំណងអាពាហ៍ពិពាហ៍ និងបទពិសោធន៍ទទួលរង
អំពើហិង្សាក្នុងគ្រួសារលើកដំបូងក្នុងជីវិត ព្រមទាំងឥរិយាបថរំលោភបំពានលើប្រពន្ធ។ ការសិក្សា
រកឃើញថា ស្ត្រីទទួលរងអំពើហិង្សាបានរាយការណ៍ថា ប្តី/ដៃគូរបស់គាត់បានបញ្ចប់ការសិក្សា
កម្រិតខ្ពស់ ហើយពួកគាត់ធ្លាប់រស់នៅក្នុងទីប្រជុំជនតាំងពីកុមារភាព និងធ្លាប់ឃើញអំពើហិង្សា
លើម្តាយរបស់ពួកគាត់ មានភាពងាយទទួលរងអំពើហិង្សាក្នុងគ្រួសារលើរាងកាយ និងផ្លូវចិត្ត¹⁵ ។

អេង (Eng) និងសហសេរីក បានប្រើប្រាស់ទិន្នន័យអំពីអំពើហិង្សាក្នុងគ្រួសារនៅក្នុងអ.ប.ស.ក
ឆ្នាំ២០០៥ ដើម្បីសិក្សាពីផលប៉ះពាល់នៃការត្រួតត្រារបស់ប្តី និងភាពញឹកញាប់នៃអំពើហិង្សាក្នុង
គ្រួសារទៅលើស្ត្រីដែលធ្លាប់រៀបការរួចនៅកម្ពុជា។ ការសិក្សានេះធ្វើលើស្ត្រីដែលធ្លាប់រៀបការចំនួន

¹²នៅក្នុងសេចក្តីផ្តើមនេះ មានពាក្យគន្លឹះជាច្រើនត្រូវបានប្រើប្រាស់ដើម្បីពន្យល់អំពីអំពើហិង្សាលើដៃគូស្និទ្ធស្នាល រួមមានអំពើហិង្សាក្នុងគ្រួសារ
អំពើហិង្សាក្នុងទំនាក់ទំនងប្តីប្រពន្ធ និងអំពើហិង្សាលើដៃគូដែលអ្នកនិពន្ធប្រើប្រាស់ពាក្យទាំងនេះ ស្របតាមឯកសារដែលព័ត៌មានបានដក
ស្រង់មក។ ក្នុងរបាយការណ៍នេះ ពាក្យអំពើហិង្សាលើដៃគូស្និទ្ធស្នាលសំដៅលើអំពើហិង្សាដែលប្រព្រឹត្តដោយដៃគូស្និទ្ធស្នាលទៅលើស្ត្រី។
¹³ Zimmerman, C. ឆ្នាំ១៩៩៥ស្តីពីបានក្នុងរាជវង្សនិងរណ្តោះអំពើហិង្សាក្នុងគ្រួសារនៅក្នុងប្រទេសកម្ពុជា រាជធានីភ្នំពេញ គម្រោងប្រឆាំងនឹងអំពើ
ហិង្សា ក្នុងគ្រួសារ ១៩៩៥ លេខ xi ទំព័រ ២៦៣។
¹⁴ការអង្កេត អ.ប.ស.ក លើកមុន ២០០០ និង ២០០៥ មានតែស្ត្រីធ្លាប់រៀបការដែលមានលក្ខណៈគ្រប់គ្រាន់ចូលរួមផ្តល់ចម្លើយផ្នែកអំពីហិង្សាក្នុង
គ្រួសារ។ ដូច្នេះ អំពើហិង្សាសំដៅលើអំពើហិង្សាដែលប្រព្រឹត្តដោយប្តី ឬអតីតប្តី ឬអំពើហិង្សាក្នុងទំនាក់ទំនងប្តីប្រពន្ធ។
¹⁵Yount, K.M. Carrera, J.S. ២០០៦អំពើហិង្សាក្នុងគ្រួសារលើស្ត្រីធ្លាប់រៀបការនៅកម្ពុជា។ *Social Forces* 85(1): ទំព័រ ៣៥៤-៣៨៧។

១.៧០៧ នាក់ ដែលបានផ្តល់សម្ភាសន៍ក្នុងការអង្កេត អ.ប.ស.ក ឆ្នាំ២០០៥ លើផ្នែកអំពើហិង្សាក្នុង គ្រួសារ។ ការសិក្សានេះបង្ហាញថា ២២%នៃស្ត្រីធ្លាប់ទទួលរងអំពើហិង្សាលើរាងកាយ ផ្លូវភេទ ឬ ផ្លូវចិត្តតាំងពីអាយុ១៥ឆ្នាំ។ ស្ត្រីដែលធ្លាប់រងអំពើហិង្សាលើរាងកាយ និងផ្លូវភេទមានទំនាក់ទំនងទៅ នឹងការប្រើឥរិយាបថត្រួតត្រាក្នុងសិទ្ធិជាប្តី ខណៈដែលអំពើហិង្សាផ្លូវចិត្តជាប់ទាក់ទងទៅនឹងភាព ញឹកញាប់នៃការប្រើអំពើហិង្សា។ របាយការណ៍នោះបានបកស្រាយលើរបកគំហើញទាំងនេះ ដោយ ផ្តល់មតិយោបល់ថា នៅទីណាមានបុរសបង្ហាញពីភាពបិតាធិបតេយ្យនៅក្នុងគ្រួសារ ពេលនោះ ការពិភាក្សារបស់ស្ត្រីជាញឹកញាប់ត្រូវបានចាត់ទុកថាជាការរំលោភបំពានលើទំនៀមទំលាប់ ប្រពៃណីដែលស្ត្រីត្រូវនៅស្ងៀម និងចាំទទួលការបង្គាប់បញ្ជា¹⁶ ។

ថ្មីៗនេះនៅក្នុងឆ្នាំ២០១៥ ដោយមានការគាំទ្រពីអង្គការសុខភាពពិភពលោក(WHO) និងអង្គការសហប្រជាជាតិដើម្បីស្ត្រី (UNWomen) រាជរដ្ឋាភិបាលកម្ពុជាបានធ្វើការអង្កេតអំពី ប្រេវ៉ាឡង់នៃអំពើហិង្សារួមជាមួយដៃគូពាក់ព័ន្ធនៅកម្ពុជា ដោយប្រើប្រាស់វិធីសាស្ត្រអង្កេតដែលរៀប ចំដោយក្រុមការងារអន្តរប្រទេសរបស់អង្គការសុខភាពពិភពលោកស្តីពីសុខភាពនិងអំពើហិង្សា ក្នុងគ្រួសារ។ អង្កេតនេះផ្តោតទៅលើស្ត្រីដែលមានអាយុពី១៥-៦៤ឆ្នាំ ខណៈដែល អ.ប.ស.ក ផ្តោត ទៅលើស្ត្រីដែលមានអាយុពី១៥-៤៩ឆ្នាំ។ របកគំហើញសំខាន់ៗរួមមាន ក្នុងចំណោមស្ត្រីដែលធ្លាប់ មានដៃគូស្និទ្ធស្នាល ១៥% បានរាយការណ៍ថា ធ្លាប់រងអំពើហិង្សាលើរាងកាយពីដៃគូស្និទ្ធស្នាល ហើយ១០.២%បានរាយការណ៍ថាធ្លាប់រងអំពើហិង្សាផ្លូវភេទដោយដៃគូស្និទ្ធស្នាល និង២០.៩% ធ្លាប់ រងអំពើហិង្សាលើរាងកាយ ឬផ្លូវភេទពីដៃគូស្និទ្ធស្នាលក្នុងជីវិតរបស់ពួកគេ។

បុរសអ្នកប្រព្រឹត្តអំពើហិង្សា ៖ ប្រទេសកម្ពុជាបានចូលរួមការសិក្សាអំពីបុរស និងអំពើហិង្សា នៅអាស៊ី និងប៉ាស៊ីហ្វិកកម្រិតអន្តរប្រទេសរបស់អង្គការសហប្រជាជាតិ។ តាមការប្រើប្រាស់ បច្ចេកទេសការរាយការណ៍ផ្ទាល់ខ្លួន អ្នកស្រាវជ្រាវបានស្វែងយល់អំពីការប្រើប្រាស់ទម្រង់ផ្សេងៗ នៃអំពើហិង្សាលើស្ត្រីពីបុរស ជាពិសេសអំពើហិង្សាប្រព្រឹត្តដោយដៃគូស្និទ្ធស្នាល និងអ្នកក្រៅពីដៃគូ ស្និទ្ធស្នាល។ ការអង្កេតនេះធ្វើឡើងទៅលើប្រាំបួនតំបន់ផ្សេងគ្នានៅប្រទេសកម្ពុជា ដោយប្រើ តំណាងសំណាកគំរូថ្នាក់ជាតិ (តំបន់នៅសល់ត្រូវបានបែងចែកសំណាកគំរូទីប្រជុំជន និងជនបទ)។ ក្នុងចំណោមសំណាកគំរូទាំងនោះ បុរស១៦.៤%បានរាយការណ៍ថាពួកគេធ្លាប់បានប្រើអំពើហិង្សា លើរាងកាយទៅលើដៃគូ ខណៈដែល ២០.៨% បានរាយការណ៍ថាពួកគេធ្លាប់ប្រើអំពើហិង្សាលើ ផ្លូវភេទទៅលើដៃគូស្និទ្ធស្នាល(រួមទាំងប្រើកម្លាំងចាប់បង្ខំរួមភេទ)។ ៥៤.៣%នៃបុរសបានរាយការណ៍ ថា យ៉ាងហោចណាស់ពួកគេបានធ្វើសកម្មភាពមួយក្នុងការប្រព្រឹត្តិអំពើហិង្សាលើផ្លូវចិត្ត និងយ៉ាង ហោចណាស់៥៣.២%បានធ្វើសកម្មភាពរំលោភបំពានមួយលើផ្នែកសេដ្ឋកិច្ច។ អ្វីដែលជាចំណុចគួរ

¹⁶Eng S.Li, Y. Muslow, M. Fischer, J. ២០១០ អំពើហិង្សាក្នុងគ្រួសារទៅលើស្ត្រី៖ ការត្រួតត្រារបស់ប្តី ភាពញឹកញាប់ការពិភាក្សារបស់ប្តី ប្រពន្ធ និងអំពើហិង្សារាយការណ៍ដោយស្ត្រីនៅក្នុងប្រទេសកម្ពុជា។ ព្រឹត្តិប័ត្រអំពើហិង្សាក្នុងគ្រួសារ លេខ២៥ ទំព័រ ២៣៧- ២៤៦។ DOI 10.1007/s10896-009-9287-7

ចាប់អារម្មណ៍ក្នុងរបាយការណ៍នេះគឺការរកឃើញពីកត្តាជំរុញឱ្យមានការប្រព្រឹត្តិអំពើហិង្សាលើផ្លូវភេទ៖ “ការរាយការណ៍ជាទូទៅអំពីកត្តាជំរុញឱ្យមានការរំលោភផ្លូវភេទនៅតំបន់នៃការសិក្សាគឺទាក់ទងទៅនឹងការទទួលបានអំណាចខាងផ្លូវភេទ”(ទំព័រ ៣៩)¹⁷។

១.២. គោលបំណងនៃការអង្កេត

ជាការពិតជាក់ស្តែង ការងារដ៏មានសារៈសំខាន់មួយចំនួនត្រូវបានដំណើរការ ដូចជាការប្រមូលទិន្នន័យ និងការវាស់វែងអត្រាប្រេវ៉ាឡង់នៃអំពើហិង្សាលើដៃគូស្និទ្ធស្នាលនៅប្រទេសកម្ពុជា។ ការមានទិន្នន័យគ្រប់គ្រាន់បានផ្តល់នូវកាលានុវត្តភាពសម្រាប់វិភាគបន្ថែម ដើម្បីគាំទ្រដល់ការរៀបចំគោលនយោបាយ និងកម្មវិធីផ្សេងៗផ្នែកលើទិន្នន័យជាភស្តុតាង ។

របាយការណ៍វិភាគទិន្នន័យដែលមានស្រាប់នេះមានគោលបំណងសំខាន់ដូចខាងក្រោម ៖

- ក. ដើម្បីផ្តល់ទិន្នន័យពេញលេញស្តីអំពីអំពើហិង្សាលើដៃគូស្និទ្ធស្នាលក្នុងការប្រៀបធៀបជាមួយរបាយការណ៍ អ.ប.ស.ក។ ការងារនេះធ្វើឱ្យមានភាពងាយស្រួលក្នុងការប្រៀបធៀបលទ្ធផលអំពើហិង្សាប្រព្រឹត្តិដោយដៃគូស្និទ្ធស្នាលទៅនឹងការសិក្សាផ្សេងៗ ព្រមទាំងការរៀបចំរបាយការណ៍ស្តីអំពីគោលដៅអភិវឌ្ឍន៍ប្រកបដោយចីរភាព(SDG) (ប្រអប់១.១)¹⁸
- ខ. ពិនិត្យមើលនិន្នាការនៃអំពើហិង្សាលើដៃគូស្និទ្ធស្នាលក្នុងពេលកន្លងមក ដោយប្រើប្រាស់ទិន្នន័យ អ.ប.ស.ក ចំនួន ៣លើក ដើម្បីស្វែងយល់ពីស្ថានភាពតាមរយៈទិន្នន័យនេះ។
- គ. ផ្នែកចុងក្រោយនៃរបាយការណ៍នេះនឹងធ្វើការប្រៀបធៀប និងរបកគំហើញនៃអំពើហិង្សាជាមួយការស្រាវជ្រាវប្រេវ៉ាឡង់ថ្នាក់ជាតិនៃអំពើហិង្សាលើដៃគូស្និទ្ធស្នាលដែលប្រើប្រាស់វិធីសាស្ត្ររបស់អង្គការសុខភាពពិភពលោក (WHO) ដែលស្រាវជ្រាវក្នុងអំឡុងពេលដូចគ្នា ។

ប្រអប់ ១.១. សូចនាករគោលដៅអភិវឌ្ឍន៍ប្រកបដោយចីរភាពស្តីអំពីហិង្សាលើស្ត្រី

៥.២.១ សមាមាត្រស្ត្រីធ្លាប់មានដៃគូស្និទ្ធស្នាល និងក្មេងស្រីអាយុ ១៥ឆ្នាំឡើងធ្លាប់រងអំពើហិង្សាលើរាងកាយ ផ្លូវភេទ ផ្លូវចិត្តពីដៃគូស្និទ្ធស្នាលបច្ចុប្បន្ន ឬអតីតក្នុងរយៈពេល ១២ខែកន្លងមក បែងចែកតាមទម្រង់អំពើហិង្សា និងក្រុមអាយុ។

៥.២.២ សមាមាត្រស្ត្រី និងក្មេងស្រីអាយុ ១៥ឆ្នាំឡើងធ្លាប់រងអំពើហិង្សាលើផ្លូវភេទក្រៅពីដៃគូស្និទ្ធស្នាលក្នុងរយៈពេល ១២ខែ កន្លងមក បែងចែកតាមទម្រង់អំពើហិង្សា ក្រុមអាយុ និងទីកន្លែងកើតហេតុ។

¹⁷ Fulu, E. Warner, X. Miedema, S. Jewkes, R. Roselli, T. Lang, J. ២០១៣ ហេតុអ្វីបុរសប្រើអំពើហិង្សាលើស្ត្រី ហើយតើអាចការពាររបៀបណា? ការរកឃើញតាមបែបបរិមាណនៅពហុប្រទេសដោយអង្គការសហប្រជាជាតិស្តីពីការស្រាវជ្រាវបុរស និងអំពើហិង្សានៅអាស៊ី និងប៉ាស៊ីហ្វិក ក្រុងបាងកក: UNDP, UNFPA, UN Women and UNV.

¹⁸ អង្គការសហប្រជាជាតិ ២០១៦៖ គោលដៅអភិវឌ្ឍន៍ប្រកបដោយចីរភាព៖ គោលដៅទី៥ សម្រេចបាននូវសមភាពយេនឌ័រនិងការផ្តល់ភាពអង់អាចដល់ស្ត្រី និងកុមារី <http://www.un.org/sustainabledevelopment/gender-equality/១១> កក្កដា ២០១៦ ។

១.៣. របាយការណ៍នៃរបាយការណ៍

របាយការណ៍នេះត្រូវបានរៀបចំឡើងតាមផ្នែកដូចខាងក្រោម ៖

ផ្នែកទី១៖ សេចក្តីផ្តើម

ផ្នែកទី២៖ វិធីសាស្ត្រអង្កេតដែលប្រើប្រាស់ក្នុងផ្នែកអំពើហិង្សាក្នុងគ្រួសារនៃអ.ប.ស.ក។

ផ្នែកទី៣៖ អំពើហិង្សាលើដៃគូស្និទ្ធស្នាលដែលបង្ហាញក្នុង អ.ប.ស.ក ឆ្នាំ២០១៤៖ ផ្នែកនេះផ្តោតលើអំពើហិង្សាលើដៃគូស្និទ្ធស្នាល ប៉ុន្តែបង្ហាញបន្ថែមពីទិន្នន័យអំពើហិង្សាដែលប្រព្រឹត្តដោយអ្នកក្រៅពីដៃគូស្និទ្ធស្នាល និងឥរិយាបថស្វែងរកជំនួយពេលទទួលបានអំពើហិង្សាពីដៃគូស្និទ្ធស្នាល និងអ្នកក្រៅពីដៃគូស្និទ្ធស្នាល។

ផ្នែកទី៤៖ និន្នាការនៃអំពើហិង្សាលើដៃគូស្និទ្ធស្នាលកន្លងមក

ផ្នែកទី៥៖ ប្រៀបធៀបលទ្ធផលនៃការអង្កេតរបស់អ.ប.ស.ក និងWHO លើប្រេវ៉ាឡង់នៃអំពើហិង្សាលើរាងកាយ ឬផ្លូវភេទដោយដៃគូស្និទ្ធស្នាល ។

ផ្នែកទី៦៖ អនុសាសន៍សម្រាប់កិច្ចអន្តរាគមន៍កម្រិតគោលនយោបាយ តារាងស្ថិតិលម្អិតមានភ្ជាប់នៅក្នុងឧបសម្ព័ន្ធ

ផ្នែកទី២

២. វិធីសាស្ត្រអង្កេត

ទិន្នន័យដែលបានប្រើប្រាស់សម្រាប់ការវិភាគក្នុងរបាយការណ៍នេះ ទាញចេញពីឯកសារ អ.ប.ស.កផ្នែកអំពើហិង្សាក្នុងគ្រួសារឆ្នាំ២០១៤(ផ្នែកទី៣) និងការវិភាគលើពេលវេលាដកស្រង់ចេញពី ទិន្នន័យ អ.ប.ស.ក ផ្នែកអំពើហិង្សាក្នុងគ្រួសារឆ្នាំ២០០៤, ២០០៥ និង២០១៤(ផ្នែកទី៤)។ មានភាព ខុសគ្នាគិតត្រឹមប៉ុណ្ណោះក្នុងការប្រើប្រាស់វិធីសាស្ត្រប្រមូលទិន្នន័យរវាងឆ្នាំ២០០០ ២០០៥ និង ២០០១៤ ដែលការខុសគ្នានេះមានពន្យល់នៅក្នុងផ្នែកទី៤។

ខាងក្រោមនេះគឺជាការពន្យល់យ៉ាងសង្ខេបអំពីវិធីសាស្ត្រអង្កេត ដែលបានប្រើក្នុងការប្រមូល ទិន្នន័យអង្កេតឆ្នាំ២០១៤។ សម្រាប់សេចក្តីពន្យល់លម្អិតមានក្នុងរបាយការណ៍អ.ប.ស.ក¹⁹ ។

២.១. សំណាកគំរូដែលបានជ្រើសរើស

សំណាកគំរូនៃ អ.ប.ស.ក ឆ្នាំ២០១៤ តំណាងឱ្យទូទាំងប្រទេស ក្នុងនោះមានសំណាកគំរូជាបុរស និងស្ត្រីដែលមានអាយុពី១៥-៤៩ឆ្នាំ។ ក្របខ័ណ្ឌសំណាកគំរូដែលបានប្រើក្នុងការអង្កេតនេះយក ចេញពីបញ្ជីជំរឿនប្រជាជនទូទៅនៅប្រទេសកម្ពុជាឆ្នាំ២០០៨ ដែលផលិតដោយវិទ្យាស្ថានជាតិស្ថិតិ ។

សំណាកគំរូត្រូវបានរៀបចំចំណាត់ថ្នាក់ជា២ដំណាក់កាលផ្សេងៗគ្នា។ ដំណាក់កាលបឋមគឺ ជ្រើសរើសសំណាកគំរូ ៦១១ មណ្ឌលសម្ភាសន៍ (ក្នុងនោះទីប្រជុំជនមាន១៨៨ និងជនបទ៤២៣ ហើយក្នុងមួយមណ្ឌលសម្ភាសន៍មានចំនួន៩៩គ្រួសារជាមធ្យម) ដែលត្រូវបានជ្រើសក្នុងលក្ខណៈ ប្រូបាប៊ីលីតេធៀបនឹងទំហំគ្រួសារដែលមាន។ ដោយឡែកមណ្ឌលសម្ភាសន៍ដែលមានទំហំធំលើស ពី២០០គ្រួសារនឹងត្រូវបំបែកជាផ្នែកតូចៗ ហើយមណ្ឌលសម្ភាសន៍តែមួយប៉ុណ្ណោះដែលត្រូវជ្រើស ដោយចៃដន្យសម្រាប់អង្កេតនេះ ។ ដំណាក់កាលបន្ទាប់ ការអង្កេតប្រើប្រាស់ប្រព័ន្ធប្រូបាប៊ីលីតេ ស្មើភាពដាច់ខាតសម្រាប់ជ្រើសរើសសំណាកគំរូគ្រួសារ ដោយជ្រើសរើស ២៤គ្រួសារ ពីមណ្ឌល សម្ភាសន៍នៅទីប្រជុំជន និងជនបទ២៨គ្រួសារ ។ មណ្ឌលសម្ភាសន៍ដែលមាននៅទីប្រជុំជនត្រូវបាន ជ្រើសរើសលើស(oversampling)។ មេគុណសំណាកគំរូ (weighted) ត្រូវបានប្រើប្រាស់ក្នុងការវិភាគ ដោយប្រើមេគុណសំណាកគំរូ ដើម្បីកែតម្រូវនូវភាពខុសគ្នានៃប្រូបាប៊ីលីតេនៃការជ្រើសរើស។ ចំនួន សំណាកគំរូសរុប ១៦,៣៥៦ គ្រួសារត្រូវបានជ្រើសរើស ហើយ១៥,៩៣៧ គ្រួសារត្រូវបានសម្ភាសន៍ និង១៥,៨២៥ (៩៩%)គ្រួសារបានផ្តល់សម្ភាសន៍សម្រាប់បញ្ជីសំណួរប្រកបដោយគុណភាព។ ក្នុងចំណោម គ្រួសារដែលបានសម្ភាសន៍ទាំងនេះ ស្ត្រីចំនួន១៨,០១២ ត្រូវបានកំណត់ថាមានលក្ខណៈគ្រប់គ្រាន់ ចូលរួមក្នុងការសម្ភាសន៍(ស្ត្រីមានអាយុពី១៥-៤៩ឆ្នាំ ដែលរស់នៅក្នុងគ្រួសារជា អចិន្ត្រៃយ៍ ឬជាភ្ញៀវក្តី

¹⁹វិទ្យាស្ថានជាតិស្ថិតិ អគ្គនាយកដ្ឋានបច្ចេកទេសសុខាភិបាល និង ICF អន្តរជាតិ, ២០១៥. អង្កេតប្រជាសាស្ត្រ និងសុខភាពកម្ពុជា ២០១៤រាជធានី ភ្នំពេញកម្ពុជា និង Rockville, Maryland, USA: វិទ្យាស្ថានជាតិស្ថិតិ អគ្គនាយកដ្ឋានបច្ចេកទេសសុខាភិបាលនិងICFអន្តរជាតិ ។

បើបានស្នាក់នៅក្នុងគ្រួសារមុនយប់ថ្ងៃធ្វើអង្កេតត្រូវបានជ្រើសរើសសម្រាប់សម្ភាសន៍ទាំងអស់)។ ស្ត្រីចំនួន ១៧,៥៧៨ នាក់ត្រូវបានសម្ភាសន៍ក្នុងអត្រា(៩៧.៦%)។

ចំណេះដឹងអំពីអំពើហិង្សាក្នុងគ្រួសារត្រូវបានអនុវត្តនៅក្នុងសំណាកគំរូរងនៃក្រុមគ្រួសារ។ មានតែស្ត្រីមួយនាក់ប៉ុណ្ណោះក្នុងមួយគ្រួសារដែលត្រូវបានជ្រើសរើសមកសម្ភាសន៍។ ជាលទ្ធផល ស្ត្រីអាយុពី១៥-៤៩ឆ្នាំ ចំនួន៤,៣០៧នាក់ (២៤.៥%) ចូលរួមផ្នែកអំពើហិង្សាក្នុងគ្រួសារ ក្នុងនោះ ៣,២៤៥នាក់(៧៥%)ធ្លាប់រៀបការ^{២០} ។ មេគុណអង្កេត (weighted) ត្រូវបានប្រើប្រាស់ក្នុងសំណាកគំរូរងផ្នែកអំពើហិង្សាក្នុងគ្រួសារដើម្បីធានាថា សំណាកគំរូរងអំពើហិង្សាក្នុងគ្រួសារជាតំណាង ថ្នាក់ជាតិទាំងមូល និងឆ្លើយតបទៅនឹងការជ្រើសរើសប្រូបាប៊ីលីតេផ្សេងៗគ្នាសម្រាប់ស្ត្រីដែល រស់នៅក្នុងគ្រួសារអចិន្ត្រៃយ៍។ មានតែស្ត្រី២៨នាក់ (០.៦%)ក្នុងសំណាកគំរូរងប៉ុណ្ណោះដែលមិន បានសម្ភាសន៍ផ្នែកអំពើហិង្សាក្នុងគ្រួសារ ដោយសារឯកជនភាពគឺមិនត្រូវបានអនុញ្ញាត។

គួរកត់សម្គាល់ថា ការប្រមូលទិន្នន័យផ្នែកអំពើហិង្សាក្នុងគ្រួសារមានការលំបាកដែលតម្រូវឱ្យមាន ការបណ្តុះបណ្តាល ជាពិសេសជាងការបណ្តុះបណ្តាលទូទៅសម្រាប់ការអង្កេតអ.ប.ស.ក ដោយ ផ្ដោតជាសំខាន់លើវិធីសាស្ត្រក្នុងការសួរសំណួរដ៏រសើប ដើម្បីធានាឱ្យបាននូវឯកជនភាព និងបង្កើត បរិយាកាសទំនាក់ទំនងល្អរវាងអ្នកសម្ភាសន៍និងអ្នកឆ្លើយតប ដើម្បីធានាសុវត្ថិភាព និងងាយ រស្រួលក្នុងឆ្លើយតបទៅនឹងស្ថានភាពលំបាកទាំងឡាយ ។

២.២. សន្ទានុក្រម និងនិយមន័យ

ផ្នែកអំពើហិង្សាក្នុងគ្រួសារបានប្រមូលទិន្នន័យអំពីអំពើហិង្សាដែលប្រព្រឹត្តដោយដៃគូស្និទ្ធ ស្នាល និងអំពើហិង្សាដែលប្រព្រឹត្តដោយអ្នកក្រៅពីដៃគូស្និទ្ធស្នាល ព្រមទាំងឥរិយាបថនៃការស្វែង រកជំនួយរបស់ស្ត្រីដែលធ្លាប់ទទួលរងអំពើហិង្សា។ បញ្ជីសំនួរផ្នែកអំពើហិង្សាក្នុងគ្រួសារនៃការអង្កេត ឆ្នាំ២០១៤ មានភ្ជាប់នៅក្នុងឧបសម្ព័ន្ធ“គ”។

អំពើហិង្សាក្នុងគ្រួសារ: អ្នកស្រាវជ្រាវមុនៗបានប្រើពាក្យ “អំពើហិង្សាក្នុងគ្រួសារ” ជំនួសដោយពាក្យ “អំពើហិង្សាលើដៃគូស្និទ្ធស្នាល”។ ការប្រើប្រាស់ពាក្យនេះនាំឱ្យមានការភ័ណ្ឌច្រឡំជាមួយពាក្យ “អំពើហិង្សាក្នុងគ្រួសារ” ដែលជាទូទៅសំដៅលើទម្រង់នៃអំពើហិង្សាណាមួយដែលកើតឡើងក្នុង ចំណោមសមាជិកគ្រួសារ ឬ(សាច់ញាតិ)។ និយមន័យផ្នែកច្បាប់មិនរាប់បញ្ចូលដៃគូស្និទ្ធស្នាល នោះទេចំពោះស្ត្រីដែលមិនបានរៀបការស្របច្បាប់ ។

របាយការណ៍នេះនឹងមិនប្រើប្រាស់ពាក្យ“អំពើហិង្សាក្នុងគ្រួសារ”ទេ តែនឹងប្រើប្រាស់ពាក្យ ដូចខាងក្រោមដែលបង្ហាញភាពច្បាស់លាស់សម្រាប់ការវាស់វែង៖

- **អំពើហិង្សាលើដៃគូស្និទ្ធស្នាល៖**

^{២០}ពាក្យ“ធ្លាប់រៀបការ”សំដៅលើស្ត្រីដែលបានរៀបការហើយនៅពេលណាមួយក្នុងជីវិត។ ធ្លាប់រៀបការមិនសំដៅលើស្ត្រីដែលបច្ចុប្បន្នរៀបការឡើយ

អំពើហិង្សាណាមួយដែលប្រព្រឹត្តដោយដៃគូស្និទ្ធស្នាលបច្ចុប្បន្ន និងអតីត (ត្រឹមត្រូវតាមផ្លូវច្បាប់) ឬដៃគូរួមភេទ(មិនត្រឹមត្រូវតាមផ្លូវច្បាប់)។ ពាក្យនេះរាប់បញ្ចូលថ្មី មិត្តប្រុស និងដៃគូរួមភេទ និងដៃគូមិនរួមភេទ។

▪ **អំពើហិង្សាប្រព្រឹត្តដោយអ្នកក្រៅពីដៃគូ៖**

អំពើហិង្សាណាមួយដែលបង្កឡើងដោយអ្នកប្រព្រឹត្តណាម្នាក់ដែលមិនមែនជាដៃគូស្និទ្ធស្នាលដែលរួមបញ្ចូលសមាជិកគ្រួសារ (ម្តាយឪពុក ឬសមាជិកគ្រួសារផ្សេងទៀតរួមមាន មីង ពូ ជីដូនជីតា ជាដើម)។

▪ **ការវាស់វែងអំពីអំពើហិង្សា៖**

បទពិសោធន៍អំពើហិង្សាត្រូវបានវាស់វែងដោយប្រើប្រាស់កម្រងសំណួរស្តីពីឥរិយាបថពាក់ព័ន្ធនឹងប្រភេទអំពើហិង្សានីមួយៗដូចខាងក្រោម៖

• **អំពើហិង្សាលើរាងកាយដោយដៃគូស្និទ្ធស្នាល៖**

- ស្ត្រីដែលធ្លាប់រៀបការត្រូវបានសួរ តើប្តីបច្ចុប្បន្ន ឬអតីត(អ្នកធ្លាប់រៀបការ) ឬដៃគូស្និទ្ធស្នាល៖
 - ក) រុញអ្នក ទាញដៃអ្នក ឬបោះ គប់អ្វីមួយទៅអ្នកដែរឬទេ?
 - ខ) ទះអ្នក?
 - គ) មូលដៃរបស់អ្នក ឬទាញសក់របស់អ្នក?
 - ឃ) ដាល់អ្នក ឬទាញសក់/ឬជាមួយនឹងអ្វីដែលអាចធ្វើឲ្យអ្នកឈឺ?
 - ង) ទាត់អ្នក អូសអ្នក ឬវាយអ្នក ?
 - ច) ព្យាយាមខ្ទប់មិនឱ្យអ្នកដកដង្ហើម ឬដុតអ្នកក្នុងគោលបំណងអ្វីមួយ?
 - ឆ) ព្យាយាមគំរាមកំហែងអ្នក ដោយប្រើកាំបិត កាំភ្លើង ឬអាវុធក្នុងអ្វីមួយ

បើស្ត្រីឆ្លើយ “ចាស់” នូវចម្លើយណាមួយខាងលើនោះ ត្រូវបន្តសួរសំណួរអំពីភាពញឹកញាប់ (ញឹកញាប់/ម្តងម្កាល/មិនដែលសោះក្នុងរយៈពេល១២ខែកន្លងមក)ទៅតាមប្រភេទនៃសកម្មភាពក្នុងរយៈពេល១២ខែមុនអង្កេត។

• **អំពើហិង្សាលើផ្លូវភេទដោយដៃគូស្និទ្ធស្នាល៖**

- ស្ត្រីដែលធ្លាប់រៀបការត្រូវបានសួរ តើប្តីបច្ចុប្បន្ន ឬអតីត(អ្នកធ្លាប់រៀបការ) ឬដៃគូស្និទ្ធស្នាលរបស់អ្នកធ្លាប់ធ្វើសកម្មភាពដូចខាងក្រោមនេះ ឬទេ?
 - ក) ប្រើកម្លាំងបង្ខំឱ្យរួមភេទជាមួយគាត់ (បុរស/ស្ត្រី) បើទោះបីមិនមានអារម្មណ៍ចង់រួមភេទ ?
 - ខ) ប្រើកម្លាំងបង្ខំឱ្យអ្នកធ្វើសកម្មភាពរួមភេទណាមួយដែលអ្នកមិនចង់ធ្វើ?
 - គ) បង្ខំអ្នកដោយគំរាមកំហែង ឬវិធីផ្សេងទៀត ដើម្បីឱ្យអ្នកធ្វើសកម្មភាពផ្លូវភេទដែលអ្នកមិនចង់ធ្វើ?

ពេលស្ត្រីឆ្លើយ “ចាស់” នូវចម្លើយណាមួយខាងលើត្រូវបន្តសួរសំណួរអំពីភាពញឹកញាប់ (ញឹកញាប់/ម្តងម្កាល/មិនដែលក្នុងរយៈពេល១២ខែកន្លងមក) ទៅតាមប្រភេទនៃសកម្មភាពក្នុងរយៈពេល១២ខែមុនអង្កេត។

- **អំពើហិង្សាលើផ្លូវចិត្តដោយដៃគូស្និទ្ធស្នាល៖**

- ស្ត្រីធ្លាប់រៀបការរួចត្រូវបានសួរ តើប្តីបច្ចុប្បន្ន ឬអតីត (អ្នកធ្លាប់រៀបការ) ឬដៃគូស្និទ្ធស្នាល៖
 - ក) និយាយ ឬធ្វើអ្វីមួយដើម្បីបំបាក់មុខអ្នកនៅចំពោះមុខអ្នកដទៃដែរឬទេ?
 - ខ) គំរាមធ្វើឱ្យអ្នកឈឺចាប់ ឬបំបង់ធ្វើអំពើអាក្រក់ដាក់អ្នកឬអ្នកណាម្នាក់ដែលអ្នកយកចិត្តទុកដាក់ដែរឬទេ?
 - គ) ជេរប្រមាថអ្នក ឬធ្វើឱ្យអ្នកមានអារម្មណ៍មិនល្អចំពោះខ្លួនឯងដែរឬទេ?

ពេលស្ត្រីឆ្លើយ “ចាស់” នូវចម្លើយណាមួយខាងលើ ត្រូវបន្តសួរសំណួរអំពីភាពញឹកញាប់ (ញឹកញាប់/ម្តងម្កាល/មិនដែលក្នុងរយៈពេល ១២ខែកន្លងមក) ទៅតាមប្រភេទនៃសកម្មភាពក្នុងរយៈពេល១២ខែមុនអង្កេត។

- **ឥរិយាបថត្រួតត្រា៖**

- ស្ត្រីធ្លាប់រៀបការរួចត្រូវបានសួរ តើប្តីបច្ចុប្បន្ន ឬអតីត (អ្នកធ្លាប់រៀបការ) ឬដៃគូស្និទ្ធស្នាល៖
 - ក) ប្រថីណ្ណា ឬខឹងបើអ្នកនិយាយជាមួយប្រុសដទៃ?
 - ខ) តែងតែចោទជារឿយៗថាអ្នកមិនស្មោះត្រង់?
 - គ) មិនអនុញ្ញាតឱ្យអ្នកជួបមិត្តភក្តិស្រីៗរបស់អ្នកដែរឬទេ?
 - ឃ) ព្យាយាមកំណត់ការទាក់ទងជាមួយគ្រួសាររបស់អ្នក?
 - ង) ទាមទារចង់ដឹងគ្រប់ពេលថាអ្នកនៅទីណា?

- **អំពើហិង្សាផ្នែកសេដ្ឋកិច្ច (ស្ថិតនៅជាផ្នែកមួយនៃឥរិយាបថត្រួតត្រា)៖**

- ស្ត្រីធ្លាប់រៀបការរួចត្រូវបានសួរ តើប្តីបច្ចុប្បន្ន ឬអតីត (អ្នកធ្លាប់រៀបការ) ឬដៃគូស្និទ្ធស្នាល៖
 - ក) មិនដែលបានផ្តល់លុយ ដើម្បីចាយវាយក្នុងគ្រួសារ
 - ខ) មិនទុកចិត្តអ្នកលើបញ្ហាលុយកាក់

- **អំពើហិង្សាលើរាងកាយ ឬផ្លូវភេទប្រព្រឹត្តដោយដៃគូស្និទ្ធស្នាលអតីត (មិនមែនដៃគូបច្ចុប្បន្ន ឬថ្មី)៖**

- ស្ត្រីធ្លាប់រៀបការរួចត្រូវបានសួរសំណួរពីរបន្ថែមទាក់ទងនឹងអំពើហិង្សាលើដៃគូស្និទ្ធស្នាលដែលប្រព្រឹត្តដោយអតីតប្តី (ពោលគឺ មិនមែនប្តី ឬដៃគូស្និទ្ធស្នាលបច្ចុប្បន្ន ឬថ្មី)៖
 - ក) តើ(ប្តី/ដៃគូស្និទ្ធស្នាល)អតីត របស់អ្នកធ្លាប់បានវាយ ទះ ទាត់ ឬធ្វើអ្វីផ្សេងៗទៀតដែលធ្វើឱ្យអ្នកមានការឈឺចាប់លើរាងកាយដែរឬទេ?
 - ខ) តើ (ប្តី/ដៃគូស្និទ្ធស្នាល)អតីតរបស់អ្នកធ្លាប់បានប្រើកម្លាំងបង្ខំឱ្យអ្នករួមភេទតាមវិធីផ្សេងៗដែលអ្នកមិនចង់ដែរឬទេ?

• **បទពិសោធន៍នៃអំពើហិង្សាប្រព្រឹត្តដោយអ្នកក្រៅពីដៃគូ៖**

ស្ត្រីទាំងអស់ដែលចូលរួមក្នុងការអង្កេតផ្នែកអំពើហិង្សាក្នុងគ្រួសារ ត្រូវបានសួរអំពីអំពើហិង្សាលើរាងកាយ និងផ្លូវភេទដែលប្រព្រឹត្តដោយជនក្រៅពីដៃគូស្និទ្ធស្នាល។

- ចាប់ពីអ្នកមានអាយុ១៥ ឆ្នាំ តើមានអ្នកណាម្នាក់ (ក្រៅពីប្តី/ដៃគូរបស់អ្នក) បានវាយទះទាត់ ឆាត់ ឬបានប្រើវិធីផ្សេងទៀតដែលធ្វើឱ្យអ្នកឈឺចាប់លើរាងកាយដែរឬទេ?

ចម្លើយសម្រាប់ជ្រើសរើសរួមមាន៖

- ម្តាយ/ម្តាយចុង
- ឪពុក/ឪពុកចុង
- បងប្អូនស្រី/បងប្អូនប្រុស
- កូនស្រី/កូនប្រុស
- សាច់ញាតិផ្សេងទៀត
- អតីតប្តី/ដៃគូ
- មិត្តប្រុសបច្ចុប្បន្ន
- អតីតមិត្តប្រុស
- ម្តាយក្មេក
- ឪពុកក្មេក
- សាច់ថ្លៃផ្សេងទៀត
- គ្រូបង្រៀន
- ថៅកែ/អ្នកធ្វើការជាមួយ
- នគរបាល/ទាហាន

អ្នកប្រព្រឹត្តលើសពីម្នាក់អាចនឹងលើកឡើង។

ស្ត្រីចូលរួមក្នុងការអង្កេតផ្នែកអំពើហិង្សាត្រូវបានសួរអំពីបទពិសោធន៍ទទួលរងអំពើហិង្សាក្នុងអំឡុងពេលមានផ្ទៃពោះ និងសំណួរបន្ថែមទាក់ទងនឹងបទពិសោធន៍នៃការបង្ខំឱ្យរួមភេទ ឬធ្វើសកម្មភាពផ្លូវភេទដោយដៃគូស្និទ្ធស្នាល និងអ្នកក្រៅពីដៃគូ។

- តើមានអ្នកណាម្នាក់បានវាយទះទាត់ឆាត់អ្នក ឬប្រើវិធីផ្សេងទៀតធ្វើឱ្យអ្នកឈឺចាប់លើរាងកាយដែរឬទេក្នុងអំឡុងពេលមានផ្ទៃពោះ?
- ក្នុងពេលណាមួយក្នុងជីវិតរបស់អ្នក ដូចជាកាលនៅជាក្មេងតូច ឬ មនុស្សពេញវ័យ តើមាននរណាម្នាក់ធ្លាប់បង្ខំអ្នកឱ្យរួមភេទ ដោយវិធីណាមួយ ឬ បង្ខំឱ្យប្រព្រឹត្តសកម្មភាពផ្លូវភេទដោយវិធីដែលអ្នកមិនចង់ដែរឬទេ?

ស្ត្រីដែលឆ្លើយ “ចាស់” ទៅនឹងសំណួរណាមួយខាងលើត្រូវសួរបន្តថា តើអ្នកណាជាអ្នកប្រព្រឹត្តិ? ចម្លើយសម្រាប់ជ្រើសរើសមានដូចខាងក្រោម៖

- ប្តី/ដៃគូបច្ចុប្បន្ន
- ម្តាយ/ម្តាយចុង
- ឪពុក/ឪពុកចុង
- បងប្អូនស្រី/បងប្អូនប្រុស
- កូនស្រី/កូនប្រុស
- សាច់ញាតិផ្សេងទៀត
- អតីតប្តី/ដៃគូ
- មិត្តប្រុសបច្ចុប្បន្ន
- អតីតមិត្តប្រុស
- ម្តាយក្មេក
- ឪពុកក្មេក
- សាច់ថ្លៃផ្សេងទៀត
- គ្រូបង្រៀន
- ថៅកែ/អ្នកធ្វើការជាមួយ
- នគរបាល/ទាហាន

អ្នកប្រព្រឹត្តលើសពីម្នាក់អាចនឹងលើកឡើង។

ការវាស់វែងឥរិយាបថក្នុងការស្វែងរកជំនួយ៖

សម្រាប់ស្ត្រីដែលធ្លាប់ទទួលរងអំពើហិង្សា (អំពើហិង្សាលើរាងកាយ ឬផ្លូវភេទដែលប្រព្រឹត្តដោយដៃគូស្និទ្ធស្នាលបច្ចុប្បន្ន ឬអតីត ឬអ្នកក្រៅពីដៃគូ) ត្រូវបានសួរសំណួរពីឥរិយាបថក្នុងការស្វែងរកជំនួយ៖ តើអ្នកធ្លាប់បានព្យាយាមស្វែងរកការជួយដែរឬទេ? តើនរណាម្នាក់ដែលអ្នកស្វែងរកការជួយ? តើអ្នកធ្លាប់ប្រាប់នរណាម្នាក់អំពីបញ្ហាទាំងនេះដែរឬទេ?

ចម្លើយសម្រាប់ជ្រើសរើសមានដូចខាងក្រោម៖

- គ្រួសារ
- គ្រួសាររបស់ប្តី/ដៃគូ
- ប្តី/ដៃគូបច្ចុប្បន្ន ឬអតីត
- មិត្តប្រុសបច្ចុប្បន្ន/អតីត
- មិត្តភក្តិ
- អ្នកជិតខាង
- អ្នកដឹកនាំសាសនា
- វេជ្ជបណ្ឌិត/មន្ត្រីសុខាភិបាល
- នគរបាល

- អ្នកច្បាប់
- អង្គការផ្តល់សេវាសង្គម អាចជ្រើសរើសចម្លើយលើសពីមួយ។

២.៣. ការវិភាគទិន្នន័យ

ទិន្នន័យត្រូវបានវិភាគដោយប្រើប្រាស់កម្មវិធី SPSS ។ មេគុណសំណាកគំរូត្រូវបានប្រើប្រាស់ក្នុងការវិភាគ ដើម្បីធ្វើការកែតម្រូវភាពខុសគ្នាក្នុងការជ្រើសរើសប្រូបាប៊ីលីតេគ្រួសារ ក៏ដូចជាការជ្រើសរើសចំនួនស្ត្រីដែលមានលក្ខណៈគ្រប់គ្រាន់នៅក្នុងគ្រួសារយកមកសម្ភាសន៍ផ្នែកអំពើហិង្សាក្នុងគ្រួសារ ដោយសារការអង្កេតតម្រូវឱ្យមានស្ត្រីតែម្នាក់គត់ក្នុង១គ្រួសារ។ ការវិភាគបែបពិពណ៌នាបានប្រើប្រាស់ការគណនាជាភាគរយ និងភាពញឹកញាប់ដែលបង្ហាញជាតារាង។

អត្រាប្រេវ៉ាឡង់នៃអំពើហិង្សាក្នុងរបាយការណ៍នេះបានឆ្លុះបញ្ចាំងពីសមាមាត្រស្ត្រីដែលធ្លាប់ទទួលរងអំពើហិង្សា។ អត្រាប្រេវ៉ាឡង់នៃអំពើហិង្សាត្រូវបានវិភាគផ្អែកលើពេលវេលាផ្សេងគ្នាចំនួនពីរ៖

- ពេលវេលាណាមួយក្នុងជីវិតរបស់ស្ត្រី
- អំឡុងពេល១២ខែមុនការអង្កេត (រាប់បញ្ចូលទៅក្នុងពេលណាមួយក្នុងជីវិតរបស់ស្ត្រីផងដែរ)

ប្រអប់ខាងក្រោមសង្ខេបពីការបកស្រាយ និងការប្រើប្រាស់អត្រាប្រេវ៉ាឡង់តាមប្រភេទនៃពេលវេលាប្រអប់ ២.១. ប្រៀបធៀបអត្រាប្រេវ៉ាឡង់ក្នុងជីវិត និងអំឡុងពេល១២ខែកន្លងមក៖ ការប្រើប្រាស់ និងការបកស្រាយ

ប្រេវ៉ាឡង់នៃអំពើហិង្សាអំឡុងពេល១២ខែកន្លងមក	
ការបកស្រាយ	ការប្រើប្រាស់
<p>អត្រាប្រេវ៉ាឡង់អំឡុងពេល១២ ខែកន្លងមក បង្ហាញពីសមាមាត្រនៃស្ត្រីធ្លាប់ទទួលរងអំពើហិង្សាមួយឬច្រើនក្នុងអំឡុងពេល១២ ខែមុនការអង្កេត ហើយស្ថិតកៀកនឹងពេលវេលានៃការវាស់វែង។</p> <p>វារាប់បញ្ចូលទាំងអំពើហិង្សាដែលទើបកើតថ្មីៗ និងអំពើហិង្សាដែលកើតបន្តជាច្រើនឆ្នាំមកហើយ។ បទពិសោធន៍អំពើហិង្សាអាចត្រូវបានបញ្ឈប់ក្នុងអំឡុងពេល១២ ខែកន្លងមក ឬអាចនឹងបន្ត។</p>	<p>ទិន្នន័យទាំងនេះមានសារៈសំខាន់ណាស់សម្រាប់រៀបចំផែនការសេវាកម្មព្រោះវាបង្ហាញពីចំនួនស្ត្រីដែលកំពុងរស់ជាមួយអំពើហិង្សាតាមពេលវេលាជាក់លាក់ ហើយពួកគាត់អាចត្រូវការសេវាគាំទ្រ។</p> <p>អត្រាប្រេវ៉ាឡង់អំឡុងពេល១២ ខែកន្លងមកមានសារៈសំខាន់ណាស់សម្រាប់តាមដានការផ្លាស់ប្តូរ ដើម្បីបង្ហាញពីប្រសិទ្ធភាពនៃការអនុវត្តគោលនយោបាយ ឬកម្មវិធី ដោយសារថាអត្រានេះមានសារៈសំខាន់ក្នុងបង្ហាញពីការផ្លាស់ប្តូរតាមរយៈការវាស់វែងឡើងវិញក្នុងការអង្កេតនៅពីរ ឬច្រើនឆ្នាំបន្ទាប់ខាងមុខ ។</p>
ប្រេវ៉ាឡង់នៃអំពើហិង្សាក្នុងជីវិត	
ការបកស្រាយ	ការប្រើប្រាស់

<p>អត្រាប្រេវ៉ាឡង់ក្នុងជីវិតបានបង្ហាញពីសមាមាត្រនៃស្ត្រីបច្ចុប្បន្នដែលធ្លាប់ទទួលរងអំពើហិង្សាមួយ ឬច្រើននៅពេលណាមួយក្នុងជីវិត (តាមនិយមន័យ អត្រាប្រេវ៉ាឡង់ក្នុងជីវិតរាប់បញ្ចូលអត្រាប្រេវ៉ាឡង់វាស់វែងក្នុងអំឡុងពេល១២ ខែកន្លងមកផងដែរ)។</p> <p>ដោយសារអត្រាប្រេវ៉ាឡង់អំឡុងពេល១២ខែកន្លងមកមិនបានប្រាប់ពីរយៈពេល ឬចំនួនប៉ុន្មានដង វាគ្រាន់តែបង្ហាញថាធ្លាប់កើតឡើងសូម្បីតែម្តង។</p>	<p>ទិន្នន័យនេះមានសារៈសំខាន់សម្រាប់ការស្វែងរកការគាំទ្រមតិ និង យុទ្ធនាការលើកកម្ពស់ការយល់ដឹងអំពីហិង្សា ដោយសារ ទិន្នន័យនេះបង្ហាញពីសមាមាត្រ នៃស្ត្រីដែលទទួលរងអំពើហិង្សាក្នុងជីវិត ។</p> <p>ប្រេវ៉ាឡង់ក្នុងជីវិតមិនមានប្រយោជន៍ក្នុងការវាស់វែងប្រសិទ្ធភាពនៃការអនុវត្តគោលនយោបាយ ឬកម្មវិធីទេ ពីព្រោះវាមិនមានលក្ខណៈគ្រប់គ្រាន់សម្រាប់វាស់វែងការផ្លាស់ប្តូរក្នុងរយៈពេលខ្លី ។ ស្ត្រីម្នាក់ធ្លាប់ទទួលរងអំពើហិង្សាដែលផ្តល់ការសម្ភាសន៍កាលពី១០ឆ្នាំមុន ហើយការសម្ភាសន៍លើកទី២នៅតែត្រូវបានបញ្ចូលក្នុងអត្រាប្រេវ៉ាឡង់ក្នុងជីវិតផងដែរ។</p>
--	---

បន្ថែមពីលើការបកស្រាយនៃប្រេវ៉ាឡង់តាមប្រភេទនៃពេលវេលា សមាមាត្រនៃអត្រាប្រេវ៉ាឡង់អំឡុងពេល១២ខែកន្លងមក និងក្នុងជីវិតគឺជាការប៉ាន់ប្រមាណពីសមាមាត្រស្ត្រីដែលកំពុងរស់នៅជាមួយអំពើហិង្សាក្នុងចំណោមអ្នកធ្លាប់ទទួលរងអំពើហិង្សា។ ប្រេវ៉ាឡង់បានផ្តល់នូវព័ត៌មានថា តើមានភាពលំបាក ឬងាយស្រួលក្នុងការបញ្ឈប់អំពើហិង្សា ឬគេចផុតពីទំនាក់ទំនងបែបហិង្សា។

ផ្នែកទី ៣

៣. អំពើហិង្សាលើដៃគូស្និទ្ធស្នាល

ផ្នែកនេះត្រូវបានបែងចែកជាពីរ៖ បទពិសោធន៍នៃអំពើហិង្សាលើដៃគូស្និទ្ធស្នាល និងអំពើហិង្សាផ្សេងៗទៀត។

មានតែស្ត្រីដែលធ្លាប់រៀបការ ឬមានដៃគូរួមភេទប៉ុណ្ណោះបានរាប់បញ្ចូលនៅក្នុងផ្នែកអំពើហិង្សាលើដៃគូស្និទ្ធស្នាល ខណៈពេល សំណាកគំរូស្ត្រីដែលបានជ្រើសរើសសម្រាប់ផ្នែកអំពើហិង្សាក្នុងគ្រួសារនៃការអង្កេត អ.ប.ស.ក រាប់បញ្ចូលទាំងអំពើហិង្សាប្រព្រឹត្តដោយអ្នកក្រៅពីដៃគូផងដែរ។ ហេតុនេះ ទំហំសំណាកគំរូដែលបានប្រើប្រាស់សម្រាប់គណនាប្រេវ៉ាឡង់មានភាពខុសគ្នាតាមផ្នែកនីមួយៗ។ ទំហំសំណាកគំរូស្ត្រីដែលធ្លាប់មានដៃគូស្និទ្ធស្នាលចំនួន ៣,២៤៥នាក់^{២១} (ផ្នែកអំពើហិង្សាលើដៃគូស្និទ្ធស្នាល) និងស្ត្រីធ្លាប់មាន និងមិនធ្លាប់មានដៃគូចំនួន ៤,៣០៧នាក់ដែលបានចូលរួមការអង្កេតផ្នែកអំពើហិង្សាក្នុងគ្រួសារ (ផ្នែកអំពើហិង្សាប្រព្រឹត្តដោយអ្នកក្រៅពីដៃគូ) ។

៣.១. បទពិសោធន៍នៃអំពើហិង្សាលើដៃគូស្និទ្ធស្នាល

ទិដ្ឋភាពទូទៅនៃអំពើហិង្សាលើរាងកាយ ផ្លូវភេទ ផ្លូវចិត្ត និងផ្នែកសេដ្ឋកិច្ចពីដៃគូស្និទ្ធស្នាល

អង្កេតនេះបានវាស់វែងប្រភេទអំពើហិង្សាចំនួន៤ដែលប្រព្រឹត្តដោយដៃគូស្និទ្ធស្នាលរួមមាន៖ អំពើហិង្សាលើរាងកាយ ផ្លូវភេទ ផ្លូវចិត្ត និងលើផ្នែកសេដ្ឋកិច្ច។ គ្រប់ទម្រង់នៃអំពើហិង្សាទាំង៤នេះស្ត្រីត្រូវបានសួរថា តើសកម្មភាពដែលប្រព្រឹត្តដោយដៃគូស្និទ្ធស្នាលបច្ចុប្បន្ន ឬថ្មីបំផុតមកលើស្ត្រីក្នុងជីវិតរបស់គាត់។ គួរកត់សម្គាល់ថា ចំពោះអំពើហិង្សាលើរាងកាយ និងផ្លូវភេទ ស្ត្រីត្រូវបានសាកសួរអំពីសកម្មភាពដែលដៃគូស្និទ្ធស្នាលអតីតបានប្រព្រឹត្តមកលើរូបគាត់។

ដើម្បីអាចប្រៀបធៀបរវាងប្រភេទអំពើហិង្សាទាំងបួន យើងត្រូវធ្វើការប្រៀបធៀបអំពើហិង្សាប្រព្រឹត្តដោយដៃគូស្និទ្ធស្នាលបច្ចុប្បន្ន ឬថ្មីបំផុតក្នុងជីវិត (ព័ត៌មានអំពីអំពើហិង្សាលើផ្លូវចិត្ត និងផ្នែកសេដ្ឋកិច្ចប្រព្រឹត្តដោយដៃគូស្និទ្ធស្នាលអតីតមិនត្រូវបានប្រមូលនោះទេ)។

តារាងលម្អិតស្តីពីប្រភេទអំពើហិង្សាត្រូវបានបែងចែកតាមលក្ខណៈប្រជាសាស្ត្រ ដែលមានភ្ជាប់ជូនក្នុងតារាងឧបសម្ព័ន្ធ ក១ និងក២។ តារាងក២ ផ្តល់ទិន្នន័យដែលឆ្លើយតបទៅនឹងសូចនាករទី៥.២.១នៃគោលដៅអភិវឌ្ឍន៍ប្រកបដោយចីរភាព (SDG ៥.២.១)៖ “សមាមាត្រស្ត្រីដែលធ្លាប់មានដៃគូ និងក្មេងស្រីអាយុ១៥ឆ្នាំឡើងធ្លាប់ទទួលរងអំពើហិង្សាលើរាងកាយ ផ្លូវភេទ ផ្លូវចិត្តពីដៃគូស្និទ្ធស្នាល

^{២១} ៩៨.៥% នៃស្ត្រីធ្លាប់មានដៃគូដែលទើបរៀបការ ឬធ្លាប់រៀបការ។ ១.៥% ធ្លាប់មានដៃគូរស់នៅជាមួយគ្នាដូចប្តីប្រពន្ធដោយមិនបានរៀបការ។

បច្ចុប្បន្ន ឬអតីតអំឡុងពេល១២ខែកន្លងមក បែងចែកតាមទម្រង់អំពើហិង្សា និងតាមក្រុមអាយុ²²។ ដូចដែលបានបង្ហាញក្នុងប្រអប់២.១ អត្រាប្រេវ៉ាឡង់អំពើហិង្សាក្នុងអំឡុងពេល១២ខែកន្លងមកផ្តល់ព័ត៌មានអំពីសមាមាត្រស្ត្រីធ្លាប់ទទួលរងអំពើហិង្សាពីដៃគូស្និទ្ធស្នាលនាពេលបច្ចុប្បន្ន ខណៈដែលអត្រាប្រេវ៉ាឡង់អំពើហិង្សាក្នុងជីវិតតម្រូវឱ្យយល់អំពីសមាមាត្រស្ត្រីដែលធ្លាប់ទទួលរងអំពើហិង្សាពីដៃគូស្និទ្ធស្នាលនៅពេលណាមួយក្នុងជីវិត។ អត្រាប្រេវ៉ាឡង់អំពើហិង្សាក្នុងជីវិតមានសារៈសំខាន់សម្រាប់ការស្វែងរកការគាំទ្រមតិ និងបង្កើនការយល់ដឹងពីអំពើហិង្សា ចំណែកឯអត្រាប្រេវ៉ាឡង់អំឡុងពេល១២ខែកន្លងមកមានសារៈសំខាន់សម្រាប់វាស់វែងឥទ្ធិពលនៃកិច្ចអន្តរាគមន៍ទប់ស្កាត់អំពើហិង្សាកន្លងមក។

តារាង ៣.១. សង្ខេបអត្រាប្រេវ៉ាឡង់នៃប្រភេទអំពើហិង្សាក្នុងជីវិត និងអំឡុងពេល១២ខែកន្លងមក (ក្នុងកម្រិតគម្លាតជឿជាក់៩៥%) ក្នុងការអង្កេត អ.ប.ស.ក ឆ្នាំ២០១៤ ដែលប្រព្រឹត្តដោយដៃគូស្និទ្ធស្នាលបច្ចុប្បន្ន ឬថ្មីបំផុតក្នុងចំណោមស្ត្រីធ្លាប់មានដៃគូ (អ.ប.ស.កឆ្នាំ២០១៤)

ប្រភេទអំពើហិង្សា	អត្រាប្រេវ៉ាឡង់ %	កម្រិតគម្លាតជឿជាក់ 95%
លើរាងកាយក្នុងជីវិត	១៦.២	១៤.៦-១៧.៩
លើផ្លូវភេទក្នុងជីវិត	៥.៥	៥.៥-៦.៧
លើផ្លូវចិត្តក្នុងជីវិត	២៤.៨	២២.៨-២៦.៨
លើផ្នែកសេដ្ឋកិច្ចក្នុងជីវិត	៥.៨	៤.៩-៦.៩
លើរាងកាយ និង/ឬផ្លូវភេទក្នុងជីវិត	១៨.២	១៦.៥-២០.១
លើរាងកាយ ផ្លូវភេទ និង/ឬផ្លូវចិត្តក្នុងជីវិត	២៨.៧	២៦.៦-៣០.៨
លើរាងកាយ ផ្លូវភេទ ផ្លូវចិត្ត និង/ឬផ្នែកសេដ្ឋកិច្ចក្នុងជីវិត	៣០.៨	២៨.៧-៣២.៩
លើរាងកាយអំឡុង១២ខែកន្លងមក	៩.៣	៨.១-១០.៧
លើផ្លូវភេទអំឡុង១២ខែកន្លងមក	៣.៩	៣.១-៥.០
លើរាងកាយ ឬផ្លូវភេទអំឡុង១២ខែកន្លងមក	១០.៩	៩.៦-១២.៥

រូបភាពទី ៣.១. សមាមាត្រស្ត្រីធ្លាប់មានដៃគូបានរាយការណ៍អំពើហិង្សាក្នុងជីវិតលើរាងកាយ ផ្លូវភេទ ផ្លូវចិត្ត និង/ឬ²³ផ្នែកសេដ្ឋកិច្ចពីដៃគូស្និទ្ធស្នាល (អ.ប.ស.ក ឆ្នាំ២០១៤)

²²ក្រុមជំនាញការអន្តរជាតិភ្នាក់ងារលើស្ថិតិសកល SDG ២០១៦ ការចងក្រងទិន្នន័យខ្នាតធំសម្រាប់ពិនិត្យឡើងវិញលើស្ថិតិសកលដែលបានស្នើឡើងក្នុងរបៀបវារៈគោលដៅអភិវឌ្ឍន៍ប្រកបដោយចីរភាពឆ្នាំ២០៣០៖ គោលដៅទី ៥ ការសម្រេចបាននូវសមភាពយេនឌ័រ និងការផ្តល់ភាពអង់អាចដល់ស្ត្រីនិងក្មេងស្រីទំព័រ៤ ពី: <http://unstats.un.org/sdgs/files/metadata-compilation/Metadata-Goal-5.pdf> ១១ កក្កដា ២០១៦

²³ពាក្យ“និង/ឬ” ត្រូវបានគេប្រើនៅទូទាំងក្នុងរបាយការណ៍នេះសម្រាប់បកស្រាយពីអ្នកចូលរួមក្នុងអង្កេតទទួលរងប្រភេទអំពើហិង្សាច្រើនជាងមួយ “និង” ឬយ៉ាងហោចណាស់ទទួលរងប្រភេទអំពើហិង្សាមួយ“ឬ”។

ភាគរយស្ត្រីដែលធ្លាប់មានប្តី/ដៃគូទទួលរងអំពើហិង្សា

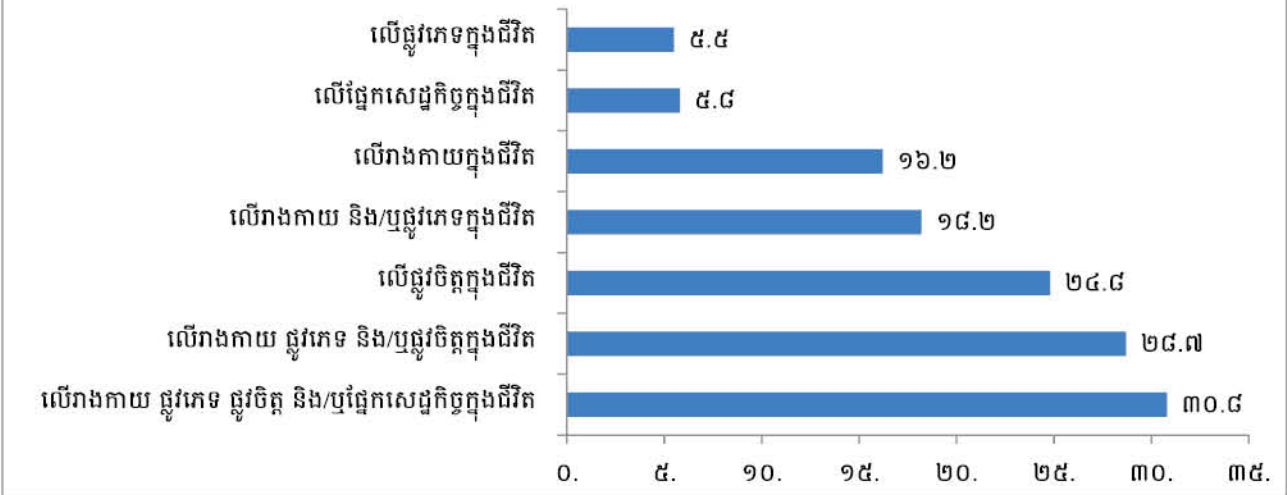

ផ្នែកខាងក្រោមនេះនឹងបង្ហាញថា តើប្រភេទអំពើហិង្សាត្រួតស៊ីគ្នា ឬមិនត្រួតស៊ីគ្នា។ ក្នុងចំណោមស្ត្រីធ្លាប់មានដៃគូស្និទ្ធស្នាលដែលទទួលរងអំពើហិង្សាលើរាងកាយ ឬផ្លូវភេទពីដៃគូស្និទ្ធស្នាលមានតែ១១% រាយការណ៍អំពីអំពើហិង្សាលើផ្លូវភេទដែលប្រព្រឹត្តដោយដៃគូស្និទ្ធស្នាល។ ក៏ប៉ុន្តែ ភាគច្រើននៃស្ត្រី (៧៩%) ដែលទទួលរងអំពើហិង្សាលើរាងកាយបានរាយការណ៍អំពីអំពើហិង្សាលើតែផ្លូវកាយពីដៃគូស្និទ្ធស្នាល ។

រូបភាពទី ៣.២. ភាពត្រួតគ្នានៃអំពើហិង្សាលើរាងកាយ និងផ្លូវភេទក្នុងជីវិតពីដៃគូស្និទ្ធស្នាល បច្ចុប្បន្ន ឬថ្មីបំផុត ក្នុងចំណោមស្ត្រីធ្លាប់មានដៃគូ (អ.ប.ស.ក ឆ្នាំ២០១៤)

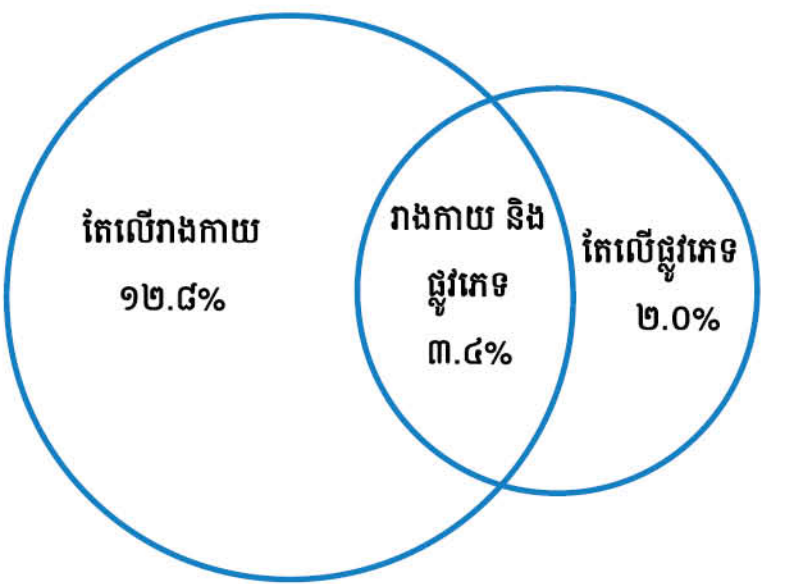

រូបភាពទី ៣.៣. ភាពត្រួតគ្នានៃអំពើហិង្សាលើរាងកាយ ផ្លូវភេទ និងផ្លូវចិត្តក្នុងជីវិតពីដៃគូស្និទ្ធស្នាលបច្ចុប្បន្ន ឬថ្មីបំផុតក្នុងចំណោមស្ត្រីធ្លាប់មានដៃគូ(អ.ប.ស.ក ឆ្នាំ២០១៤)

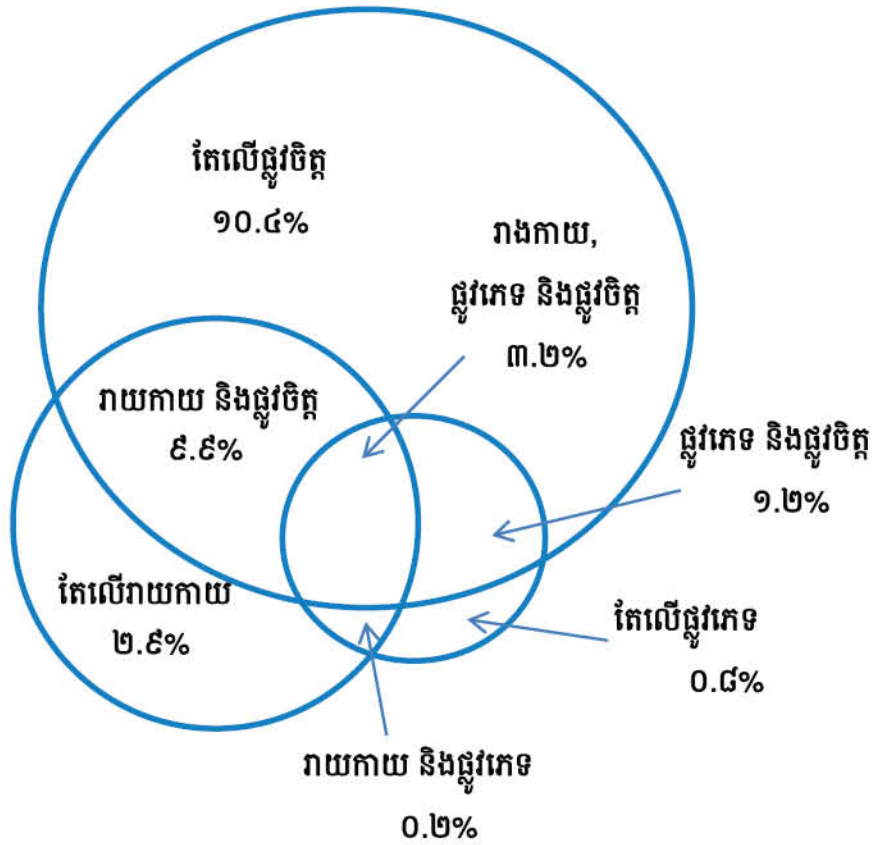

ភាគច្រើននៃស្ត្រី (៨៥%) ធ្លាប់ទទួលរងអំពើហិង្សាលើផ្លូវភេទ ក៏ទទួលរងអំពើហិង្សាប្រភេទផ្សេងៗទៀតពីដៃគូស្និទ្ធស្នាល។ ស្ត្រី ៥៨% ធ្លាប់ទទួលរងអំពើហិង្សាលើផ្លូវភេទពីដៃគូស្និទ្ធស្នាល ក៏ទទួលរងអំពើហិង្សាលើរាងកាយ និងផ្លូវភេទពីដៃគូស្និទ្ធស្នាល។ ស្រដៀងគ្នានេះដែរ ស្ត្រី ៨២% ធ្លាប់ទទួលរងអំពើហិង្សាលើរាងកាយ ក៏ទទួលរងអំពើហិង្សាប្រភេទផ្សេងៗទៀតពីដៃគូស្និទ្ធស្នាល ភាគច្រើនគឺអំពើហិង្សាលើរាងកាយ និងផ្លូវចិត្ត ។

អំពើហិង្សាលើរាងកាយប្រព្រឹត្តដោយដៃគូស្និទ្ធស្នាល

ស្ត្រីធ្លាប់មានដៃគូស្និទ្ធស្នាលបានទទួលរងអំពើហិង្សាលើរាងកាយក្នុងជីវិត និងអំឡុងពេល១២ខែ កន្លងមកដែលបែងចែកតាមលក្ខណៈសាវតា បង្ហាញក្នុងឧបសម្ព័ន្ធ “ក” តារាង “ក៤” ។ តារាងនេះបង្ហាញពីអត្រា ប្រេវ៉ាឡង់នៃអំពើហិង្សាបែងចែកតាមក្រុមអាយុ សាសនា លំនៅដ្ឋាន ចំនួនកូនរស់នៅ កម្រិតការសិក្សាអប់រំ និងបញ្ហាភាគទ្រព្យសម្បត្តិ។ តារាងនេះក៏បង្ហាញពីទិន្នន័យ អំពីអំពើហិង្សាដែលប្រព្រឹត្តដោយដៃគូស្និទ្ធស្នាលបច្ចុប្បន្ន ឬ ថ្មីបំផុត (ដើម្បីប្រៀបធៀបជាមួយការអង្កេត អ.ប.ស.កមុនៗ) និងដៃគូផ្សេងទៀត។ ដោយបញ្ចូលអតីតដៃគូស្និទ្ធស្នាល យើងនឹងទទួលបានការប៉ាន់ប្រមាណដែលមានភាពសុក្រិតខ្ពស់អំពីសមាមាត្រស្ត្រីធ្លាប់ទទួលរងអំពើហិង្សាក្នុងជីវិត ជាពិសេសស្ត្រីដែលធ្លាប់មានដៃគូច្រើនក្នុងជីវិត។

ស្ត្រីប្រហែល ១៦.២% ធ្លាប់ទទួលរងអំពើហិង្សាលើរាងកាយពីដៃគូស្និទ្ធស្នាលបច្ចុប្បន្ន ឬថ្មីបំផុត ហើយមានតែ ១៧.៦% រាយការណ៍ថាធ្លាប់បានទទួលរងអំពើហិង្សាលើរាងកាយក្នុងជីវិតពីដៃគូស្និទ្ធស្នាលផ្សេងៗ។

ក្នុងអំឡុងពេល១២ខែកន្លងមក (១២ខែមុនការសម្ភាសន៍) ស្ត្រីចំនួន ៩.៣%បានរាយការណ៍អំពីបទពិសោធន៍ទទួលរងអំពើហិង្សាលើរាងកាយពីដៃគូស្និទ្ធស្នាលបច្ចុប្បន្ន ឬថ្មីបំផុត។ ដោយសារថាមិនមានស្ត្រីរាយការណ៍ថាបានទទួលរងអំពើហិង្សាពីអតីតដៃគូស្និទ្ធស្នាលក្នុងរយៈពេល១២ខែកន្លងមក អត្រាប្រេវ៉ាឡង់គឺដូចគ្នានឹងអំពើហិង្សាប្រព្រឹត្តដោយ“ដៃគូស្និទ្ធស្នាលផ្សេងៗទៀត”។ លទ្ធផលទាំងនេះបង្ហាញថា ដៃគូស្និទ្ធស្នាលបច្ចុប្បន្ន ឬថ្មីបំផុតគឺអ្នកប្រព្រឹត្តអំពើហិង្សាលើរាងកាយក្នុងអំឡុងពេល១២ខែកន្លងមក។

រូបភាពទី៣.៤. បង្ហាញពីអត្រាប្រេវ៉ាឡង់នៃអំពើហិង្សាក្នុងជីវិត និងអំឡុងពេល១២ខែកន្លងមកដែលប្រព្រឹត្តដោយទាំងដៃគូស្និទ្ធស្នាលបច្ចុប្បន្ន ឬថ្មីបំផុត និងដៃគូផ្សេងទៀត បែងចែកតាមក្រុមអាយុ។

ដូចបង្ហាញក្នុង រូបភាព៣.៤ អត្រាប្រេវ៉ាឡង់នៃអំពើហិង្សាលើរាងកាយក្នុងជីវិត ដែលប្រព្រឹត្តដោយដៃគូស្និទ្ធស្នាល (ដៃគូស្និទ្ធស្នាលបច្ចុប្បន្ន និងដៃគូផ្សេងទៀត)បានកើនឡើងតាមកំណើននៃអាយុរបស់ស្ត្រី។ នេះគឺអាស្រ័យដោយហេតុថា ស្ត្រីដែលមានអាយុច្រើនបានចំណាយពេលរស់នៅជាមួយដៃគូស្និទ្ធស្នាលរយៈពេលវែង ដែលជាកត្តានាំឱ្យអត្រា “អំពើហិង្សាក្នុងជីវិត”កើនឡើងក្នុងឆ្នាំកន្លងមក។ ការប្រៀបធៀបរវាងអំពើហិង្សាប្រព្រឹត្តដោយដៃគូស្និទ្ធស្នាលបច្ចុប្បន្ន ឬថ្មីបំផុត និងអំពើហិង្សាប្រព្រឹត្តដោយដៃគូផ្សេងៗទៀតបង្ហាញឱ្យឃើញថា ស្ត្រីដែលមានអាយុច្រើនបានរាយការណ៍ថា ធ្លាប់ទទួលរងអំពើហិង្សាពីអតីតដៃគូស្និទ្ធស្នាល តាមរយៈការបង្ហាញភាពខុសគ្នារវាងពេលវេលាពីរផ្សេងគ្នានៅក្នុងរូបភាពខាងក្រោម។

មិនមានភាពខុសគ្នារវាងអំពើហិង្សាលើរាងកាយដែលបង្កឡើងដោយ“ដៃគូស្និទ្ធស្នាលបច្ចុប្បន្ន ឬថ្មីបំផុត” និង “ដៃគូផ្សេងទៀត” ក្នុងអំឡុងពេល១២ខែកន្លងមកទេ ដោយសារមិនមានការរាយការណ៍អំពើហិង្សាបង្កឡើងដោយអតីតដៃគូស្និទ្ធស្នាលក្នុងអំឡុងពេល១២ខែកន្លងមក។ សូមបញ្ជាក់ថា អំពើហិង្សានាពេលបច្ចុប្បន្ន “ជាទូទៅត្រូវបានរាប់បញ្ចូលជាផ្នែកមួយនៃអំពើហិង្សាក្នុងជីវិត” ។ នៅក្នុងក្រុមអាយុវ័យក្មេង អត្រាប្រេវ៉ាឡង់ក្នុងអំឡុងពេល១២ខែកន្លងមក ស្ទើរតែដូចគ្នានឹងអត្រាអំពើហិង្សាក្នុងជីវិត ដែលបង្ហាញថាអំពើហិង្សាបានចាប់ផ្តើមដំបូងនៅក្នុងទំនាក់ទំនង “វ័យក្មេង” ។ អំពើហិង្សាលើរាងកាយ ដែលភាគច្រើនបង្កឡើងដោយដៃគូស្និទ្ធស្នាលមិនបានបន្តកើតឡើងទេ ដូចបង្ហាញក្នុង សមាមាត្របច្ចុប្បន្ន (ក្នុងអំឡុងពេល១២ខែកន្លងមក) ដែលជាផ្នែកមួយនៃអំពើហិង្សាក្នុងជីវិតបាន ថយចុះទៅតាមក្រុមអាយុ (៨៧% នៅក្នុងក្រុមអាយុ១៥-១៩ឆ្នាំ ទៅ៤៤% ក្រុមអាយុ ៤៥-៤៩ឆ្នាំ) ។ សមាមាត្រនៃស្ត្រីរស់នៅទទួលរងអំពើហិង្សាលើរាងកាយបង្កឡើងដោយដៃគូស្និទ្ធស្នាលនាពេល

បច្ចុប្បន្ននេះនៅទ្រឹងដដែលក្នុងក្រុមអាយុ ៣០-៤៩ ឆ្នាំ ដែលនេះបង្ហាញថាអំពើហិង្សាលើរាងកាយ បង្កឡើងដោយដៃគូស្និទ្ធស្នាលនៅប្រទេសកម្ពុជា មិនត្រឹមតែកើតឡើងចំពោះក្រុមវ័យក្មេងប៉ុណ្ណោះ ទេ ប៉ុន្តែស្ត្រីម្នាក់ក្នុងចំណោម១០នាក់ ក្នុងក្រុមអាយុណាមួយកំពុងរស់ជាមួយអំពើហិង្សាលើរាងកាយ បង្កឡើងដោយដៃគូស្និទ្ធស្នាលនាពេលបច្ចុប្បន្ននេះ។

រូបភាពទី ៣.៤. ប្រេវ៉ាឡង់នៃអំពើហិង្សាលើរាងកាយក្នុងអំឡុងពេល១២ខែកន្លងមក និងក្នុងជីវិតពីគូស្និទ្ធស្នាល ក្នុងចំណោមស្ត្រីធ្លាប់មានដៃគូបែងចែកតាមក្រុមអាយុ (អ.ប.ស.កឆ្នាំ២០១៤)

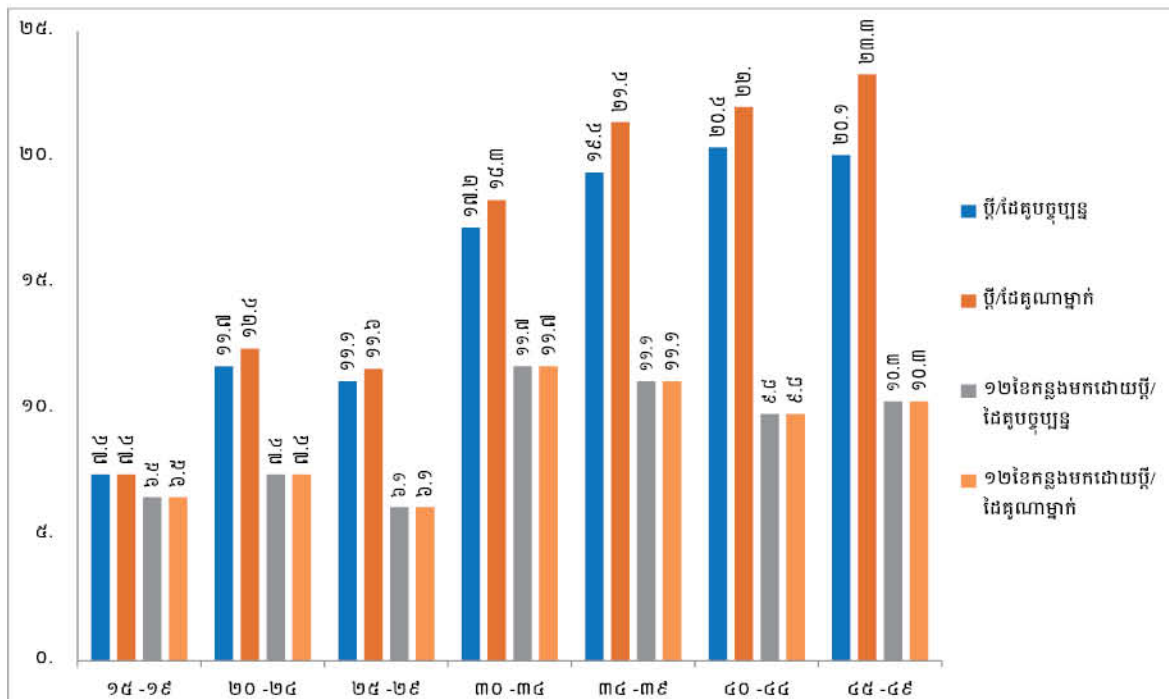

ការរកឃើញផ្សេងទៀតដែលបង្ហាញក្នុងតារាង“ក៤” បានរៀបរាប់ពីភាពខុសគ្នានៃអំពើហិង្សា ទៅតាមតំបន់នីមួយៗ។ អត្រាប្រេវ៉ាឡង់នៃអំពើហិង្សាលើរាងកាយក្នុងជីវិតដែលបង្កឡើងដោយដៃ គូស្និទ្ធស្នាល មានគម្លាតពី ១៦.៥% (តំបន់វាលទំនាប) ទៅ ២២.២% (នៅតំបន់ឆ្នេរ)។ អ្វីដែលគួរឱ្យ កត់សម្គាល់នោះគឺអត្រាប្រេវ៉ាឡង់អំពើហិង្សាក្នុងអំឡុងពេល១២ខែកន្លងមក មានកម្រិតទាបជាង តំបន់ផ្សេងទៀត ទោះបីជាអត្រាប្រេវ៉ាឡង់អំពើហិង្សាក្នុងជីវិតមានកម្រិតខ្ពស់នៅតំបន់ឆ្នេរ។ បំណែង ចែកអំពើហិង្សាទៅតាមស្ថានភាពគ្រួសារបង្ហាញថា អត្រាប្រេវ៉ាឡង់អំពើហិង្សាមានអត្រាខ្ពស់ ជា ពិសេសក្នុងចំណោមស្ត្រីលែងលះ/រស់នៅបែកគ្នា (៣៦.៦%) ដែលអាចសន្និដ្ឋានបានថា ស្ត្រីដែល លែងលះ ឬរស់នៅបែកគ្នាហ៊ានរាយការណ៍ពីបទពិសោធន៍ទទួលរងអំពើហិង្សា ដែលជាមូលហេតុ នៃការបែកបាក់គ្នាពីដៃគូស្និទ្ធស្នាល ឬស្ត្រីទាំងនោះមានសេរីភាពក្នុងការនិយាយអំពីប្តី ដែលលែង រស់នៅជាមួយគ្នាហើយ ឬក៏ហេតុផលទាំងពីរខាងលើ។

សមាមាត្រស្ត្រីដែលរាយការណ៍ថា ធ្លាប់ទទួលរងអំពើហិង្សាលើរាងកាយ ដែលបង្កឡើង ដោយដៃគូស្និទ្ធស្នាលបានធ្លាក់ចុះតាមកំណើនកម្រិតសិក្សាអប់រំ និងទ្រព្យសម្បត្តិ ប៉ុន្តែសមាមាត្រ នេះបានកើនឡើងតាមកំណើននៃចំនួនកូន។

អំពើហិង្សាលើរាងកាយដែលបង្កឡើងដោយដៃគូស្និទ្ធស្នាល ត្រូវបានវាស់វែងដោយស្រូវ

សំណួរអំពីសកម្មភាពឥរិយាបថបុគ្គលម្នាក់ៗ (តារាង “ក៧”)។ ភាពញឹកញាប់នៃអំពើហិង្សាលើរាងកាយដូចជា ទះកំផ្លៀងដែលបង្កឡើងដោយដៃគូស្និទ្ធស្នាលបច្ចុប្បន្ន ឬថ្មីបំផុតមាន (១១.៩%ក្នុងជីវិត និង៦.៥%ក្នុងអំឡុង១២ខែកន្លងមក)។ តារាងនេះបានផ្តល់ព័ត៌មានស្តីពីភាពញឹកញាប់ (ញឹកញាប់ ឬម្តងម្កាល)សម្រាប់ប្រភេទអំពើហិង្សានីមួយៗ។ សម្រាប់ប្រភេទអំពើហិង្សាលើរាងកាយ ប្រហែលមួយភាគបីនៃស្ត្រីបានរាយការណ៍ថាបានកើតឡើងញឹកញាប់ ។

រូបភាពទី ៣.៥. សកម្មភាពជាក់លាក់នៃអំពើហិង្សាលើរាងកាយក្នុងជីវិតពីដៃគូស្និទ្ធស្នាលក្នុងចំណោមស្ត្រីធ្លាប់មានដៃគូ (អ.ប.ស.ក ឆ្នាំ២០១៤)

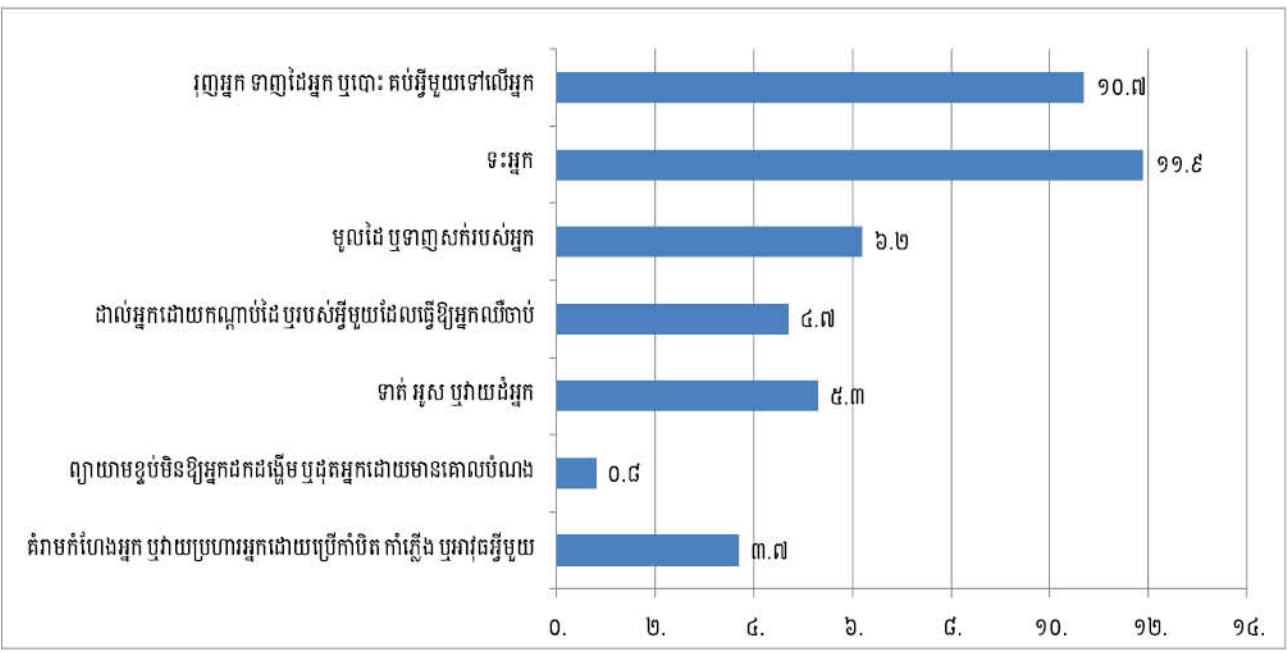

អំពើហិង្សាលើផ្លូវភេទប្រព្រឹត្តដោយដៃគូស្និទ្ធស្នាល

បទពិសោធន៍អំពើហិង្សាលើផ្លូវភេទពីដៃគូស្និទ្ធស្នាលក្នុងជីវិត និងអំឡុងពេល១២ខែកន្លងមក ក្នុងចំណោមស្ត្រីធ្លាប់មានដៃគូបង្ហាញក្នុងតារាងឧបសម្ព័ន្ធ “ក” តារាង “ក៥” បែងចែកតាមលក្ខណៈសាវតារដូចមានក្នុងតារាង “ក៤”។

ក្នុងចំណោមស្ត្រីធ្លាប់មានដៃគូក្នុងសំណាកគំរូនៃការអង្កេតផ្នែកអំពើហិង្សាក្នុងគ្រួសារ ស្ត្រី៥.៥% បានរាយការណ៍ថាធ្លាប់ទទួលរងអំពើហិង្សាលើផ្លូវភេទក្នុងជីវិតដែលបង្កឡើងដោយដៃគូស្និទ្ធស្នាលបច្ចុប្បន្ន ឬថ្មីបំផុត ហើយស្ត្រី (៥.៩%) បានរាយការណ៍ថាធ្លាប់ទទួលរងអំពើហិង្សាលើផ្លូវភេទក្នុងជីវិតដែលបង្កឡើង ដោយដៃគូស្និទ្ធស្នាលផ្សេងទៀត។

ក្នុងចំណោមស្ត្រីធ្លាប់មានដៃគូក្នុងសំណាកគំរូនៃការអង្កេតផ្នែកអំពើហិង្សាក្នុងគ្រួសារ ស្ត្រី ៣.៩%បានរាយការណ៍ថាធ្លាប់ទទួលរងអំពើហិង្សាលើផ្លូវភេទអំឡុងពេល១២ខែកន្លងមកដែលបង្កឡើងដោយដៃគូស្និទ្ធស្នាលបច្ចុប្បន្ន ឬថ្មីបំផុត ឬដៃគូស្និទ្ធស្នាលផ្សេងទៀត។ ដូចគ្នានឹងអំពើហិង្សាលើផ្លូវភេទក្នុងអំឡុងពេល១២ខែកន្លងមក អំពើហិង្សាលើផ្លូវភេទអំឡុងពេល១២ខែកន្លងមកគឺ

ប្រព្រឹត្តិដោយតែដៃគូស្និទ្ធស្នាលបច្ចុប្បន្ន ឬថ្មីបំផុតប៉ុណ្ណោះ (គ្មានអំពើហិង្សាបង្កឡើងដោយអតីតដៃគូស្និទ្ធស្នាលក្នុងអំឡុងពេល១២ខែកន្លងមកបានរាយការណ៍)។

ដូចគ្នានឹងអំពើហិង្សាលើរាងកាយដែលបង្កឡើងដោយដៃគូស្និទ្ធស្នាល អត្រាប្រេវ៉ាឡង់អំពើហិង្សាលើផ្លូវភេទបែងចែកតាមក្រុមអាយុកើនឡើងតាមកំណើននៃក្រុមអាយុ និងអត្រាប្រេវ៉ាឡង់អំពើហិង្សាលើផ្លូវភេទបង្កឡើងពីអតីតដៃគូស្និទ្ធស្នាល មានការកើនឡើងផងដែរ (ពិសេសស្ត្រីដែលមានអាយុច្រើនបានរាយការណ៍ថាធ្លាប់ទទួលរងអំពើហិង្សាលើផ្លូវភេទពីអតីតដៃគូស្និទ្ធស្នាល ដូចបង្ហាញក្នុងរូបភាពទី៣.៦) ។ ចំពោះអំពើហិង្សាលើផ្លូវភេទក្នុងអំឡុងពេល១២ខែកន្លងមក ទោះបីអត្រាប្រេវ៉ាឡង់មិនមានកម្រិតខ្ពស់ក៏ដោយ ក៏ប៉ុន្តែអត្រាអំពើហិង្សាលើផ្លូវភេទសម្រាប់ក្រុមអាយុនីមួយៗគឺប្រមាណ ៤-៥% រួមទាំងក្រុមអាយុវ័យចំណាស់។ អត្រាប្រេវ៉ាឡង់អំពើហិង្សាផ្លូវភេទសម្រាប់ក្រុមអាយុ ១៥-១៩ ឆ្នាំក្នុងអំឡុងពេល១២ខែកន្លងមកមានកម្រិតទាប (ប្រហែល ២%)។

រូបភាពទី ៣.៦. ប្រេវ៉ាឡង់អំពើហិង្សាលើផ្លូវភេទក្នុងអំឡុងពេល១២ខែកន្លងមក និងក្នុងជីវិតពីដៃគូស្និទ្ធស្នាលក្នុងចំណោមស្ត្រីអត្រាធ្លាប់មានដៃគូបែងចែកតាមក្រុមអាយុ (អ.ប.ស.ក ឆ្នាំ២០១៤)

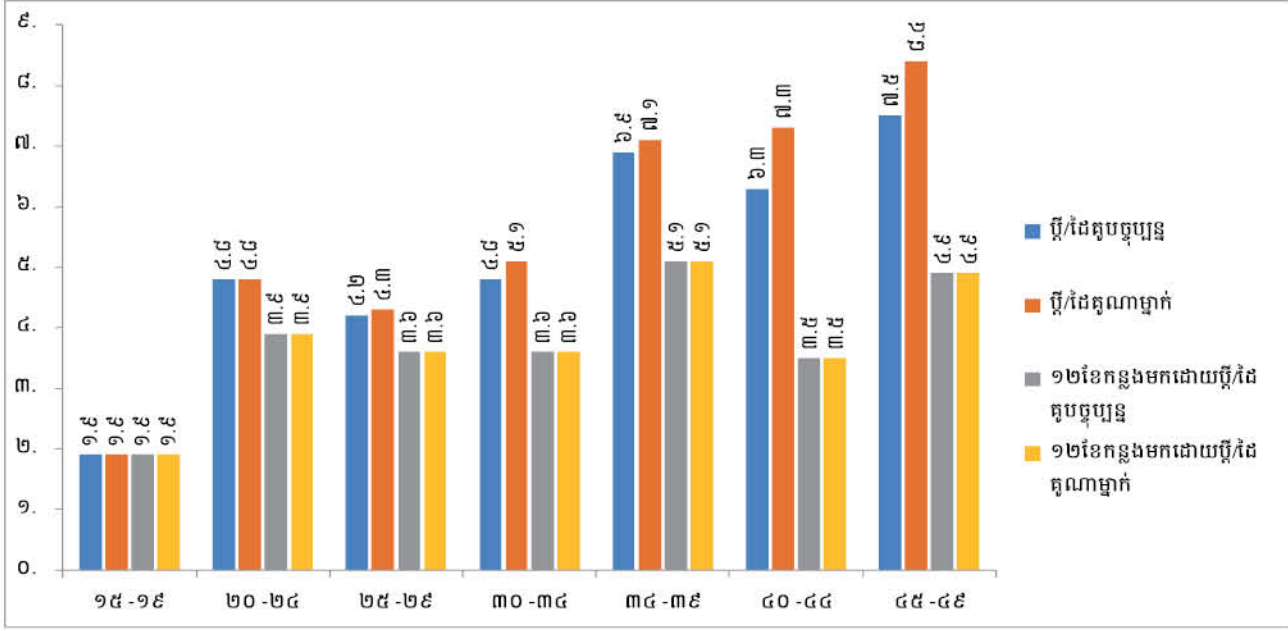

ដូចគ្នានឹងអំពើហិង្សាលើរាងកាយ សមាមាត្រស្ត្រីបានរាយការណ៍ពីបទពិសោធន៍ទទួលរងអំពើហិង្សាលើផ្លូវភេទពីដៃគូណាមួយមានភាពខុសគ្នាខ្លាំងពីតំបន់មួយទៅតំបន់មួយទៀតគឺពី ៥.៩% (តំបន់វាលទំនាប) ទៅ២.៦% (តំបន់ឆ្នេរ) ។ ស្ត្រីលែងលះ ឬរស់នៅបែកគ្នាហ៊ានរាយការណ៍អំពើហិង្សានេះ (១៦.៣%) ប្រហែលជាដោយសារអំពើហិង្សាអាចជាមូលហេតុបណ្តាលឱ្យមានការលែងលះ ឬរស់នៅបែក ឬប្រហែលជាស្ត្រីមានភាពងាយស្រួលក្នុងនិយាយអំពីដៃគូដែលលែងរស់នៅជាមួយគ្នាហើយ ។

ដូចគ្នានឹងអំពើហិង្សាលើរាងកាយ សមាមាត្រស្ត្រីបានរាយការណ៍ពីបទពិសោធន៍ទទួលរងអំពើហិង្សាលើផ្លូវភេទពីដៃគូស្និទ្ធស្នាលបានកើនឡើងជាមួយនឹងកំណើននៃចំនួនកូនដែលរស់នៅ និងបានថយចុះតាមកំណើននៃកម្រិតសិក្សាអប់រំ និងស្ថានភាពបញ្ហាភាគទ្រព្យសម្បត្តិ។

ក្នុងចំណោមសកម្មភាពទាំង៣នៃអំពើហិង្សាលើផ្លូវភេទដែលបានសួរ សកម្មភាពដែលដៃគូស្និទ្ធស្នាលតែងតែប្រើគឺការប្រើកម្លាំងបង្ខំឱ្យស្រ្តីរួមភេទនៅពេលដែលគាត់មិនចង់ (៤.៦%ក្នុងជីវិត និង៣.៣%អំឡុងពេល១២ខែកន្លងមក តាមតារាង“ក៧”)។ សកម្មភាពជាក់លាក់នៃអំពើហិង្សាលើផ្លូវភេទពីដៃគូស្និទ្ធស្នាលក្នុងជីវិតនឹងបង្ហាញក្នុងរូបភាពទី ៣.៧ ។

រូបភាពទី៣.៧. សកម្មភាពជាក់លាក់នៃអំពើហិង្សាលើផ្លូវភេទក្នុងជីវិតពីដៃគូស្និទ្ធស្នាលក្នុងចំណោមស្រ្តីធ្លាប់មានដៃគូ (អ.ប.ស.កឆ្នាំ២០១៤)

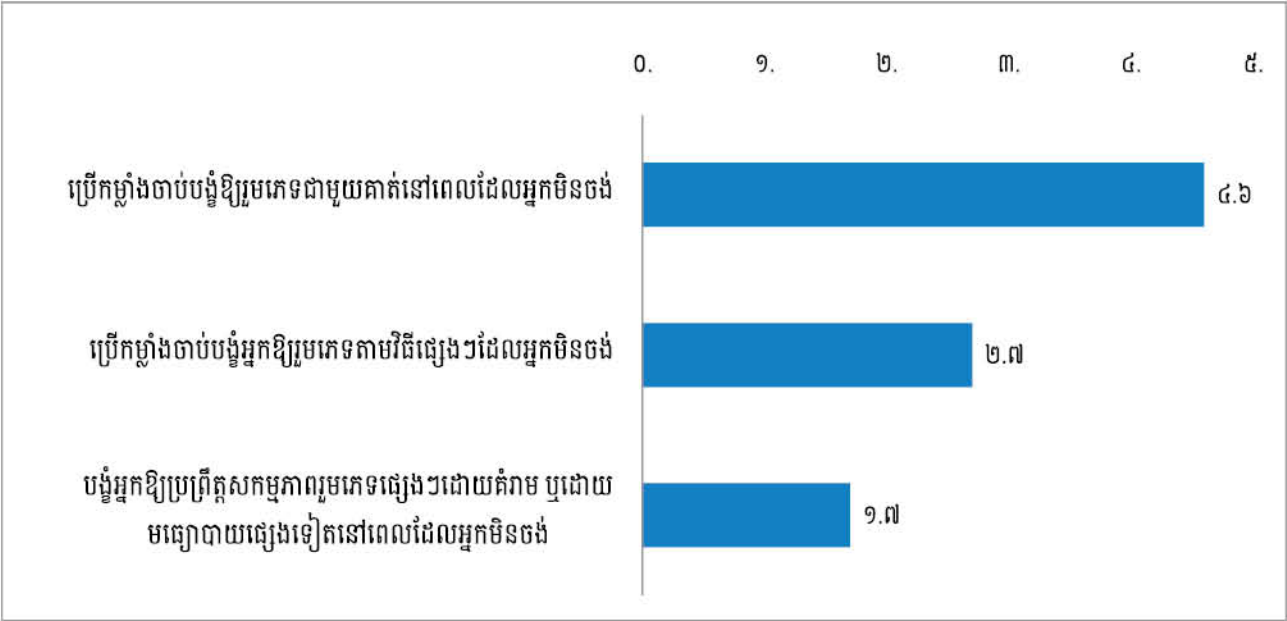

អំពើហិង្សាលើផ្លូវចិត្ត ផ្នែកសេដ្ឋកិច្ច និងការត្រួតត្រាឥរិយាបថ

តារាង “ក៦” ផ្តល់ព័ត៌មានលម្អិតអំពីលក្ខណៈសាវតានៃស្រ្តីធ្លាប់មានដៃគូដែលទទួលរងការរំលោភបំពានលើផ្លូវចិត្ត ឬផ្នែកសេដ្ឋកិច្ច ដោយដៃគូស្និទ្ធស្នាលបច្ចុប្បន្ន ឬថ្មីបំផុត។ ស្រ្តីប្រហែលមួយភាគបួន (២៤.៨%) បានរាយការណ៍ថាធ្លាប់ទទួលរងអំពើហិង្សាផ្លូវចិត្តក្នុងជីវិត និងប្រហែល ១៧.៣%ទទួលរងអំពើហិង្សាផ្លូវចិត្តអំឡុងពេល១២ខែកន្លងមក។ អត្រានេះមានការប្រែប្រួលគួរឱ្យកត់សម្គាល់តាមតំបន់ ដែលផ្ទុយពីអំពើហិង្សាលើរាងកាយ និងផ្លូវភេទលើដៃគូស្និទ្ធស្នាលដែលបានរាយការណ៍។ ស្រ្តីនៅតំបន់វាលទំនាបបានរាយការណ៍ថាទទួលរងអំពើហិង្សាលើផ្លូវភេទមានកម្រិតខ្ពស់បំផុតក្នុងជីវិតពីដៃគូស្និទ្ធស្នាល ក៏ប៉ុន្តែការរាយការណ៍អំពីអំពើហិង្សាលើផ្លូវចិត្តក្នុងជីវិតមានកម្រិតទាបបំផុត (២២.៩%)។ ដោយឡែកនៅតំបន់ឆ្នេរ ស្រ្តីបានរាយការណ៍អំពីបទពិសោធន៍រងអំពើហិង្សាលើផ្លូវភេទពីដៃគូស្និទ្ធស្នាលមានអត្រាទាបបំផុត ក៏ប៉ុន្តែការរាយការណ៍អំពីអំពើហិង្សាលើផ្លូវចិត្តមានអត្រាខ្ពស់បំផុត(២៧.៥%)។

ស្រ្តីមានដៃគូស្និទ្ធស្នាលបានរាយការណ៍ថាទទួលរងអំពើហិង្សាផ្នែកសេដ្ឋកិច្ចតែ៥.៨% ប៉ុណ្ណោះ ទោះបីជាអត្រានេះមានកម្រិតខ្ពស់ (២២.៧%) ចំពោះស្រ្តីលែងលះ ឬរស់នៅបំបែកគ្នាក៏ដោយ។

សមាមាត្រស្ត្រីដែលបានឆ្លើយថា "ចាស់" ចំពោះសកម្មភាពជាក់លាក់នៃអំពើហិង្សាលើផ្លូវចិត្ត និងផ្នែកសេដ្ឋកិច្ចក្នុងមួយជីវិតដូចបានបង្ហាញក្នុងរូបភាពទី៣.៨។ សកម្មភាពដែលបានរាយការណ៍ ញឹកញាប់ច្រើនជាងគេគឺ ស្ត្រីទទួលរងការប្រមាថមើលងាយ ឬការធ្វើឱ្យស្ត្រីមានអារម្មណ៍មិនល្អ ចំពោះខ្លួនឯង។ សកម្មភាពនៃអំពើហិង្សាផ្នែកសេដ្ឋកិច្ចដែលវាស់វែងតាមវិធីសាស្ត្រទាំងពីរបែបបាន បង្ហាញថាមានសមាមាត្រស្ត្រីគ្នានឹងស្ត្រីមានដៃគូក្នុងសំណាកគំរូនៃការអង្កេតផ្នែកអំពើហិង្សាក្នុង គ្រួសារ(ប្រហែល៥%)។

រូបភាពទី ៣.៨. សកម្មភាពជាក់លាក់នៃអំពើហិង្សាលើផ្លូវចិត្ត និងផ្នែកសេដ្ឋកិច្ចក្នុងជីវិតពីដៃគូស្និទ្ធស្នាលក្នុង ចំណោមស្ត្រីធ្លាប់មានដៃគូ (អ.ប.ស.ក ឆ្នាំ២០១៤)

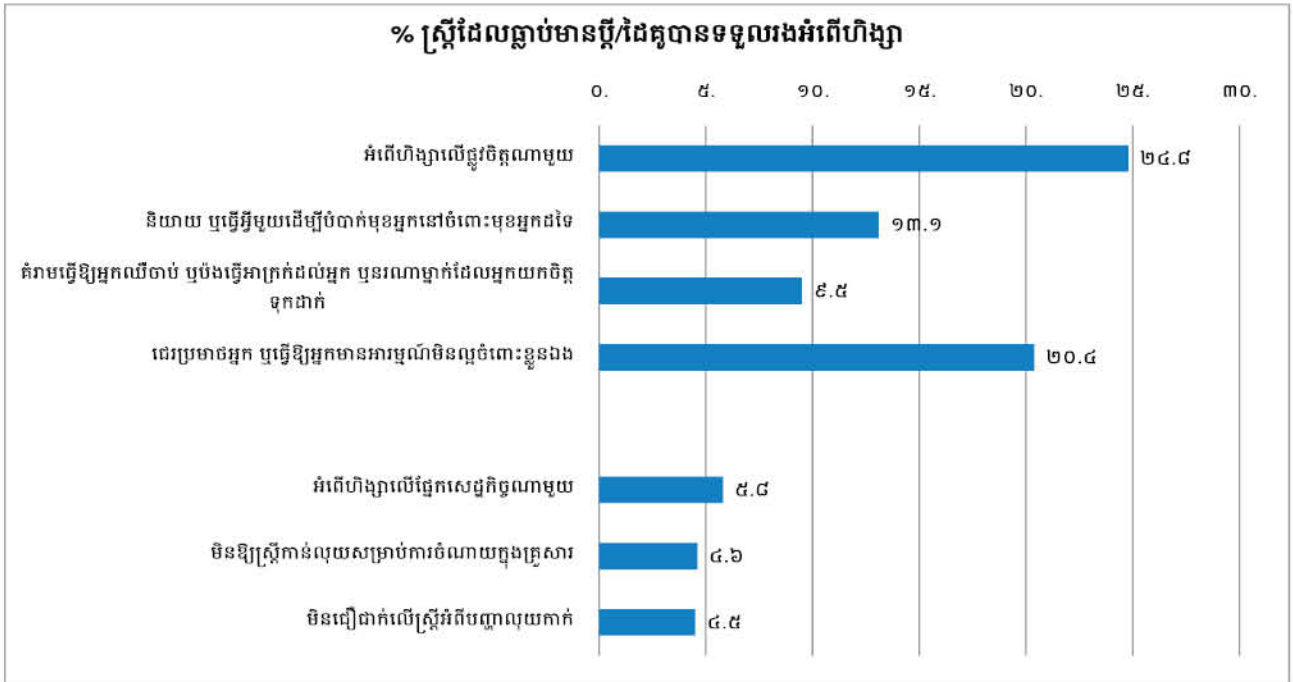

ឥរិយាបថត្រួតត្រារបស់ដៃគូស្និទ្ធស្នាលបានកើតឡើងដដែលៗជាញឹកញាប់ក្នុងពេលវេលា កន្លងមក ដូចជា ការប្រើអំណាច និងការត្រួតត្រា ការបង្ខំឱ្យនៅតែឯង និងឥរិយាបថប្រថុណ្ណ។ មិន មានការយល់ស្របជារួមមួយថា ឥរិយាបថត្រួតត្រាជាផ្នែកមួយនៃការបន្តកើតឡើងនូវការរំលោភ បំពានលើផ្លូវចិត្តនោះទេ បើទោះបីជា ក្រុមអ្នកស្រាវជ្រាវជាច្រើនចាត់ទុកថាដូច្នោះក៏ដោយ។ អ្នក ស្រាវជ្រាវជាច្រើនទៀតបានចាត់ទុកថាឥរិយាបថត្រួតត្រាជាកត្តាហានិភ័យមួយចំពោះអំពើហិង្សា លើដៃគូស្និទ្ធស្នាល។ ទៅក្នុងករណីណាក៏ដោយ ឥរិយាបថត្រួតត្រាមានទំនាក់ទំនងយ៉ាងជិតស្និទ្ធ ទៅនឹងប្រភេទនៃអំពើហិង្សាផ្សេងទៀតដែលប្រព្រឹត្តដោយដៃគូស្និទ្ធស្នាល។ ឧបសម្ព័ន្ធ "ក" តារាង "ក៨" បង្ហាញលម្អិតពីឥរិយាបថត្រួតត្រាដែលបានប្រព្រឹត្តដោយដៃគូស្និទ្ធស្នាលបច្ចុប្បន្ន ឬថ្មីបំផុត។ ជាថ្មីម្តងទៀត ស្ត្រីដែលលែងលះ ឬរស់នៅបែកគ្នាហ៊ានរាយការណ៍ (២២.៣%) អំពីបទពិសោធន៍ ទទួលរងឥរិយាបថត្រួតត្រាចំនួនបីដង និងច្រើនជាងនេះពីដៃគូស្និទ្ធស្នាលថ្មីបំផុត ច្រើនជាងស្ត្រី ដែលរស់នៅជាមួយប្តី/ដៃគូ (៦.១%)។ ចំណុចមួយទៀតដែលគួរឱ្យកត់សម្គាល់ខ្លាំងគឺថាស្ត្រីដែល ធ្លាប់មានភាពភ័យខ្លាចចំពោះដៃគូស្និទ្ធស្នាលស្ទើរតែគ្រប់ពេលបានរាយការណ៍ថាងាយទទួលរង

ឥរិយាបថត្រួតត្រាចំនួនបីដង ឬច្រើនជាងនេះពីដៃគូស្និទ្ធស្នាលបច្ចុប្បន្ន ឬថ្មីបំផុត(៣១.៤%) ច្រើនជាងស្រ្តីដែលរាយការណ៍ថាពួកគេមិនមានភាពភ័យខ្លាចចំពោះដៃគូស្និទ្ធស្នាលរបស់ពួកគេឡើយ (៥.៣%)។ ដូចគ្នានឹងស្រ្តីធ្លាប់រងអំពើហិង្សាលើផ្លូវចិត្ត ស្រ្តីដែលបានរាយការណ៍ថាធ្លាប់ទទួលរងឥរិយាបថត្រួតត្រាបីដង ឬច្រើនជាងនេះពីដៃគូស្និទ្ធស្នាលបច្ចុប្បន្ន ឬថ្មីបំផុតនៅតំបន់ឆ្នេរមានសមាមាត្រខ្ពស់(១៤.១%) ប៉ុន្តែសមាមាត្រនេះមានកម្រិតទាបនៅតំបន់វាលទំនាប(៥.៤%)។

ដូចបានបង្ហាញក្នុងរូបភាពទី៣.៩ ស្រ្តីដែលបានលែងលះ ឬរស់នៅបែកគ្នាទទួលរងឥរិយាបថត្រួតត្រាខ្ពស់ជាងស្រ្តីដែលបានរៀបការ ឬរស់នៅជាមួយប្តី/ដៃគូ។

រូបភាពទី ៣.៩. សមាមាត្រស្រ្តីធ្លាប់ទទួលឥរិយាបថត្រួតត្រាជាក់លាក់ពីដៃគូស្និទ្ធស្នាលបច្ចុប្បន្ន ឬថ្មីបំផុត បែងចែកតាមស្ថានភាពអាពាហ៍ពិពាហ៍ក្នុងចំណោមស្រ្តីធ្លាប់មានដៃគូ(អ.ប.ស.កឆ្នាំ២០១៤)

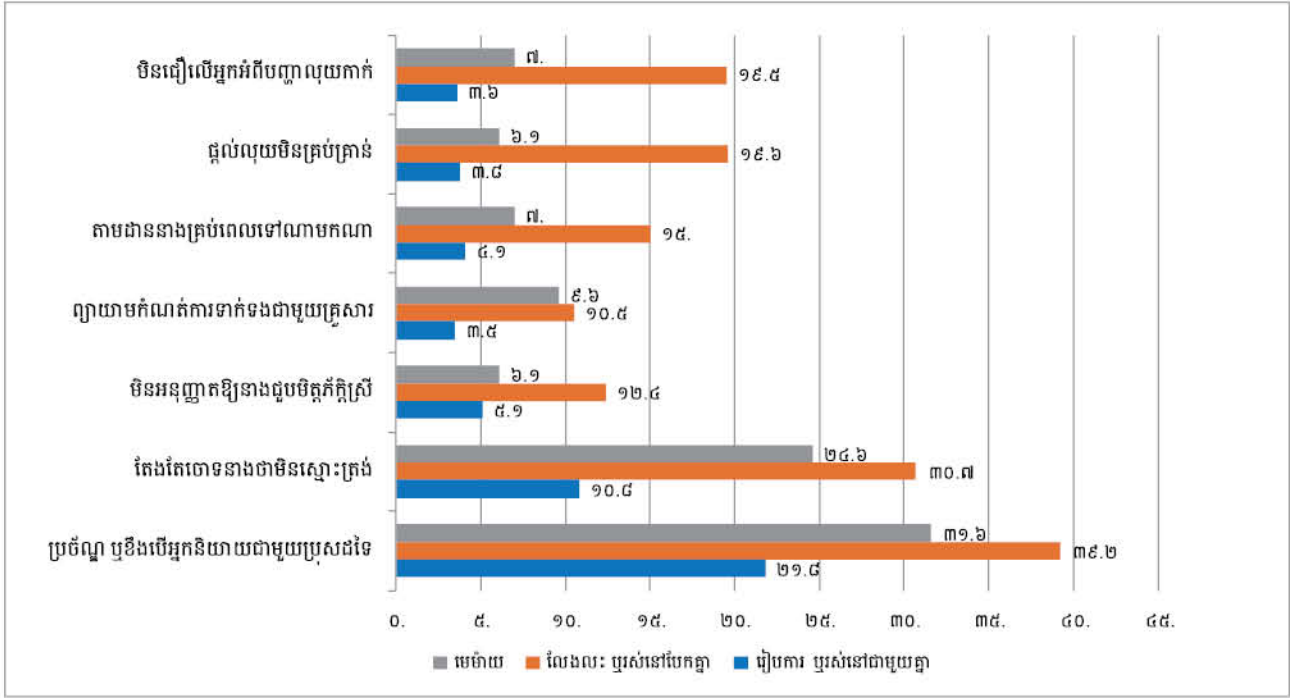

កត្តាចម្បងៗពាក់ព័ន្ធនឹងការកើតឡើងនៃអំពើហិង្សាលើដៃគូស្និទ្ធស្នាល

អង្កេតនេះបានផ្តល់ព័ត៌មានលម្អិតមួយចំនួនពីដៃគូស្និទ្ធស្នាល ដូចជាទំនាក់ទំនងរវាងការអប់រំនិងការប្រើប្រាស់គ្រឿងស្រវឹង ទំនាក់ទំនងរវាងការអប់រំ និងក្រុមអាយុផ្សេងគ្នា ការប្រើឥរិយាបថត្រួតត្រា អំណាចធ្វើសេចក្តីសម្រេចរបស់ស្រ្តី ឥរិយាបថរបស់ស្រ្តីក្នុងការយល់ស្របចំពោះការវាយប្រពន្ធ ធ្លាប់ឃើញឪពុកវាយដំម្តាយ និងភាពភ័យខ្លាចចំពោះដៃគូស្និទ្ធស្នាល។

ការបកស្រាយលម្អិតពីប្រភេទអំពើហិង្សាផ្សេងៗគ្នា និងការរួមបញ្ចូលអំពើហិង្សាលើដៃគូស្និទ្ធស្នាលជាមួយនឹងកត្តាហានិភ័យ ឬកត្តាគាំពារនឹងបង្ហាញនៅក្នុងតារាង“ក៩”។ លទ្ធផលនេះមានភាពដូចគ្នាទៅនឹងការរកឃើញនៅបណ្តាប្រទេសផ្សេងទៀតដែរ ស្រ្តីធ្លាប់មានដៃគូដែលស្រវឹងរាល់ថ្ងៃ (៦០%) ឬដៃគូបានប្រើប្រាស់ឥរិយាបថត្រួតត្រាច្រើន (៨៦,៨%)ដែលបានរាយការណ៍អំពីបទពិសោធន៍ទទួលរងអំពើហិង្សាលើផ្លូវកាយ ផ្លូវភេទ ឬផ្លូវចិត្តមានភាគរយខ្ពស់។

ស្ត្រីដែលមានភាពភ័យខ្លាចចំពោះប្តី ឬដៃគូ ហើយទទួលរងអំពើហិង្សាលើរាងកាយ ផ្លូវភេទ ឬផ្លូវចិត្តពីដៃគូស្និទ្ធស្នាលមានភាគរយខ្ពស់ជាងដែរ(៨៤.០%) ។

ស្ត្រីដែលមានដៃគូមិនទទួលបានការអប់រំ ឬទទួលបានការអប់រំ ឬធ្លាប់ឃើញឪពុកវាយដំម្តាយងាយទទួលរងអំពើហិង្សាលើរាងកាយ ផ្លូវភេទ ឬផ្លូវចិត្ត ជាងស្ត្រីទទួលបានការអប់រំ ឬមិនធ្លាប់ឃើញឪពុកវាយដំម្តាយ។

រូបភាពទី៣.១០. សមាមាត្រស្ត្រីធ្លាប់មានដៃគូរាយការណ៍អំពីអំពើហិង្សាលើរាងកាយ ផ្លូវភេទ ឬផ្លូវចិត្តពីដៃគូស្និទ្ធស្នាលបច្ចុប្បន្ន ឬថ្មីបំផុត បែងចែកតាមកត្តាហានិភ័យ (អ.ប.ស.ក ឆ្នាំ២០១៤)

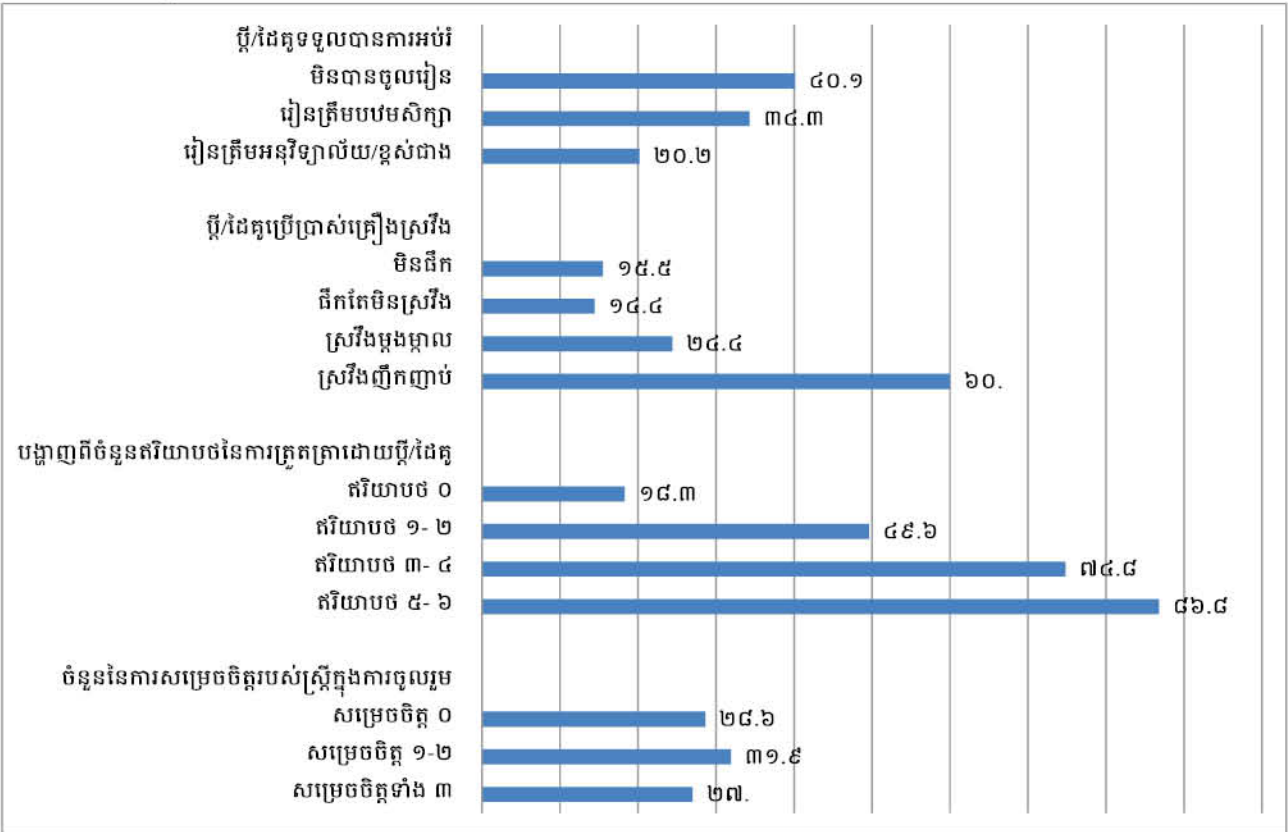

ការរងរបួសស្នាមបង្កពីអំពើហិង្សាលើរាងកាយ ឬផ្លូវភេទដែលប្រព្រឹត្តដោយដៃគូបច្ចុប្បន្ន ឬថ្មីបំផុត

ការរងរបួសស្នាមត្រូវបានធ្វើការវិភាគព្រោះការរងរបួសស្នាមជាចំណុចមួយដ៏សំខាន់បង្ហាញពីភាពធ្ងន់ធ្ងរនៃអំពើហិង្សា។ តារាង ៣.២ ផ្តល់ការបកស្រាយលើសមាមាត្រស្ត្រីធ្លាប់ទទួលរងអំពើហិង្សាលើរាងកាយ ផ្លូវភេទ ឬផ្លូវចិត្តពីដៃគូស្និទ្ធស្នាលដែលបានរាយការណ៍ថាធ្លាប់រងរបួសស្នាមដោយសារអំពើហិង្សា។ អំពើហិង្សាដែលបង្កឱ្យមានរបួសស្នាមនេះនឹងបង្ហាញតាមប្រភេទនៃអំពើហិង្សានីមួយៗ និងបញ្ចូលរួមគ្នានូវប្រភេទអំពើហិង្សាចំនួនពីរ។ មានតែ ១១% នៃស្ត្រីធ្លាប់មានដៃគូដែលទទួលរងអំពើហិង្សាលើរាងកាយ ឬផ្លូវភេទពីដៃគូស្និទ្ធស្នាល បានរាយការណ៍ថាគាត់ធ្លាប់ទទួលរងអំពើហិង្សាតែលើផ្លូវភេទ(សូមមើលផ្នែក“ទិដ្ឋភាពទូទៅនៃអំពើហិង្សា”ខាងលើ)។ លទ្ធផលនេះបង្ហាញពីភាពលំបាកក្នុងការញែកភាពរងរបួសស្នាមដែលបង្កឡើងដោយអំពើហិង្សាផ្លូវភេទចេញពីការរងរបួសស្នាមបង្កឡើងដោយអំពើហិង្សាលើរាងកាយ ។ ទោះជាយ៉ាងណាក៏ដោយ អត្រានៃការរងរបួសស្នាមសម្រាប់អំពើហិង្សាទាំងពីរប្រភេទនេះ (មានភាពត្រួតស៊ីគ្នា) គឺស្ទើរតែដូចគ្នា

ហើយអំពើហិង្សាលើរាងកាយគ្របដណ្តប់លើអំពើហិង្សាទាំងអស់ ដែលអាចសន្និដ្ឋានបានថាការរងរូសស្នាមគឺបណ្តាលមកពីអំពើហិង្សាលើរាងកាយ។

គួរកត់សម្គាល់ថាយោងតាមទម្រង់សំណួរនៃអ.ប.ស.ក (មើលឧបសម្ព័ន្ធ "គ") ស្ត្រីទទួលរងអំពើហិង្សាដែលស្ថិតក្នុងអំឡុងពេលមានផ្ទៃពោះមិនត្រូវបានសួរឡើយ ប្រសិនបើរូសស្នាមនៃអំពើហិង្សានេះកើតឡើងក្នុងអំឡុងពេលមានផ្ទៃពោះ។ សំណួរទាក់ទងអំពើហិង្សាអំឡុងពេលមានផ្ទៃពោះត្រូវបានសួរទៅស្ត្រីទាំងអស់ដែលចូលរួមក្នុងការអង្កេតផ្នែកអំពើហិង្សាក្នុងគ្រួសារ ដោយមិនគិតថាពួកគេធ្លាប់មាន ឬមិនធ្លាប់មានដែរ។ ក៏ប៉ុន្តែការរងរូសស្នាមគឺសួរតែស្ត្រីដែលធ្លាប់ទទួលរងអំពើហិង្សាពីដៃគូស្និទ្ធស្នាលមិនស្ថិតក្នុងអំឡុងពេលមានផ្ទៃពោះប៉ុណ្ណោះ។

ស្ត្រីប្រហែលជា ៥០% ដែលធ្លាប់ទទួលរងអំពើហិង្សាលើរាងកាយពីដៃគូស្និទ្ធស្នាលបានរាយការណ៍ពីរូសស្នាមមួយចំនួនដែលបណ្តាលមកពីអំពើហិង្សានេះ។ ស្ត្រីម្នាក់ក្នុងចំណោម១០នាក់បានរងរូសស្នាមដែលចាត់ទុកថា "ធ្ងន់ធ្ងរ" រួមមានរូសមុតជ្រៅ បាក់ឆ្អឹង ឬបាក់ធ្មេញជាដើម។

តារាង ៣.២ ការរងរូសស្នាមលើរាងកាយបង្កឡើងពីអំពើហិង្សាលើរាងកាយ ឬផ្លូវភេទក្នុងជីវិតដែលប្រព្រឹត្តដោយដៃគូស្និទ្ធស្នាលបច្ចុប្បន្ន ឬថ្មីបំផុតក្នុងចំណោមស្ត្រីធ្លាប់មានផ្ទៃពោះ ហើយរាយការណ៍អំពីបទពិសោធន៍ទទួលរងអំពើហិង្សាលើរាងកាយ ឬផ្លូវភេទ (អ.ប.ស.ក ឆ្នាំ២០១៤)

	ស្នាមកាប់ ស្នាមជាំ ឬរលាក ដែលបង្កឱ្យ ប្រភេទអំពើហិង្សា ឈឺចាប់	ការរងរូសភ្នែក គ្រុច រលាត់ ថ្លោះ ភ្លាត់ ឬការ រលាក	រូសយ៉ាង ជ្រៅ បាក់ឆ្អឹង បាក់ធ្មេញឬ រូសធ្ងន់ធ្ងរ ផ្សេងទៀត	ផ្នែកណាមួយ នៃការរងរូស ទាំងនេះ	ចំនួនស្ត្រីដែលបាន រៀបការរួចដែល ធ្លាប់ជួបអំពើហិង្សា លើរាងកាយ ឬផ្លូវភេទ
រងអំពើហិង្សាលើរាងកាយ ¹	៤៥.២	២២.២	៤.៦	៤៩.០	៥៨១
រងអំពើហិង្សាលើផ្លូវភេទ	៤៧.៩	២៥.៥	២.៧	៥០.៨	១៧៨
រងអំពើហិង្សាលើរាងកាយ ឬផ្លូវភេទ ¹	៤៤.៤	២១.៨	៤.៥	៤៨.១	៥៩២

¹រាប់បញ្ចូលស្ត្រីដែលរងអំពើហិង្សាតែប៉ុណ្ណោះនៅក្នុងការឆ្លើយតបទៅនឹងសំណួរដោយផ្ទាល់នៅលើអំពើហិង្សាអំឡុងពេលមានផ្ទៃពោះ
សម្គាល់: តារាងនេះត្រូវគ្នានឹងតារាង២០.១៤ នៅក្នុងរបាយការណ៍អង្កេតប្រជាសាស្ត្រ និងសុខភាពកម្ពុជាឆ្នាំ២០១៤

អំពើហិង្សាអំឡុងពេលមានផ្ទៃពោះ:

អំពើហិង្សាក្នុងអំឡុងពេលមានផ្ទៃពោះគឺជាធាតុមួយផ្សេងទៀតដែលឆ្លុះបញ្ចាំងពីភាពធ្ងន់ធ្ងរនៃអំពើហិង្សា។ អំពើហិង្សាបែបនេះត្រូវបានបកស្រាយថា "អំពើហិង្សាដោយចេតនាទ្វេដង" ដែលជនប្រព្រឹត្តមានចេតនាធ្វើឱ្យស្ត្រី និងទារកក្នុងផ្ទៃទទួលរងការឈឺចាប់²⁴។ ដូចដែលបានបញ្ជាក់ខាងលើ គ្រប់ស្ត្រីទាំងអស់ដែលបានចូលរួមក្នុងអង្កេតអ.ប.ស.កផ្នែកអំពើហិង្សាក្នុងគ្រួសារ (ដោយ

²⁴ Kelly, L. (1994) ទំនាក់ទំនងអំពើហិង្សាក្នុងគ្រួសារ និងការរំលោភបំពានលើកុមារ: Challenges for research, policy and practice. In: Mullender, A. Morely, R. eds. កុមារដែលកំពុងរស់ក្នុងអំពើហិង្សាក្នុងគ្រួសារ. London: Whiting and Birch.

មិនគិតថាពួកគេធ្លាប់មាន ឬមិនធ្លាប់មានដៃគូស្និទ្ធស្នាលនោះទេ) ត្រូវបានសួរថាតើពួកគេធ្លាប់ទទួលរងអំពើហិង្សាអំឡុងពេលមានផ្ទៃពោះដែរ ឬទេ? មានតែស្ត្រី៤នាក់ប៉ុណ្ណោះបានរាយការណ៍ថាពួកគេមិនធ្លាប់មានដៃគូ ហើយទទួលរងអំពើហិង្សាអំឡុងពេលមានផ្ទៃពោះ។ ហេតុនេះ អំពើហិង្សាអំឡុងពេលមានផ្ទៃពោះគឺត្រូវបានវិភាគផ្ដោតលើតែស្ត្រីធ្លាប់មានដៃគូស្និទ្ធស្នាលតែប៉ុណ្ណោះ ដោយសារតែអត្រាមានផ្ទៃពោះរបស់ពួកគេអាចកើតមានឡើង។

ការពិនិត្យមើលលម្អិតពីលក្ខណៈសាវតានៃស្ត្រីធ្លាប់ទទួលរងអំពើហិង្សាអំឡុងពេលមានផ្ទៃពោះត្រូវបានបង្ហាញក្នុងតារាង៣.៣ នៃឧបសម្ព័ន្ធ“ខ”។ ស្ត្រីរស់នៅតំបន់ជនបទស្ទើរតែពីរដងធ្លាប់ទទួលរងអំពើហិង្សាអំឡុងពេលមានផ្ទៃពោះធៀបនឹងស្ត្រីរស់នៅទីប្រជុំជន។ ជាងនេះទៀត អត្រានៃអំពើហិង្សាអំឡុងពេលមានផ្ទៃពោះមានការកើនឡើងយ៉ាងខ្លាំង អាស្រ័យទៅលើចំនួនកូនដែលស្ត្រីមាន។ ដូចគ្នានឹងទម្រង់នៃអំពើហិង្សាផ្សេងៗទៀតដែរ សមាមាត្រស្ត្រីដែលមិនទទួលបានការអប់រំ និងស្ត្រីដែលមានស្ថានភាពជីវភាព ឬទ្រព្យសម្បត្តិទាបបានរាយការណ៍ថាទទួលរងអំពើហិង្សាអំឡុងពេលមានផ្ទៃពោះគឺមានកម្រិតខ្ពស់។

ដូចបានបង្ហាញក្នុងរូបភាពទី៣.១១ ប្រេវ៉ាឡង់នៃស្ត្រីធ្លាប់ទទួលរងអំពើហិង្សាអំឡុងពេលមានផ្ទៃពោះមានកម្រិតខ្ពស់ចំពោះស្ត្រីដែលបានលែងលះ ឬរស់នៅបែកគ្នា ជាងស្ត្រីដែលរស់នៅជាមួយប្តី/ដៃគូ។

រូបភាពទី ៣.១១. ប្រេវ៉ាឡង់នៃអំពើហិង្សាអំឡុងពេលមានផ្ទៃពោះ បែងចែកតាមស្ថានភាពអាពាហ៍ពិពាហ៍ក្នុងចំណោមស្ត្រីដែលធ្លាប់មានដៃគូ (អ.ប.ស.កឆ្នាំ២០១៤)

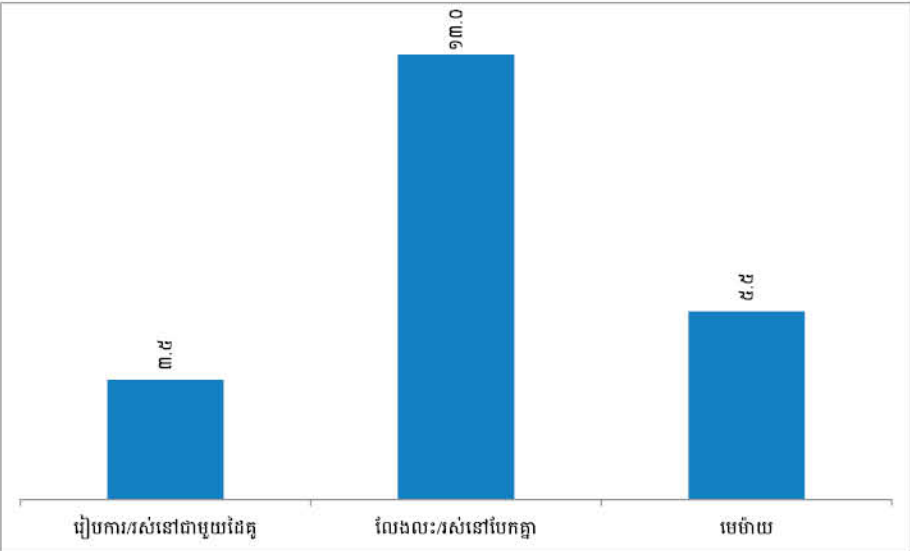

ជនប្រព្រឹត្តិអំពើហិង្សាលើរាងកាយអំឡុងពេលមានផ្ទៃពោះត្រូវបានបង្ហាញក្នុងតារាង៣.៣។ ជនប្រព្រឹត្តិអំពើហិង្សាញឹកញាប់បំផុតសម្រាប់អំពើហិង្សាលើរាងកាយអំឡុងពេលមានផ្ទៃពោះគឺជាប្តីបច្ចុប្បន្ន ឬអតីតប្តី ឬដៃគូផ្សេងទៀត។

តារាង ៣.៣ ជនប្រព្រឹត្តអំពើហិង្សាលើរាងកាយអំឡុងពេលមានផ្ទៃពោះក្នុងចំណោមស្ត្រីធ្លាប់មានដៃគូ (អ.ប.ស.ក ឆ្នាំ២០១៤)

អ្នកប្រព្រឹត្ត	%	ចំនួនស្ត្រីរងអំពើហិង្សាអំឡុងពេលមានផ្ទៃពោះ
ប្តី/ដៃគូ	២.៤	៧៧
អតីតប្តី/ដៃគូ	១.០	៣២
ម្តាយ	០.២	៦
ឪពុក/ឪពុកចុង	០.១	៥
បងស្រី /ប្រុស	០.៣	៩
សាច់ញាតិផ្សេងទៀត	០.១	៤
អ្នកផ្សេងទៀត	០.១	៣

អំពើហិង្សាលើរាងកាយប្រព្រឹត្តដោយស្ត្រីទៅលើដៃគូស្និទ្ធស្នាល

ការបកស្រាយលម្អិតអំពីស្ត្រីប្រព្រឹត្តអំពើហិង្សាលើរាងកាយទៅលើដៃគូស្និទ្ធស្នាលនៅពេលស្ត្រីមិនត្រូវបានវាយដំដោយបែងចែកតាមលក្ខណៈសាវតានឹងបង្ហាញនៅក្នុងឧបសម្ព័ន្ធ “ក” តារាង “ក.១០”។ ស្ត្រីដែលធ្លាប់ទទួលរងអំពើហិង្សាលើរាងកាយពីដៃគូស្និទ្ធស្នាលក្នុងមួយជីវិត ឬអំឡុងពេល១២ខែកន្លងមក បានរាយការណ៍ថាពួកគេធ្លាប់ប្រើប្រាស់អំពើហិង្សាលើរាងកាយទៅលើដៃគូស្និទ្ធស្នាលបច្ចុប្បន្ន ឬថ្មីបំផុត នៅពេលដែលដៃគូមិនទាន់វាយដំធ្វើបាបលើរាងកាយរបស់ស្ត្រីមានសមាមាត្រខ្ពស់។ ស្ត្រីធ្លាប់មានដៃគូដែលរស់នៅក្នុងស្ថានភាពគ្រួសារក្រីក្រ ឬមានទ្រព្យសម្បត្តិតិចតួចបំផុតនោះបានរាយការណ៍ថា ពួកគេប្រព្រឹត្តអំពើហិង្សាលើរាងកាយទៅលើដៃគូបច្ចុប្បន្ន ឬថ្មីបំផុតមានភាគរយខ្ពស់ធៀបនឹងស្ត្រីស្ថិតក្នុងបញ្ហាភាគទ្រព្យសម្បត្តិផ្សេងទៀត។ ស្រដៀងគ្នានេះដែរស្ត្រីធ្លាប់មានដៃគូ ហើយទទួលបានការអប់រំកម្រិតមធ្យមសិក្សា ឬខ្ពស់ជាងបានប្រើអំពើហិង្សាទៅលើដៃគូវិញមានភាគរយទាប។ គួរកត់សម្គាល់ថា សមាមាត្រនៃស្ត្រីធ្លាប់មានដៃគូ ដែលរាយការណ៍ថាបានវាយដំលើដៃគូស្និទ្ធស្នាលបច្ចុប្បន្ន ឬថ្មីបំផុតរបស់ពួកគេគឺមានចំនួនប្រហែលពាក់កណ្តាលនៃស្ត្រីដែលរាយការណ៍ថាបានទទួលរងការវាយដំពីដៃគូស្និទ្ធស្នាលបច្ចុប្បន្ន ឬថ្មីបំផុត(រូបភាពទី ៣.១២)។

រូបភាពទី ៣.១២. ការប្រៀបធៀបសមាមាត្រនៃស្ត្រីវាយដំទៅលើដៃគូស្និទ្ធស្នាលបច្ចុប្បន្ន ឬថ្មីបំផុតជាមួយស្ត្រីធ្លាប់ទទួលរងអំពើហិង្សាលើរាងកាយពីដៃគូស្និទ្ធស្នាលក្នុងចំណោមស្ត្រីធ្លាប់មានដៃគូ(អ.ប.ស.ក ឆ្នាំ២០១៤)

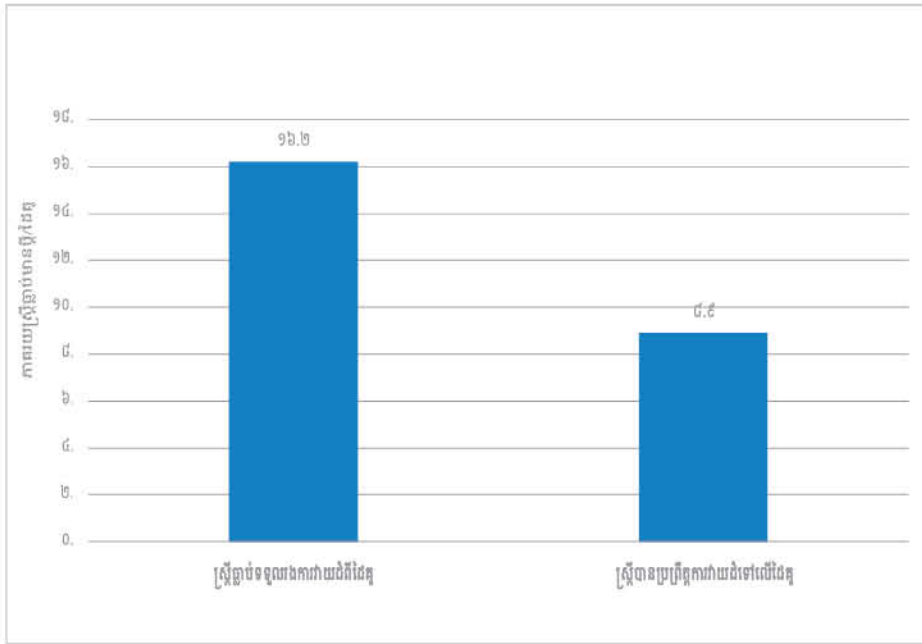

៣.២. បទពិសោធន៍អំពើហិង្សាតាមទម្រង់ផ្សេងទៀត

ផ្នែកនេះបង្ហាញពីលទ្ធផលផ្សេងៗទៀតដែលស្រង់ចេញពីផ្នែកអំពើហិង្សាក្នុងគ្រួសារ៖ ជនប្រព្រឹត្តអំពើហិង្សាក្រៅពីដៃគូស្និទ្ធស្នាល (មិនមែនជាដៃគូ) និងឥរិយាបថស្វែងរកជំនួយ។ ដោយសារតែវិធីសាស្ត្រក្នុងការប្រមូលទិន្នន័យផ្នែកអំពើហិង្សាក្នុងគ្រួសារនៃការអង្កេត **អ.ប.ស.ក** ទិន្នន័យអំពីអំពើហិង្សាលើដៃគូស្និទ្ធស្នាលត្រូវបានប្រមូលក្នុងផ្នែកនេះផងដែរ។

ទិដ្ឋភាពទូទៅនៃអំពើហិង្សាក្រៅពីដៃគូ

ការបកស្រាយលម្អិតពីលក្ខណៈសារតានៃស្រ្តីទទួលបានអំពើហិង្សាលើរាងកាយ ឬផ្លូវភេទ ដោយអ្នកក្រៅពីដៃគូនឹងមានបង្ហាញនៅក្នុងឧបសម្ព័ន្ធ“ខ” តារាង ខ.១ និង ខ.២។ ខណៈពេលដែល និន្នាការនៃអត្រាប្រេវ៉ាឡង់អំពើហិង្សាក្នុងជីវិតដែលប្រព្រឹត្តដោយដៃគូស្និទ្ធស្នាលបានកើនឡើងគឺទៅ តាមកំណើននៃអាយុរបស់អ្នកផ្តល់ចម្លើយ (ក្នុងរូបភាពទី៣.៤ និង៣.៦ខាងលើ) និន្នាការដូចគ្នានេះ មិនបានបង្ហាញសម្រាប់អំពើហិង្សាលើរាងកាយដែលប្រព្រឹត្តដោយអ្នកក្រៅពីដៃគូតាមក្រុមអាយុឡើយ (តារាង ៣.៤)។ សូចនាករ ៥.២.២ នៃគោលដៅអភិវឌ្ឍន៍ប្រកបដោយចីរភាព (SDG) តម្រូវឱ្យមាន ការរាយការណ៍ពី“សមាមាត្រស្រ្តី និងក្មេងស្រីអាយុ១៥ឆ្នាំឡើងធ្លាប់ទទួលបានអំពើហិង្សាលើផ្លូវភេទ ពីបុគ្គលផ្សេងៗ ជាជាងដៃគូស្និទ្ធស្នាលអំឡុងពេល១២ខែកន្លងមក ដោយបែងចែកតាមអាយុ និង កន្លែងកើតហេតុ”²⁵។ ក៏ប៉ុន្តែ ស្រ្តីតែ០.១%នៃសំណាកគំរូនៃអំពើហិង្សាក្នុងគ្រួសារបានរាយការណ៍ ថាធ្លាប់ទទួលបានអំពើហិង្សាលើផ្លូវភេទពីអ្នកក្រៅពីដៃគូអំឡុងពេល១២ខែកន្លងមក(មុនការអង្កេត)។ ដូច្នេះ ការរាយការណ៍អំពីអំពើហិង្សានេះដោយបែងចែកតាមអាយុ និងកន្លែងកើតហេតុបានឡើយ។

²⁵ក្រមជំនាញការអន្តរជាតិស្តីអំពីសូចនាករ SDG ២០១៦ ការចងក្រងទិន្នន័យខ្នាតជំរុំសម្រាប់ពិនិត្យឡើងវិញលើសូចនាករសកលដែលបានស្នើ ឡើងក្នុងរបៀបរៀបរយគោលដៅអភិវឌ្ឍន៍ប្រកបដោយចីរភាពឆ្នាំ២០៣០៖ គោលដៅទី ៥ ការសម្រេចបាននូវសមភាពយេនឌ័រ និងការផ្តល់ភាពអង់អាច ដល់ស្រ្តីនិងក្មេងស្រីទី១៤ ពី <http://unstats.un.org/sdgs/files/metadata-compilation/Metadata-Goal-5.pdf> ១១ កក្កដា ២០១៦

តារាង ៣.៤. បទពិសោធន៍ទទួលបាននៃអំពើហិង្សាក្នុងជីវិតប្រព្រឹត្តដោយអ្នកក្រៅពីដៃគូក្នុង ចំណោមស្ត្រីដែលបានចូលរួមការអង្កេតផ្នែកអំពើហិង្សាក្នុងគ្រួសារ បែងចែកតាមក្រុមអាយុ(អ.ប.ស.ក ឆ្នាំ២០១៤)

អាយុ	អំពើហិង្សាលើរាងកាយ	អំពើហិង្សាលើផ្លូវភេទ	អំពើហិង្សាលើរាងកាយ និង ផ្លូវភេទដោយអ្នកក្រៅពីដៃគូ	អំពើហិង្សាលើរាងកាយ ឬផ្លូវភេទដោយអ្នកក្រៅពីដៃគូ	សរុប
	%	%	%	%	
១៥-១៩	៥.៨	០.៨	០.១	៦.៤	៧២៩
២០-២៤	៩.៨	៣.១	១.០	១១.៦	៦៨៧
២៥-២៩	៥.៤	២.៥	០.៩	៧.០	៦៤៧
៣០-៣៤	១២.២	២.២	១.០	១៣.៥	៨០១
៣៥-៣៩	១០.៥	០.៤	០.២	១០.៩	៤៥៩
៤០-៤៤	១១.៣	១.៣	០.៤	១២.២	៥៣៩
៤៥-៤៩	៦.៥	២.៧	០.៩	៨.៣	៤៤៦
សរុប	៨.៨	០.៨	០.៧	១០.១	៤៣០៧

ជនប្រព្រឹត្តអំពើហិង្សាលើរាងកាយ

ជនប្រព្រឹត្តអំពើហិង្សាលើរាងកាយជាដៃគូស្និទ្ធស្នាល និងអ្នកក្រៅពីដៃគូទៅលើស្ត្រីដែលបានចូលរួមក្នុងការអង្កេតផ្នែកអំពើហិង្សាក្នុងគ្រួសារនឹងបង្ហាញនៅក្នុងតារាង ៣.៥ ដោយបែងចែកតាមស្ថានភាពអាពាហ៍ពិពាហ៍។ គួរកត់សម្គាល់ថា តារាងនេះបានបញ្ចូលអំពើហិង្សាដែលប្រព្រឹត្តដោយដៃគូស្និទ្ធស្នាល (ដោយសារតែវិធីសាស្ត្រនៃអ.ប.ស.កបានប្រមូលព័ត៌មានពីជនប្រព្រឹត្តអំពើហិង្សាទាំងអស់)។ តារាងនេះបង្ហាញថាប្តី/ដៃគូបច្ចុប្បន្ន ឬអតីត ជាជនប្រព្រឹត្តអំពើហិង្សាលើរាងកាយញឹកញាប់បំផុត និងអ្នកប្រព្រឹត្តបន្ទាប់គឺម្តាយបង្កើត ឬម្តាយចុង។ ព័ត៌មានទាំងនេះនឹងបង្ហាញនៅក្នុងរូបភាពទី៣.១៣។

តារាង៣.៥. ជនប្រព្រឹត្តអំពើហិង្សាលើរាងកាយក្នុងចំណោមស្ត្រីដែលបានចូលរួមក្នុងការអង្កេតផ្នែកអំពើហិង្សាក្នុងគ្រួសារ បែងចែកតាមស្ថានភាពអាពាហ៍ពិពាហ៍(អ.ប.ស.ក ឆ្នាំ២០១៤)

អ្នកប្រព្រឹត្តអំពើហិង្សាលើរាងកាយ	ស្ថានភាពអាពាហ៍ពិពាហ៍		
	ធ្លាប់រៀបការ	មិនដែលរៀបការ	ស្ត្រីទាំងអស់
	(ចំនួន=២,៩៧៥)	(ចំនួន=១,០៦២)	(ចំនួន=៤,៣០៧)
ប្តី/ដៃគូបច្ចុប្បន្ន	១៦.២	៧.១	១២.២
អតីតប្តី/ដៃគូ	៥.៩	៧.១	១.៩
មិត្តប្រុសបច្ចុប្បន្ន	០.១	០.២	០.១
អតីតមិត្តប្រុស	០.០*	០.០	០.០*
ឪពុក/ឪពុកចុង	៣.៤	២.៥	៣.២

ម្តាយ/ម្តាយចុង	៥.៤	១.៧	៤.៥
បងប្អូនស្រី/ប្រុស	១.៤	២.០	១.៥
កូនស្រី/កូនប្រុស	០.១	០.០	០.០*
សាច់ញាតិដទៃទៀត	១.២	០.៦	១.១
ម្តាយភ្នាក់	០.០*	គ/ទ	០.០*
សាច់ថ្លែងដទៃទៀត	០.៣	គ/ទ	០.៣
គ្រូបង្រៀន	០.៣	០.២	០.៣
ថៅកែ/អ្នករួមការងារ	០.១	០.០	០.១
នគរបាល/ទាហាន	០.០	០.០*	០.០
ផ្សេងៗ	០.៣	០.១	០.២
<០.១			
ចំនួនស្ត្រីបានរងអំពើហិង្សាលើរាងកាយចាប់ពីអាយុ១៥ឆ្នាំឡើង	៨៤០	៧០	៩១០

គ/ទ= គ្មានទិន្នន័យ

រូបភាពទី៣.១៣. ជនប្រព្រឹត្តអំពើហិង្សាលើរាងកាយក្នុងចំណោមស្ត្រីដែលបានចូលរួមការអង្កេតផ្នែកអំពើហិង្សាក្នុងគ្រួសារ បែងចែកតាមស្ថានភាពអាពាហ៍ពិពាហ៍ (អ.ប.ស.កឆ្នាំ២០១៤)

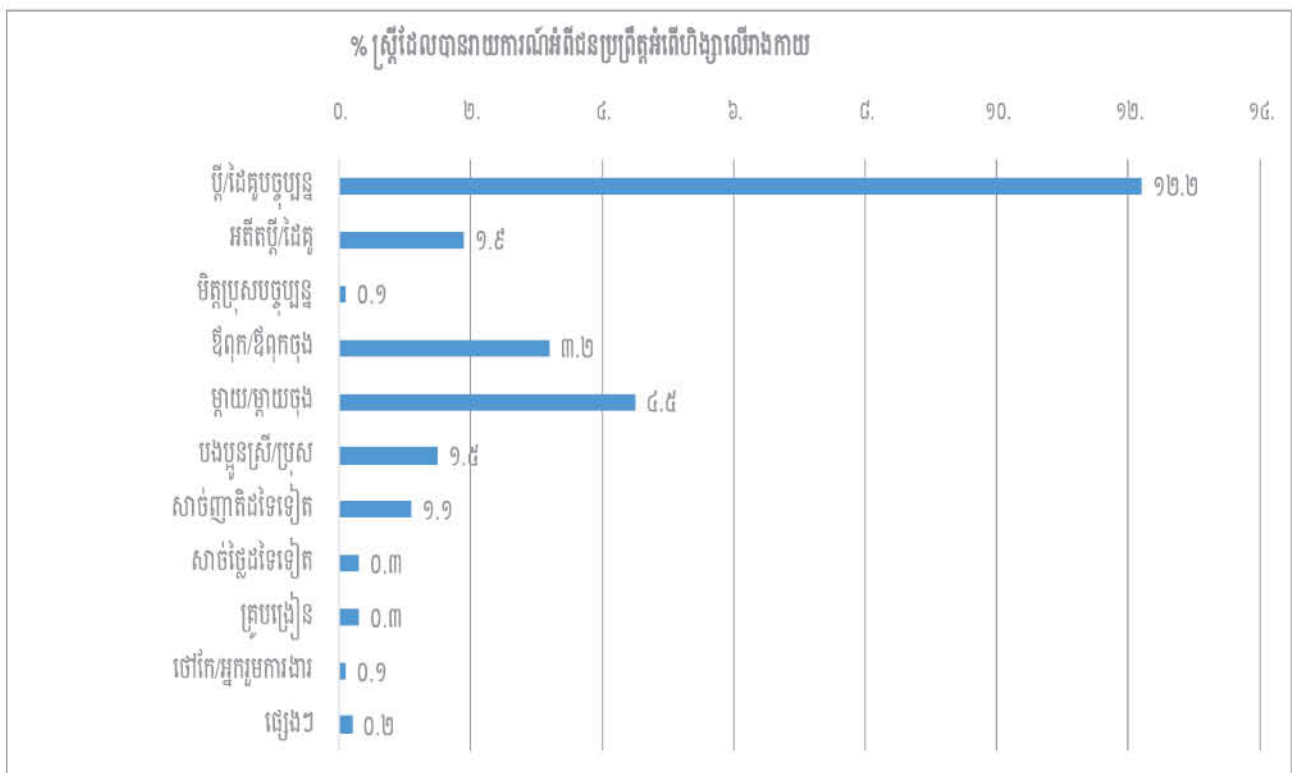

ជនប្រព្រឹត្តអំពើហិង្សាលើផ្លូវភេទក្រៅពីដៃគូ

គ្រប់ស្ត្រីដែលបានឆ្លើយថា“ចាស់” ខាងក្រោមសំណួរ និងត្រូវសួរបន្តថា តើអ្នកណាបង្ខំអ្នកឱ្យរួមភេទ ឬបង្ខំឱ្យប្រព្រឹត្តសកម្មភាពផ្លូវភេទណាមួយនៅលើកដំបូង ដែលកើតឡើង៖

នៅពេលណាមួយនៅក្នុងជីវិតរបស់អ្នក ដូចជាកាលពីក្មេង ឬពេលពេញវ័យ តើធ្លាប់មានអ្នកណាម្នាក់បង្ខំអ្នកឱ្យរួមភេទតាមមធ្យោបាយណាមួយ ឬបង្ខំឱ្យអ្នកប្រព្រឹត្តសកម្មភាពផ្លូវភេទណាមួយអ្នកមិនចង់ដែរឬទេ?

ជនប្រព្រឹត្តអំពើហិង្សាលើផ្លូវភេទនឹងបង្ហាញក្នុងតារាង៣.៦។ មិនមានជនប្រព្រឹត្តអំពើហិង្សាណាម្នាក់ត្រូវបានរាយការណ៍ច្រើនជាង១%នៃសំណាកគំរូអង្កេតឡើយ។ ចំពោះស្ត្រីដែលធ្លាប់រៀបការ មិត្តភក្តិ និងសាច់ញាតិត្រូវបានរាយការណ៍ញឹកញាប់បំផុតថា ជាជនប្រព្រឹត្តអំពើហិង្សាលើផ្លូវភេទ។ ចំពោះស្ត្រីដែលមិនធ្លាប់រៀបការ មិត្តប្រុសបច្ចុប្បន្ន ឬអតីត ឬអ្នកដែលមិនស្គាល់ត្រូវបានរាយការណ៍ញឹកញាប់ថាជាជនប្រព្រឹត្តអំពើហិង្សាលើផ្លូវភេទ។

តារាង ៣.៦. ជនប្រព្រឹត្តអំពើហិង្សាដែលបង្ខំឱ្យស្ត្រីរួមភេទជាលើកដំបូងក្នុងជីវិតក្នុងចំណោមស្ត្រីដែលធ្លាប់មានអំពើហិង្សាក្នុងគ្រួសារ បែងចែកតាមស្ថានភាពអាពាហ៍ពិពាហ៍ (អ.ប.ស.ក ឆ្នាំ២០១៤)

បុគ្គល	ស្ថានភាពអាពាហ៍ពិពាហ៍		
	ធ្លាប់រៀបការ	មិនដែលរៀបការ	ចំនួន
ប្តី/ដៃគូបច្ចុប្បន្ន	០.១	គ/ទ	០.១
អតីតប្តី/ដៃគូ	០.១	គ/ទ	០.០*
មិត្តប្រុសបច្ចុប្បន្ន/អតីត	០.២	០.៨	០.៣
ឪពុក/ឪពុកចុង	០.១	០.០	០.១
ម្តាយ/ម្តាយចុង	០.០	០.០	០.០
សាច់ញាតិដទៃទៀត	០.៤	០.១	០.៣
សាច់ថ្លែងដទៃទៀត	០.២	គ/ទ	០.២
មិត្តភក្តិ/អ្នកស្គាល់គ្នា	០.៥	០.៣	០.៤
គ្រួសាររបស់មិត្តភក្តិ	០.១	០.០	០.១
នគរបាល/ទាហាន	០.០*	០.០	០.០
អ្នកមិនស្គាល់មុខ	០.៣	០.៦	០.៤
ចំនួនស្ត្រីដែលធ្លាប់រងអំពើហិង្សាលើផ្លូវភេទ	២៤១	២១	២៦២

*ស្ត្រីអាចរាយការណ៍អំពីមនុស្សច្រើនជាងម្នាក់ដែលបានប្រព្រឹត្តអំពើហិង្សា
 គ/ទ = គ្មានទិន្នន័យ
 សម្គាល់៖ តារាងនេះដូចគ្នាតារាង២០.៤ ក្នុងរបាយការណ៍ អ.ប.ស.ក ២០១៤

ស្ត្រីរាយការណ៍ថាត្រូវបានគេបង្ខំឱ្យរួមភេទជាលើកដំបូងភាគច្រើននៅចន្លោះអាយុ ២០-២៤ និង៣០ឆ្នាំឡើង ឬអាយុចំពោះស្ត្រីដែលធ្លាប់រៀបការ។ ចំពោះស្ត្រីដែលមិនធ្លាប់រៀបការ ភាគច្រើនបានរាយការណ៍ថាត្រូវបានបង្ខំឱ្យរួមភេទលើកដំបូងនៅអាយុ២៥ឆ្នាំឡើង(តារាង៣.៧)

តារាង ៣.៧. អាយុរបស់ស្ត្រីត្រូវបានចាប់បង្ខំក្នុងការរួមភេទលើកដំបូងក្នុងចំណោមស្ត្រីដែលចូលរួមក្នុងការអង្កេតផ្នែកអំពើហិង្សាក្នុងគ្រួសារ បែងចែកតាមស្ថានភាពអាពាហ៍ពិពាហ៍ (អ.ប.ស.ក ឆ្នាំ២០១៤)

លក្ខណៈអង្កេត	ភាគរយស្ត្រីដែលរងការបង្ខំឱ្យរួមភេទលើកដំបូង តាមក្រុមអាយុ					
	<១០ឆ្នាំ	១០-១៤ឆ្នាំ	១៥-១៩ឆ្នាំ	២០-២៤ឆ្នាំ	២៥-២៩ឆ្នាំ	>៣០ឆ្នាំ
ស្ថានភាពអាពាហ៍ពិពាហ៍						
មិនដែលរៀបការ	០.០	០.០	០.៤	០.៤	០.៦	០.៦
ធ្លាប់រៀបការ	០.១	០.០	០.៣	២.១	១.៦	៣.០
ស្ត្រីទាំងអស់	០.១	០.០	០.៣	១.៧	១.៣	២.៤

ឥរិយាបថស្វែងរកជំនួយ

ស្ត្រីទាំងអស់ដែលបានរាយការណ៍អំពីបទពិសោធន៍ទទួលរងអំពើហិង្សាលើរាងកាយ ឬផ្លូវភេទពីដៃគូស្និទ្ធស្នាល ឬ អ្នកក្រៅពីដៃគូត្រូវបានសួរថា តើពួកគេបានស្វែងរកជំនួយដែរឬទេ ("គិតអំពីបញ្ហាដែលអ្នកបានជួបប្រទះ ដែលយើងបានជជែកគ្នាពីខាងលើ តើអ្នកធ្លាប់បានព្យាយាមដើម្បីស្វែងរកការជួយដែរឬទេ? " ហើយតើអ្នកណាដែលអ្នកបានស្វែងរកជំនួយ? ដោយសារតែរបៀបដែលសំណួរត្រូវបានរៀបចំឡើងមិនបង្កឱ្យមានភាពងាយស្រួលក្នុងការញែកចម្លើយ ដែលប្រព្រឹត្តដោយដៃគូស្និទ្ធស្នាល និងអ្នកក្រៅពីដៃគូ។ ក៏ប៉ុន្តែដោយសារតែស្ត្រីជាច្រើនធ្លាប់ទទួលរងអំពើហិង្សាពីដៃគូស្និទ្ធស្នាលច្រើនជាងអ្នកក្រៅពីដៃគូ ដែលអាចបណ្តាលស្ថានភាពនេះគ្របដណ្តប់ចម្លើយទាំងអស់។

ឥរិយាបថស្វែងរកជំនួយចំពោះស្ត្រីដែលចូលរួមក្នុងការអង្កេតផ្នែកអំពើហិង្សាក្នុងគ្រួសារដែលទទួលរងអំពើហិង្សាពីដៃគូស្និទ្ធស្នាល ឬអ្នកក្រៅពីដៃគូទៅតាមលក្ខណៈសាវតានិងបង្ហាញនៅក្នុងឧបសម្ព័ន្ធ "ខ" តារាង "ខ៤"។ ស្ត្រីដែលមានកូនប្រាំនាក់ ឬច្រើនជាងបានស្វែងរកជំនួយដើម្បីបញ្ឈប់អំពើហិង្សាមានភាគរយខ្ពស់ បើធៀបជាមួយស្ត្រីដែលគ្មានកូន(រូបភាពទី៣.១៤)។ គួរកត់សម្គាល់ផងដែរថា ស្ត្រីអាយុពី៤០-៤៩ឆ្នាំ(៥២.៥%)មានភាគរយខ្ពស់ដែលបានស្វែងរកជំនួយដើម្បីបញ្ឈប់អំពើហិង្សាបើធៀបជាមួយស្ត្រីអាយុ២០-២៤ឆ្នាំ(២៩%)។ នេះបង្ហាញអំពីទំនាក់ទំនងយ៉ាងខ្លាំងរវាងអាយុរបស់អ្នកឆ្លើយតប និងចំនួនកូនរស់នៅក្នុងគ្រួសារ។ ដូចដែលបានបង្ហាញ អំពើហិង្សាលើដៃគូស្និទ្ធស្នាលក្នុងជីវិតបានកើនឡើងទៅតាមអាយុ និងចំនួនកូន យើងអាចសន្និដ្ឋានបានអំពីទំនាក់ទំនងយ៉ាងជិតស្និទ្ធរវាងចំនួនបទពិសោធន៍ទទួលរងអំពើហិង្សា និងការស្វែងរកជំនួយ។

រូបភាពទី ៣.១៤. ភាគរយស្ត្រីធ្លាប់ទទួលរងអំពើហិង្សាដោយដៃគូស្និទ្ធស្នាល ឬអ្នកក្រៅពីដៃគូបានស្វែងរកជំនួយ បែងចែកតាមចំនួនកូនរស់នៅក្នុងគ្រួសារ (អ.ប.ស.ក ឆ្នាំ២០១៤)

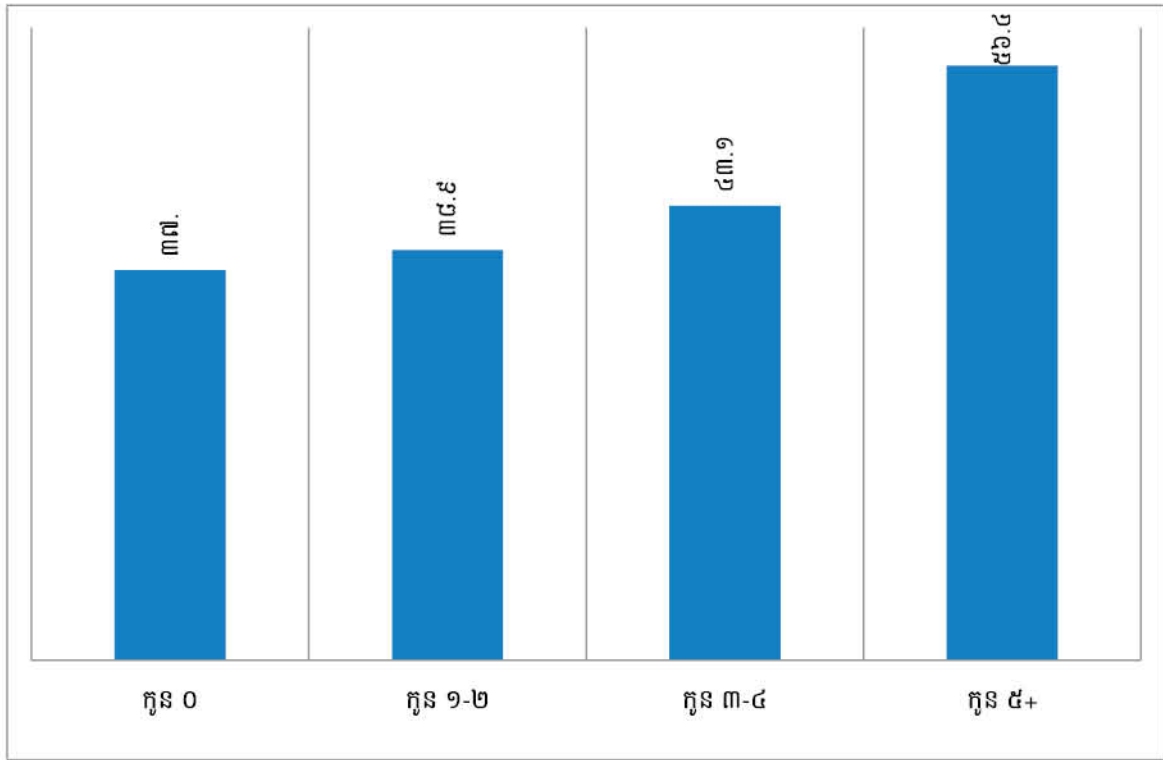

ប្រភពជំនួយចម្បងៗសម្រាប់ស្ត្រីដែលធ្លាប់ទទួលបានអំពើហិង្សាលើរាងកាយ ឬផ្លូវភេទដោយ ដៃគូស្និទ្ធស្នាល ឬអ្នកក្រៅពីដៃគូគឺសមាជិកគ្រួសារផ្ទាល់ខ្លួន ឬអ្នកជិតខាង(តារាង៣.៨)។ ស្ត្រី ១ នាក់ក្នុងចំណោម២០នាក់ធ្លាប់ទទួលបានអំពើហិង្សាលើរាងកាយ ឬ១នាក់ក្នុងចំណោម១០នាក់ធ្លាប់ ទទួលបានអំពើហិង្សាលើរាងកាយ ឬផ្លូវភេទបានស្វែងរកជំនួយពីនគរបាល។ នគរបាលត្រូវបាន កំណត់ថាជាប្រភពជំនួយស្ទើរតែដូចគ្នាប្តី ឬសមាជិកគ្រួសាររបស់អ្នកផ្តល់ចម្លើយ (ដែលគឺជាដៃគូ របស់ស្ត្រី)។

តារាង ៣.៨ ប្រភពស្វែងរកជំនួយរបស់ស្ត្រីដែលធ្លាប់ទទួលបានអំពើហិង្សាលើរាងកាយ ឬផ្លូវភេទពីដៃគូស្និទ្ធស្នាល ឬអ្នកក្រៅពីដៃគូ តាមប្រភេទអំពើហិង្សា(តែលើរាងកាយ តែលើផ្លូវភេទ លើរាងកាយ និងផ្លូវភេទ លើរាងកាយ ឬលើផ្លូវភេទ) (អ.ប.ស.ក ឆ្នាំ២០១៤)

បុគ្គល	ប្រភេទអំពើហិង្សា			
	តែលើរាងកាយ	តែលើ ផ្លូវភេទ	លើរាងកាយ និងផ្លូវភេទ	លើរាងកាយ ឬផ្លូវភេទ (សរុប)
សមាជិកគ្រួសារខ្លួនឯង	២៣.៣	២៥.៣	៣១.៣	២៤.៩
គ្រួសាររបស់ប្តី/ដៃគូស្និទ្ធស្នាល	៤.៧	១.១	៧.៦	៤.៩
ប្តី/ដៃគូស្និទ្ធស្នាល	០.២	០.០	០.១	០.២
មិត្តប្រុស	០.៨	២.៧	០.០	០.៣
មិត្តភក្តិ	២.៩	៧.២	៣.១	៣.៣
អ្នកជិតខាង	១២.៤	០.០	១៩.៣	១២.២
មេដឹកនាំសាសនា	០.១	៣.២	០.០	០.៣
វេជ្ជបណ្ឌិត/បុគ្គលិកគ្រូពេទ្យ	០.៤	០.០	០.០	០.៣
នគរបាល	៤.៤	១.៧	១០.៦	៥.៣

មេធាវី	០.២	០.០	០.៨	០.៣
អង្គការផ្នែកកិច្ចការសង្គម	០.០	០.៤	១.០	០.២
ផ្សេងៗ	៦.០	២.៥	១៣.២	៧.០
ចំនួនស្ត្រីដែលបានរងអំពើហិង្សានិងការស្វែងរកជំនួយ	២៨១	៣០	៩៥	៤០៦

ស្ត្រីតិចជាង១% ធ្លាប់ទទួលរងអំពើហិង្សាលើរាងកាយបានរាយការណ៍ថា ពួកគេបានស្វែងរកជំនួយពីវេជ្ជបណ្ឌិត ឬបុគ្គលិកជំនាញសុខាភិបាល ។ មិនមានស្ត្រីណាម្នាក់ធ្លាប់ទទួលរងអំពើហិង្សាលើផ្លូវភេទបានរាយការណ៍ថា ពួកគេបានស្វែងរកជំនួយពីបុគ្គលិកជំនាញសុខាភិបាលទេ ។ សមាមាត្រស្ត្រីធ្លាប់ទទួលរងអំពើហិង្សាលើរាងកាយ ឬផ្លូវភេទតែងតែរងរបួសមានកម្រិតខ្ពស់ ដែលតម្រូវឱ្យមានការយកចិត្តទុកដាក់ក្នុងការព្យាបាល (សូមមើលតារាងទី ៣.២ខាងលើ)។ តាមលទ្ធផលនេះអាចឱ្យយើងសន្និដ្ឋានបានថា ការសិក្សាបន្ថែមទៀតចាំបាច់ត្រូវតែធ្វើឡើង ដើម្បីស្វែងយល់ថាហេតុអ្វីស្ត្រីមិនបានស្វែងរកជំនួយពីពេទ្យជំនាញ។ តាមការស្រាវជ្រាវថ្នាក់ជាតិស្តីពីសុខភាព និង បទពិសោធន៍ក្នុងជីវិតរបស់ស្ត្រីបានបង្ហាញថាមូលហេតុចម្បងដែលនាំឱ្យស្ត្រីទទួលរងអំពើហិង្សាមិនបានស្វែងរកជំនួយគឺដោយសារភាពភ័យខ្លាច ការខ្មាស់អៀន និងបទដ្ឋានសង្គម ហេតុនេះតម្រូវឱ្យបុគ្គលិកជំនាញសុខាភិបាលជួយដល់ស្ត្រីក្នុងការធ្វើដើម្បីគាត់មានភាពងាយស្រួល ដើម្បីបង្ហាញពីអំពើហិង្សាដែលពួកគេធ្លាប់ជួបប្រទះ។

ផ្នែកទី ៤

៤. ទិដ្ឋភាពអំពើហិង្សាលើដៃគូស្និទ្ធស្នាលអំឡុងពេលកន្លងមក

ជាការពិតប្រទេសកម្ពុជាមានទិន្នន័យស្តីពីអំពើហិង្សាក្នុងគ្រួសារពីអ.ប.ស.ក ដែលបានអង្កេតចំនួន៣លើករួចមកហើយក្នុងឆ្នាំ២០០០ ២០០៥ និង២០១៤ដោយផ្តល់ឱកាសក្នុងស្វែងយល់ និងពន្យល់ពីការប្រែប្រួលនៃកម្រិតអំពើហិង្សាលើដៃគូស្និទ្ធស្នាលអំឡុងពេលកន្លងមក។

៤.១. ភាពខុសគ្នានៃវិធីសាស្ត្រស្រាវជ្រាវ

ដូចដែលបានដឹងរួចមកហើយថាភាពខុសគ្នាក្នុងវិធីសាស្ត្រស្រាវជ្រាវទំនងជាផ្តល់លទ្ធផលខុសគ្នាក្នុងការបកស្រាយ ហើយដើម្បីបកស្រាយទិន្នន័យបានត្រឹមត្រូវ ជាដំបូងយើងត្រូវពិនិត្យមើលវិធីសាស្ត្រដែលដូចគ្នា និងភាពខុសគ្នារវាងការអង្កេតទាំង៣។ ភាពខុសគ្នាក្នុងវិធីសាស្ត្រអង្កេតនឹងសង្ខេបនៅក្នុងតារាង៤.១។

តារាង៤.១. ការជ្រើសរើសសំណាកគំរូ និងលក្ខណៈនៃសំណាកគំរូផ្នែកអំពើហិង្សាក្នុងគ្រួសារនៃអ.ប.ស.ក. ឆ្នាំ២០០០ ២០០៥ និង ២០១៤

ការពិពណ៌នា	២០០០ និង២០០៥	២០១៤
វិធីសាស្ត្រជ្រើសរើសសំណាកគំរូស្រ្តីសម្រាប់គ្រប់អ.ប.ស.ក	ស្ត្រីអាយុពី១៥-៤៩ឆ្នាំ ជាសមាជិកគ្រួសារអចិន្ត្រៃយ៍ ឬភ្ញៀវដែលស្នាក់នៅក្នុងគ្រួសារក្នុងយប់មុនថ្ងៃអង្កេត ត្រូវបានជ្រើសរើសសម្រាប់សម្ភាសន៍(ឆ្នាំ២០០០មាន ១៥,៣៥១នាក់ និងឆ្នាំ២០០៥មាន ១៦,៨២៣ នាក់)	ស្ត្រីអាយុពី១៥-៤៩ឆ្នាំជាសមាជិកគ្រួសារអចិន្ត្រៃយ៍ ឬភ្ញៀវដែលបានស្នាក់នៅក្នុងគ្រួសារក្នុងយប់មុនថ្ងៃអង្កេតត្រូវបានជ្រើសរើសសម្រាប់សម្ភាសន៍
វិធីសាស្ត្រជ្រើសរើសសំណាកគំរូគ្រួសារសម្រាប់ផ្នែកអំពើហិង្សាក្នុងគ្រួសារ	សំណាកគំរូរងគ្រួសារត្រូវបានជ្រើសរើសសម្រាប់សម្ភាសន៍ផ្នែកស្ថានភាពស្ត្រី	សំណាកគំរូគ្រួសារត្រូវបានជ្រើសរើសសម្រាប់សម្ភាសន៍ផ្នែកអំពើហិង្សាក្នុងគ្រួសារ។ សូមកត់សម្គាល់ថាបុរសម្នាក់អាយុ ១៥-៤៩ឆ្នាំក្នុងគ្រួសារដែលបានជ្រើសរើសសម្រាប់សម្ភាសន៍ផ្នែកអំពើហិង្សាក្នុងគ្រួសារបានជ្រើសរើសសម្រាប់សម្ភាសន៍លើព័ត៌មានផែនការគ្រួសារ ចំណេះដឹង និងឥរិយាបថអំពីមេរោគ និងជំងឺអេដស៍ និងជំងឺឆ្លងផ្សេងៗ។
ចំនួនស្ត្រីដែលបានជ្រើសរើសតែមិនត្រូវបានចាត់បញ្ចូលក្នុងការវិភាគ ដោយសារឯកជនភាពគឺមិនត្រូវបានឆ្លើយតប	២០០០៖ មិនបានរបាយការណ៍ ២០០៥៖ មានចំនួន ៣៤នាក់	មានចំនួន ២៨ (០.៦%)

ស្ថានភាពអាពាហ៍ពិពាហ៍របស់ស្ត្រីដែលមានលក្ខណៈគ្រប់គ្រាន់ផ្នែកអំពើហិង្សាក្នុងគ្រួសារ	ស្ត្រីអាយុ១៥-៤៩ ដែលបានទើបរៀបការ ឬធ្លាប់រៀបការពីមុន។	ស្ត្រីអាយុពី ១៥-៤៩ឆ្នាំ ដែលទើបរៀបការ ឬធ្លាប់រៀបការពីមុន ឬមានដៃគូរួមភេទ(សំណួរស្តីពីអំពើហិង្សាលើដៃគូ និងអំពើហិង្សាដោយអ្នកក្រៅពីដៃគូ) ស្ត្រីមិនដែលរៀបការ (អំពើហិង្សាដោយអ្នកណាម្នាក់)
%សំណាកគំរូស្ត្រីដែលបានសម្ភាសន៍ក្នុងផ្នែកអំពើហិង្សាក្នុងគ្រួសារនៃអ.ប.ស.ក	២០០០៖ ២៥% ក្នុងចំណោម ១៥,៣៥១នាក់ ២០០៥៖ ២៥% ក្នុងចំណោម ១៦,៨២៣នាក់	២៥% ក្នុងចំណោម១៧,៥៧៨នាក់ (ស្ត្រី៤,៣០៧)

លក្ខណៈវិនិច្ឆ័យនៃការជ្រើសរើសសំណាកគំរូសម្រាប់ការអង្កេតអ.ប.ស.កនីមួយៗនឹងបង្ហាញក្នុង(តារាង៤.១) លើកលែងតែលក្ខណៈវិនិច្ឆ័យនៃការជ្រើសរើសសំណាកគំរូស្ត្រីដែលចូលរួមផ្នែកអំពើហិង្សាក្នុងគ្រួសារ។ ការអង្កេតចំនួន២លើកដំបូង មានតែស្ត្រីអាយុ១៥-៤៩ឆ្នាំដែលទើបរៀបការ និងធ្លាប់រៀបការបានចូលរួមផ្នែកអំពើហិង្សា ហើយអំពើហិង្សាលើដៃគូស្និទ្ធស្នាលត្រូវបានគណនាសម្រាប់តែស្ត្រីដែលធ្លាប់បានរៀបការរួចអាយុ១៥-៤៩ឆ្នាំ។ ក្នុងការអង្កេតឆ្នាំ២០១៤ រាល់ស្ត្រីដែលមានអាយុ១៥-៤៩ឆ្នាំបានចូលរួមក្នុងផ្នែកអំពើហិង្សាក្នុងគ្រួសារ។ សម្រាប់ការគណនាអំពើហិង្សាលើដៃគូស្និទ្ធស្នាល ការកំណត់និយមន័យនៃអ្នកធ្លាប់មានដៃគូត្រូវបានដាក់បញ្ចូលបន្ថែមទាំងអ្នកធ្លាប់មានដៃគូរួមភេទផងដែរ។ លើសពីនេះទៀត ការអង្កេតឆ្នាំ២០១៤បានបន្ថែមស្ត្រីមិនដែលរៀបការសម្រាប់សម្ភាសន៍លើផ្នែកអំពើហិង្សាក្នុងគ្រួសារ ដើម្បីរាយការណ៍ពី“បទពិសោធន៍ធ្លាប់ទទួលរងអំពើហិង្សាតាមប្រភេទផ្សេងៗទៀត” ។

សំណួរអំពីសកម្មភាពនៃអំពើហិង្សាលើរាងកាយ និងផ្លូវភេទក៏មានភាពខុសគ្នាជាច្រើនកន្លែងរវាងការអង្កេតអ.ប.ស.កលើកដំបូងទាំងពីរ និងអង្កេតចុងក្រោយដូចមានបង្ហាញក្នុងតារាង៤.២។

តារាង ៤.២. កម្រងសំណួរស្តីពីអំពើហិង្សាលើរាងកាយ ផ្លូវភេទ និងផ្លូវចិត្តនៃ អ.ប.ស.កផ្នែកអំពើហិង្សាក្នុងគ្រួសារ ឆ្នាំ២០០០ ២០០៥ និង២០១៤

ការពិពណ៌នា	២០០០ និង២០០៥	២០១៤
ចំនួនសំណួរអំពីអំពើហិង្សាលើរាងកាយឬផ្លូវភេទដោយដៃគូស្និទ្ធស្នាល	រាងកាយ៖ ៧សំណួរ ផ្លូវភេទ៖ ២ សំណួរ	រាងកាយ៖ ៧សំណួរ ផ្លូវភេទ៖ ៣ សំណួរ
សំណួរស្តីពីសកម្មភាពអំពើហិង្សាលើរាងកាយ	តើប្តី (ចុងក្រោយ)របស់អ្នកធ្លាប់— ក) ប្រានអ្នក បោកអ្នក ឬគប់អ្វីមួយទៅលើអ្នកដែរ ឬទេ? ខ) ទះអ្នក ឬមូលដៃរបស់អ្នក ឬទេ? គ) ដាល់អ្នកដោយប្រើកណ្តាប់ដៃ	តើប្តី/ដៃគូស្និទ្ធស្នាល(ចុងក្រោយ)របស់អ្នកធ្លាប់— ក) ប្រានអ្នក បោកអ្នក ឬគប់អ្វីមួយទៅអ្នកដែរ ឬទេ? ខ) ទះអ្នកដែរ ឬទេ ?

	<p>ឬប្រើអ្វីមួយ បុកធ្វើឱ្យអ្នកមានការឈឺចាប់ដែរ ឬទេ?</p> <p>ឃ) ទាត់ធាក់អ្នក អូសអ្នក ឬវាយបោះអ្នកដែរ ឬទេ?</p> <p>ង) ព្យាយាមខ្ទប់ដង្ហើមអ្នក ឬប៉ងដុតអ្នកដែរ ឬទេ?</p> <p>ច) គំរាមកំហែង ឬវាយប្រហារអ្នកដោយប្រើកាំបិតកាំភ្លើង ឬគ្រឿងសព្វាវុធផ្សេងៗទៀតដែរ ឬទេ?</p> <p>ឆ) វាយប្រហារអ្នកដោយប្រើកាំបិតកាំភ្លើង ឬគ្រឿងសព្វាវុធផ្សេងៗទៀតដែរ ឬទេ?</p>	<p>គ) មូលដៃរបស់អ្នក ឬបោចសក់របស់អ្នកដែរ ឬទេ?</p> <p>ឃ) ដាល់អ្នកដោយប្រើកណ្តាប់ដៃ ឬ ប្រើអ្វីមួយបុកធ្វើឱ្យអ្នកមានការឈឺចាប់ដែរ ឬទេ?</p> <p>ង) ទាត់ធាក់អ្នក អូសអ្នក ឬវាយបោះអ្នកដែរឬទេ?</p> <p>ច) ព្យាយាមខ្ទប់ដង្ហើមអ្នក ឬប៉ងដុតអ្នកដែរ ឬទេ?</p> <p>ឆ) គំរាមកំហែង ឬវាយប្រហារអ្នកដោយប្រើកាំបិត កាំភ្លើង ឬគ្រឿងសព្វាវុធផ្សេងៗទៀតដែរ ឬទេ?</p>
<p>សំណួរស្តីពីសកម្មភាពអំពើហិង្សាលើផ្លូវភេទ</p>	<p>តើប្តី(ចុងក្រោយ) របស់អ្នកធ្លាប់—</p> <p>ក) ប្រើកម្លាំងចាប់បង្ខំឱ្យអ្នករួមភេទជាមួយគាត់នៅពេលដែលអ្នកមិនចង់ដែរ ឬទេ?</p> <p>ខ) បង្ខំឱ្យអ្នកប្រព្រឹត្តសកម្មភាពផ្លូវភេទតាមវិធីផ្សេងៗដែលអ្នកមិនចង់ដែរ ឬទេ?</p>	<p>តើប្តី/ដៃគូស្និទ្ធស្នាល (ចុងក្រោយ)របស់អ្នកធ្លាប់—</p> <p>ក) ប្រើកម្លាំងចាប់បង្ខំឱ្យអ្នករួមភេទជាមួយគាត់នៅពេលដែលអ្នកមិនចង់ដែរ ឬទេ?</p> <p>ខ) ប្រើកម្លាំងបង្ខំឱ្យអ្នកប្រព្រឹត្តសកម្មភាពផ្លូវភេទតាមវិធីផ្សេងៗដែលអ្នកមិនចង់ដែរឬទេ?</p> <p>គ) បង្ខំអ្នកដោយគំរាម ឬដោយមធ្យោបាយផ្សេងទៀតឱ្យអ្នកប្រព្រឹត្តសកម្មភាពផ្លូវភេទតាមវិធីផ្សេងៗដែលអ្នកមិនចង់ដែរ ឬទេ?</p>
<p>តើការវាស់វែងអំពើហិង្សាលើរាងកាយ និងផ្លូវភេទអំឡុងពេល១២ខែកន្លងមកមានលក្ខណៈដូចម្តេច?</p>	<p>ទង្វើរបស់ប្តីបច្ចុប្បន្ន/ប្តីបំផុត៖ តើអំពើហិង្សានេះធ្លាប់កើតឡើងទេ? តើកើតឡើងញឹកញាប់ទេអំឡុងពេល១២ខែកន្លងមក៖ ១-២ដង ៣-៥ដង ច្រើនជាង៥ដង</p>	<p>ទង្វើរបស់ប្តី/ដៃគូស្និទ្ធស្នាលបច្ចុប្បន្ន ឬប្តីបំផុត៖ តើអំពើហិង្សានេះធ្លាប់កើតឡើងទេ? តើកើតឡើងញឹកញាប់ទេអំឡុងពេល១២ខែកន្លងមក? ញឹកញាប់ ឬម្តងម្កាល? សម្រាប់អតីតប្តី/ដៃគូ៖ សំណួរត្រូវបានសួរគ្រប់សកម្មភាពនៃការប្រព្រឹត្តអំពើហិង្សាលើរាងកាយ និងផ្លូវភេទ។</p>
<p>តើការវាស់វែងអំពើហិង្សាលើផ្លូវចិត្តមានលក្ខណៈដូចម្តេច?</p> <p>សម្ភាសន៍</p>	<p>តើប្តី (ចុងក្រោយ) របស់អ្នកធ្លាប់—</p> <p>ក) និយាយ ឬធ្វើអ្វីមួយដើម្បីបំបាក់មុខអ្នកនៅចំពោះមុខអ្នកដទៃដែរ ឬទេ?</p> <p>ខ) គំរាមធ្វើឱ្យអ្នកឈឺចាប់ ឬប៉ងធ្វើអំពើអាក្រក់ដល់នរណាម្នាក់ដែលជិតស្និទ្ធនឹងអ្នកដែរឬទេ?</p> <p>គ) ប្រើពាក្យមិនល្អចំពោះអ្នកដែរឬទេ?</p>	<p>តើ ប្តី/ដៃគូស្និទ្ធស្នាល (ចុងក្រោយ) របស់អ្នកធ្លាប់—</p> <p>ក) និយាយ ឬធ្វើអ្វីមួយដើម្បីបំបាក់មុខអ្នកនៅចំពោះមុខអ្នកដទៃដែរឬទេ?</p> <p>ខ) គំរាមធ្វើឱ្យអ្នកឈឺចាប់ ឬប៉ងធ្វើអំពើអាក្រក់ដល់អ្នក ឬនរណាម្នាក់ដែលជិត ស្និទ្ធនឹងអ្នកដែរ ឬទេ?</p> <p>គ) ជេរប្រមាថអ្នក ឬធ្វើឱ្យអ្នកមានអារម្មណ៍មិនល្អចំពោះខ្លួនឯងដែរឬទេ?</p>

តើអំពើហិង្សាលើដៃគូស្និទ្ធស្នាល(ដៃគូបច្ចុប្បន្ន/ថ្មីបំផុត/ដៃគូណាម្នាក់) ត្រូវបានកំណត់យ៉ាងដូចម្តេច?	ដៃគូបច្ចុប្បន្ន/ថ្មីបំផុត (រាងកាយ/ផ្លូវភេទ/ផ្លូវចិត្ត)	ដៃគូបច្ចុប្បន្ន/ថ្មីបំផុត (រាងកាយ/ផ្លូវភេទ/សេដ្ឋកិច្ច/ផ្លូវចិត្ត) ដៃគូណាម្នាក់ (រាងកាយ/ផ្លូវភេទ)
---	--	---

ក្នុងចំណោមភាពខុសគ្នាទាំងនេះ ការអង្កេតឆ្នាំ២០០០ និង២០០៥ បានបញ្ចូលសំណួរអំពីសកម្មភាពនៃអំពើហិង្សាលើរាងកាយដែលសួរថា តើប្តីឬដៃគូបច្ចុប្បន្ន ឬថ្មីបំផុតរបស់ពួកគេធ្លាប់បាន “ទះកំផ្លៀង ឬមូលដៃ”ដែរឬទេ? ។ ការអង្កេតឆ្នាំ២០១៤ អ្នកផ្តល់ចម្លើយត្រូវបានសួរតែ តើប្តីឬដៃគូបច្ចុប្បន្នឬថ្មីបំផុតធ្លាប់ “ទះកំផ្លៀង”ដែរឬទេ?។ ការអង្កេតឆ្នាំ២០១៤នេះ បានបន្ថែមសំណួរ តើមាននរណាធ្លាប់មូលដៃរបស់គាត់ និងធ្លាប់បោចសក់របស់គាត់ដែរឬទេ?(សំណួរនេះមិនត្រូវបានសួរនៅក្នុងការអង្កេតមុនៗទេ)។ លើសពីនេះទៅទៀត ការអង្កេតឆ្នាំ២០០០ និង២០០៥ សំណួរចំនួនពីរដាច់ដោយឡែកពីគ្នាត្រូវបានសួរ៖ ថាតើពួកគេធ្លាប់ត្រូវបានគំរាមកំហែងដោយប្រើកាំបិត ឬកាំភ្លើងដែរឬទេ? ឬថាតើជនប្រព្រឹត្តិធ្លាប់បានប្រើកាំបិត ឬកាំភ្លើងមកលើពួកគេដែរឬទេ? ការអង្កេតឆ្នាំ២០១៤ សំណួរស្តីពីការគំរាមកំហែង ឬវាយប្រហារដោយប្រើកាំបិត ឬកាំភ្លើងត្រូវបានបញ្ចូលគ្នាតែមួយ។

ការអង្កេតឆ្នាំ២០១៤ក៏បានបន្ថែមសំណួរមួយទៀតនៅផ្នែកអំពើហិង្សាលើផ្លូវភេទ។ ការអង្កេតឆ្នាំ២០០០ និង២០០៥ ការវាស់វែងអំពើហិង្សាលើផ្លូវភេទផ្ដោតលើ៖ ប្តីធ្លាប់ប្រើកម្លាំងបង្ខំ ឱ្យរួមភេទនៅពេលដែលអ្នកមិនចង់ដែរឬទេ? ប្តីធ្លាប់បង្ខំឱ្យរួមភេទតាមវិធីផ្សេងៗនៅពេលដែលអ្នកមិនចង់ដែរ ឬទេ?។

ការអង្កេតឆ្នាំ២០១៤ សំណួរទាំងនេះត្រូវបានផ្លាស់ប្តូរទៅជា៖ តើប្តី/ដៃគូធ្លាប់ប្រើកម្លាំងបង្ខំឱ្យរួមភេទនៅពេលដែលអ្នកមិនចង់ដែរឬទេ? តើប្តីឬដៃគូធ្លាប់បានប្រើកម្លាំងបង្ខំឱ្យរួមភេទតាមវិធីផ្សេងៗនៅពេលដែលអ្នកមិនចង់ដែរឬទេ? តើប្តី/ដៃគូធ្លាប់បានបង្ខំឱ្យអ្នកប្រព្រឹត្តសកម្មភាពផ្លូវភេទតាមវិធីផ្សេងៗដែលអ្នកមិនចង់ដែរឬទេ?

ទន្ទឹមនឹងភាពខុសគ្នាខាងលើនេះ យើងមិនអាចបង្ហាញបានថាតើការបកប្រែជាភាសាខ្មែរមានភាពខុសគ្នា ឬស្រដៀងគ្នាពី អង្កេតមួយទៅ អង្កេតមួយទៀតនោះដែរឬទេ?

ជាចុងក្រោយ ភាពខុសគ្នាដែលសំខាន់នៅក្នុងអ.ប.ស.កចុងក្រោយគឺមានការបណ្តុះបណ្តាលយ៉ាងទូលំទូលាយស្តីពីបញ្ហាយេនឌ័រ និងអំពើហិង្សា ហើយនឹងសារៈសំខាន់នៃការសុវត្ថិភាព និងការរក្សាការសម្ងាត់សម្រាប់គុណភាពទិន្នន័យ បើធៀបទៅនឹងអង្កេត អ.ប.ស.ក មុនៗ។ ការបណ្តុះបណ្តាលនេះទទួលបានលទ្ធផលតាមរយៈការបង្ហាញ/ហ៊ាននិយាយអំពីអំពើហិង្សាមានកម្រិតខ្ពស់។

៤.២. ភាពខុសគ្នានៃលក្ខណៈសំណាកកម្រិតមក

អាយុ សាសនា លំនៅដ្ឋាន (ជនបទ/ទីប្រជុំជន) ស្ថានភាពអាពាហ៍ពិពាហ៍ និងរាជធានី/ខេត្ត នៃអ្នកចូលរួមដែលបានជ្រើសរើសសម្រាប់ការអង្កេត អ.ប.ស.ក ផ្នែកអំពើហិង្សាក្នុងគ្រួសារមានលក្ខណៈ ស្រដៀងគ្នាសម្រាប់អង្កេតដែលបានធ្វើកន្លងមក (ឆ្នាំ២០០០ ២០០៥ និង ២០១៤ ឧបសម្ព័ន្ធ “គ” តារាង “គ១”)។

ចំពោះស្ត្រីដែលមានកូនម្នាក់ ឬពីរនៅក្នុងការអង្កេតឆ្នាំ២០១៤គឺមានភាគរយខ្ពស់ជាងឆ្នាំ ២០០០ (៥១.៩% ធៀបនឹង៣៣.៥%) ខណៈដែលនៅឆ្នាំ២០០០ អត្រាស្ត្រីដែលមានកូន៥នាក់ឡើង គឺមានភាគរយខ្ពស់ជាងឆ្នាំ២០១៤ (២៨.០% ធៀបនឹង១១.៥%)។ សម្រាប់កម្រិតសិក្សាអប់រំវិញ សំណាកកម្រិតសម្រាប់អង្កេតមានការប្រែប្រួលបន្តិចបន្តួចក្នុងពេលកន្លងមក។ នៅក្នុងឆ្នាំ ២០០០ ស្ត្រី មិនបានចូលរៀនមាន ៣១% (១៥.៣%នៅឆ្នាំ២០១៤) ចំណែកស្ត្រីនៅកម្រិតមធ្យមសិក្សា ឬខ្ពស់ ជាងមាន១២.៧% (៣១.៦%នៅឆ្នាំ២០១៤)។ ស្ទើរតែពាក់កណ្តាលនៃស្ត្រីដែលបានចូលរួមការងារ ក្នុងឆ្នាំ២០០០ ប៉ុន្តែមិនទទួលបានប្រាក់ឈ្នួល។ នៅឆ្នាំ២០១៤ ស្ត្រីមានតែ៧.៣%ដែលចូលរួម ការងារអង្កេត ហើយមិនទទួលបានប្រាក់ឈ្នួល ខណៈដែលស្ត្រីភាគច្រើន(៧៦.៦%) បានចូលរួម ការងារអង្កេត ហើយទទួលបានប្រាក់ឈ្នួល ។

លក្ខណៈប្រជាសាស្ត្រលម្អិតនៃស្ត្រីធ្លាប់រៀបការហើយទទួលរងអំពើហិង្សាលើរាងកាយ ឬ ផ្លូវភេទដោយដៃគូស្និទ្ធស្នាលមានបង្ហាញនៅក្នុងតារាង “គ២” (ឧបសម្ព័ន្ធ “គ”)។

ខណៈដែលអត្រាប្រេវ៉ាឡង់អំពើហិង្សាលើរាងកាយ ឬផ្លូវភេទក្នុងជីវិតដោយដៃគូបច្ចុប្បន្ន ឬ ថ្មីបំផុត តាមលក្ខណៈប្រជាសាស្ត្រមានលក្ខណៈស្រដៀងគ្នាសម្រាប់ អ.ប.ស.ក ឆ្នាំ២០០០ និង ២០១៤ ហើយមានកម្រិតទាបនៅឆ្នាំ២០០៥។ អត្រាប្រេវ៉ាឡង់អំពើហិង្សារាងកាយ ឬផ្លូវភេទដោយ ដៃគូស្និទ្ធស្នាលបច្ចុប្បន្ន ឬថ្មីបំផុតអំឡុងពេល១២ខែកន្លងមក តាមលក្ខណៈប្រជាសាស្ត្រនឹងបង្ហាញ នៅក្នុងតារាង៤.២។ គួរកត់សម្គាល់ថា អត្រាប្រេវ៉ាឡង់ក្នុងជីវិតមានភាពខុសគ្នារវាងឆ្នាំ២០០៥ និង ២០១៤ ប៉ុន្តែអត្រាប្រេវ៉ាឡង់អំឡុងពេល១២ខែកន្លងមកមានលក្ខណៈស៊ីសង្វាក់គ្នា និងមានកម្រិត ទាបជាងនៅឆ្នាំ២០០០។

តារាង ៤.៣. លក្ខណៈប្រជាសាស្ត្រនៃស្ត្រីធ្លាប់រៀបការដែលទទួលរងអំពើហិង្សាលើរាងកាយ ឬផ្លូវភេទអំឡុង ពេល១២ខែកន្លងមកដោយដៃគូបច្ចុប្បន្ន ឬថ្មីបំផុតផ្នែកអំពើហិង្សាក្នុងគ្រួសារនៃអ.ប.ស.ក ឆ្នាំ២០០០ ២០០៥ និង២០១៤

	២០០០		២០០៥		២០១៤	
	ចំនួន	%	ចំនួន	%	ចំនួន	%
	(មេគុណអង្កេត)		(មេគុណអង្កេត)		(មេគុណអង្កេត)	

អាយុ (ចន្លោះអាយុ១០ឆ្នាំ)						
១៥-១៩	៤	៤.០	៥	៧.៥	៨	៧.៣
២០-២៩	៩៩	១៦.២	៥៣	៨.៦	៩០	៨.៧
៣០-៣៩	១៥៩	១៦.៧	៧០	១០.១	១៥៤	១៣.៣
៤០-៤៩	១០៣	១៣.៩	៥៦	៨.៤	១០៣	១១.០
ស្ថានភាពអាពាហ៍ពិពាហ៍						
រៀបការ/រស់នៅជាមួយគ្នា	៣០៧	១៤.៨	១៧២	៩.៦	៣២៣	១០.៩
លែងលះ/រស់នៅបែកគ្នា	៣០	១៧.៨	៩	៦.៩	២១	១៣.៦
មេម៉ាយ/ពោះម៉ាយ	៣០	១៣.៨	៤	៣.៧	១២	១០.៤
លំនៅដ្ឋាន						
ជនបទ	៥៤	១៣.៩	១៩	៦.៣	២៧	៥.៥
ទីប្រជុំជន	៣១២	១៥.៥	១៦៥	៩.៥	៣២៨	១១.៩
កម្រិតសិក្សាអប់រំ						
មិនបានចូលរៀន	១៣៣	១៧.៨	៥២	១០.១	៨៧	១៧.៥
បឋមសិក្សា	២០១	១៤.៩	១២១	១០.១	២១០	១២.២
មធ្យមសិក្សា ឬខ្ពស់ជាង	៣២	១០.៥	១១	៣.៣	៥៩	៥.៨
ស្ថានភាពការងារ						
ការងារទទួលបានសាច់ប្រាក់	១៣៨	១៥	៩៩	៩.៧	២៧៨	១១.២
ការងារមិនទទួលបានសាច់ប្រាក់	១៦៤	១៤.៧	៦៥	៩.០	២៩	១២.២
គ្មានការងារ	៦៣	១៧.២	២០	៦.៩	៤៩	៩.៤
ការចេះអាន						
មិនអាចអានបានទាំងអស់	១៤៨	១៧.៧	៧០	៩.៦	១៦៣	១៧.៣
អាចអានបានប្រយោគខ្លះៗ	១០៣	១៦.៦	៣៦	១០.៧	៨៩	១២.៤
អាចអានបានទាំងអស់	១១៤	១២.៣	៧៣	៧.៦	១០៣	៦.៥
ឯងឆឹតភ្នែក/ភ្នែកមើលមិនច្បាស់/ផ្សេងទៀត	១៤	៨.៣	៥	៨៣.៣	១	៣៣.៣

៤.៣. និន្នាការអំពើហិង្សាលើដៃគូស្និទ្ធស្នាលក្នុងរយៈពេលកន្លងមក

ស្ត្រីដែលបានរាយការណ៍អំពីបទពិសោធន៍ទទួលរងអំពើហិង្សាលើផ្លូវភេទ ឬរាងកាយលើដៃគូស្និទ្ធស្នាលបច្ចុប្បន្ន ឬថ្មីបំផុតមានភាគរយតិចនៅឆ្នាំ២០០៥ បើធៀបនឹងឆ្នាំ២០០០ ឬ២០១៤។ សមាមាត្រស្ត្រីដែលបានរាយការណ៍អំពីបទពិសោធន៍ ទទួលរងអំពើហិង្សាលើរាងកាយ ឬ ផ្លូវភេទលើដៃគូស្និទ្ធស្នាលបច្ចុប្បន្ន ឬថ្មីបំផុតមានកម្រិតខ្ពស់នៅឆ្នាំ២០០០ ធៀបនឹងឆ្នាំ២០០៥ ឬ ២០១៤ អំឡុងពេល១២ខែកន្លងមក(រូបភាពទី៤.១)។ យើងអាចផ្តល់អនុសាសន៍ថា អត្រាប្រេវ៉ាឡង់អំពើហិង្សាលើរាងកាយ ឬផ្លូវភេទលើដៃគូស្និទ្ធស្នាលក្នុងជីវិតនៅឆ្នាំ២០០៥ មានភាពមិនប្រក្រតី។

អត្រាប្រេវ៉ាឡង់ក្នុងជីវិតមិនគួរមានភាពខុសគ្នាខ្លាំងក្នុងរយៈពេលកន្លងមក ដោយសារអ្នកដែលទទួលរងអំពើហិង្សាក្នុងជីវិតនៅឆ្នាំ២០០០ ក៏ទទួលរងបទសោធន៍អំពើហិង្សានៅឆ្នាំ២០០៥ និង ២០១៤ផងដែរ (សូមមើលប្រអប់ ២.១)។ ដូច្នេះ លទ្ធផលខុសគ្នាក្នុងឆ្នាំ២០០៥គឺផ្ទុយពីការរំពឹងទុកដែលមិនអាចបកស្រាយបាននៅឡើយ។

រូបភាពទី ៤.១. ការប្រៀបធៀបអត្រាប្រេវ៉ាឡង់អំពើហិង្សាអំឡុងពេល១២ខែកន្លងមក និងក្នុងជីវិតចំពោះតែស្ត្រី ធ្លាប់មានដៃគូស្និទ្ធស្នាលបច្ចុប្បន្ន ឬដៃគូថ្មីបំផុតនៃ អ.ប.ស.ក កម្ពុជា ២០០០, ២០០៥ និង ២០១៤^{២៦}ដែល បង្ហាញតាមបន្ទាត់លំអៀង

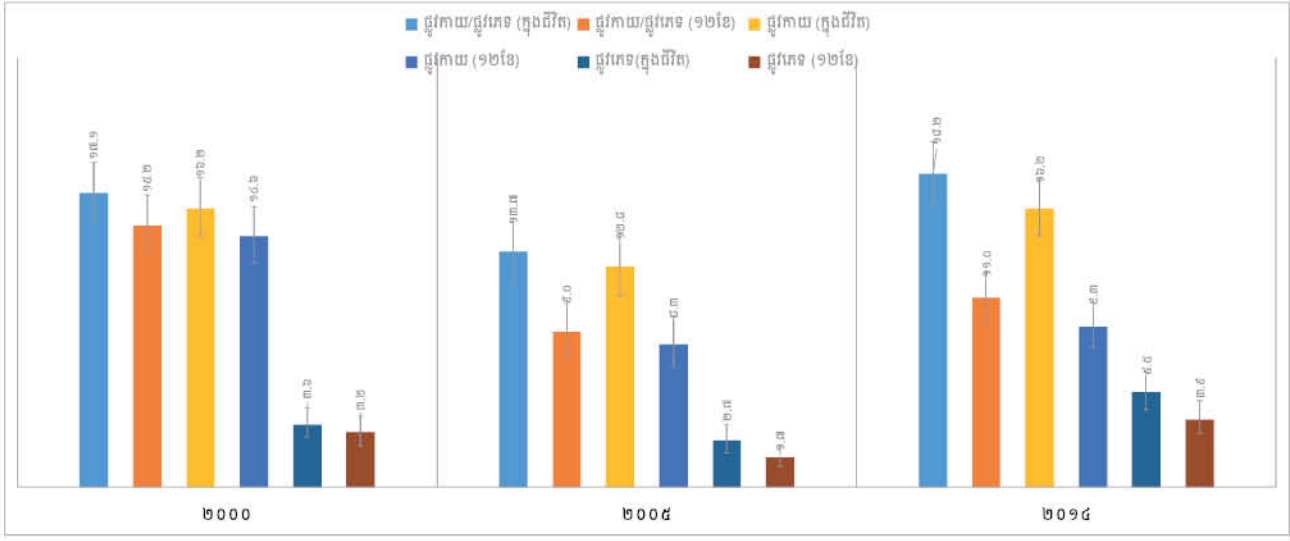

ការប្រៀបធៀបការប៉ាន់ប្រមាណប្រេវ៉ាឡង់នៅឆ្នាំ២០០០ និង២០១៤បានបង្ហាញយ៉ាងច្បាស់ថាការត្រួតស៊ីគ្នានៃគម្លាតភាពជឿជាក់នៃប្រេវ៉ាឡង់អំពើហិង្សាលើរាងកាយ / ឬផ្លូវភេទ អំពើហិង្សាលើរាងកាយ និងលើផ្លូវភេទក្នុងជីវិត។ ផ្ទុយមកវិញ ការប៉ាន់ប្រមាណប្រេវ៉ាឡង់នៃអំពើហិង្សាលើរាងកាយ / ឬផ្លូវភេទ និងអំពើហិង្សាលើរាងកាយអំឡុងពេល១២ខែកន្លងមក មិនបង្ហាញពីភាពត្រួតស៊ីគ្នាឡើយ។ រូបភាពទី ៤.១ បង្ហាញថាអត្រាប្រេវ៉ាឡង់នៃអំពើហិង្សាលើរាងកាយ / ឬផ្លូវភេទ និងអំពើហិង្សាទាំងពីរប្រភេទបញ្ចូលគ្នាដោយដៃគូស្និទ្ធស្នាលអំឡុងពេល១២ខែកន្លងមកមានការថយចុះ។ ការថយចុះនេះគឺបណ្តាលមកពីការថយចុះនៃប្រេវ៉ាឡង់អំពើហិង្សាលើរាងកាយពីដៃគូស្និទ្ធស្នាលអំឡុងពេល១២ខែកន្លងមក។

²⁶ បន្ទាត់លំអៀងបង្ហាញក្នុងរូបភាពនេះគឺជាគម្លាតភាពជឿជាក់សម្រាប់ប៉ាន់ប្រមាណអត្រាប្រេវ៉ាឡង់នៅក្នុងជីវិត និងអំឡុងពេល១២ខែកន្លងមក។ គម្លាតភាពជឿជាក់ផ្តល់នូវការប៉ាន់ស្មានពីតំលៃពិតដែលបានកំណត់នៃការប៉ាន់ប្រមាណប្រេវ៉ាឡង់ក្នុងជីវិត និងអំឡុងពេល១២ខែកន្លងមក។ កន្លែងដែលត្រួតស៊ីគ្នានៃគម្លាតភាពជឿជាក់រវាងឆ្នាំ(ឧទាហរណ៍៖ ការប៉ាន់ប្រមាណរវាងឆ្នាំ២០០០ និង២០០៥ ឬឆ្នាំ២០០៥ និង២០១៤ ឬឆ្នាំ២០០០ និង២០១៤) ហើយចំណុចនេះបង្ហាញថាមិនមានភាពខុសគ្នានៅក្នុងការប៉ាន់ប្រមាណប្រេវ៉ាឡង់នៅឆ្នាំទាំងនេះ។

ស្ត្រីដែលបានរាយការណ៍អំពីបទពិសោធន៍អំពើហិង្សាលើរាងកាយ ឬផ្លូវភេទពីដៃគូស្និទ្ធស្នាលអំឡុងពេល១២ខែកន្លងមកមានភាគរយទាបក្នុងចំណោមស្ត្រីទាំងអស់ដែលបានរាយការណ៍។ នៅឆ្នាំ២០០០ ៨៩% នៃស្ត្រីដែលបានរាយការណ៍ធ្លាប់បានទទួលរងអំពើហិង្សាលើរាងកាយ ឬផ្លូវភេទពីដៃគូស្និទ្ធស្នាលអំឡុងពេល១២ខែកន្លងមក បានថយចុះមក ៦៦% ក្នុងឆ្នាំ២០០៥ និង ៦០% ក្នុងឆ្នាំ២០១៤។ ការថយចុះនេះគឺបណ្តាលមកពីការថយចុះនៃអត្រាអំពើហិង្សាលើរាងកាយពីដៃគូស្និទ្ធស្នាលច្រើនជាងអំពើហិង្សាលើផ្លូវភេទ ខណៈដែលនិន្នាការនេះមានលក្ខណៈផ្ទុយគ្នាក្នុងឆ្នាំ២០១៤ ។ ទោះយ៉ាងណាក៏ដោយ កត្តានេះអាចបណ្តាលមកពីការបន្ថែមសំណួរផ្សេងទៀតដែលទាក់ទងអំពើហិង្សាលើដៃគូស្និទ្ធស្នាលក្នុងការអង្កេតឆ្នាំ២០១៤ ឬអាចមកពីការបណ្តុះបណ្តាលមន្ត្រីសម្ភាសន៍មានលក្ខណៈល្អប្រសើរជាង ដែលជួយឱ្យស្ត្រីងាយស្រួលក្នុងការផ្តល់ចម្លើយអំពីអំពើហិង្សាលើផ្លូវភេទដែលធ្លាប់ជួបប្រទះ។

ប្រេវ៉ាឡង់អំពើហិង្សាផ្លូវភេទលើដៃគូស្និទ្ធស្នាល (ធ្លាប់ ឬអំឡុងពេល១២ខែកន្លងមក) មានកម្រិតទាបបំផុតជាងប្រេវ៉ាឡង់អំពើហិង្សាលើរាងកាយលើដៃគូស្និទ្ធស្នាល(រូបភាពទី៤.១)។ និន្នាការឆ្ពោះទៅរកការកាត់បន្ថយសមាមាត្រពីបទពិសោធន៍អំពើហិង្សាអំឡុងពេល១២ខែកន្លងមក ទៅបទពិសោធន៍ក្នុងជីវិតបានឆ្លុះបញ្ចាំងឱ្យឃើញពីកំណើននៃស្ត្រីដែលទទួលរងអំពើហិង្សាអាចមានវិធានក្នុងការបញ្ឈប់រាល់ទម្រង់នៃអំពើហិង្សា ឬបានចាកចេញពីទំនាក់ទំនងអំពើហិង្សា។

រូបភាពទី៤.២ ផលធៀបសមាមាត្រស្ត្រីធ្លាប់មានដៃគូស្និទ្ធស្នាលដែលទទួលរងអំពើហិង្សាលើរាងកាយ ផ្លូវភេទលើរាងកាយឬផ្លូវភេទអំឡុងពេល១២ខែកន្លងមកធៀបនឹងសមាមាត្រស្ត្រីធ្លាប់ទទួលរងអំពើហិង្សានេះក្នុងជីវិតនៃអ.ប.ស.ក២០០០ ២០០៥ និង២០១៤

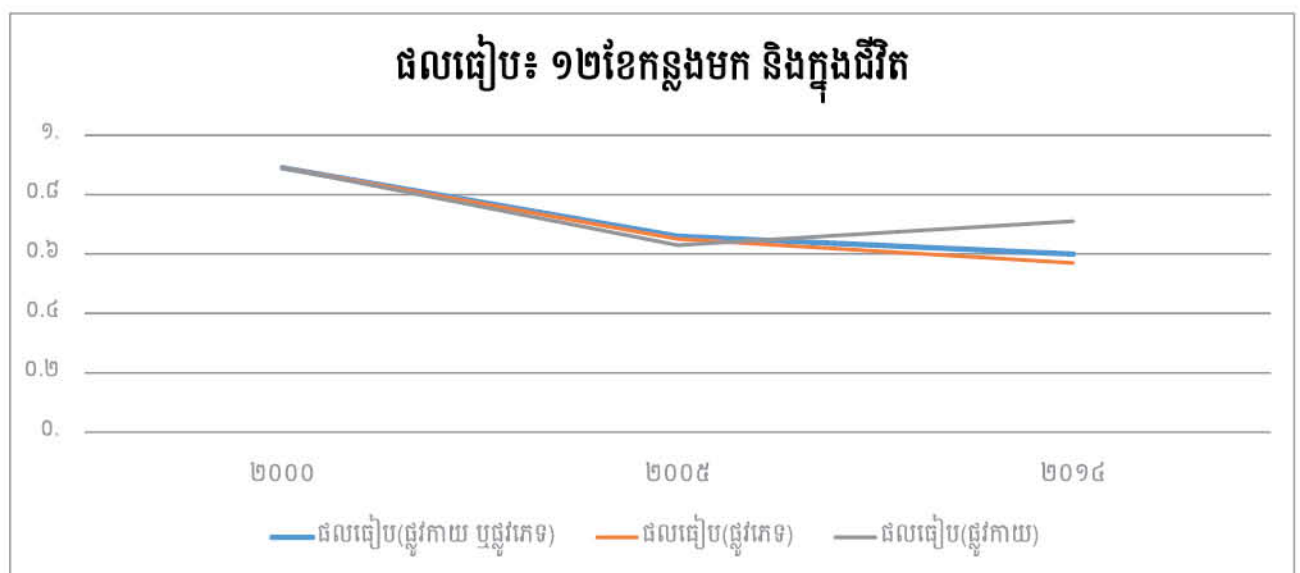

ទិន្នន័យនេះបង្ហាញថាមានការថយចុះអត្រាប្រេវ៉ាឡង់នៃអំពើហិង្សាលើរាងកាយលើដៃគូស្និទ្ធស្នាលអំឡុងពេល១២ខែកន្លងមកសម្រាប់ស្ត្រីក្នុងប្រទេសកម្ពុជា។ តាមរយៈលទ្ធផលនេះ យើងមិន

អាចកំណត់អំពីកត្តាអ្វីខ្លះដែលនាំឱ្យមានការផ្លាស់ប្តូរនេះបានទេ? របកគំហើញពីការស្រាវជ្រាវអន្តរជាតិផ្សេងៗទៀតបង្ហាញថា ការរកប្រាក់ចំណូលបានផ្ទាល់ខ្លួនជាកត្តាជៀសផុតពីអំពើហិង្សាដែលប្រព្រឹត្តដោយដៃគូនៅក្នុងប្រទេសអភិវឌ្ឍន៍។ ជាការពិត ការប្រៀបធៀបសំណាកគំរូផ្នែកអំពើហិង្សាក្នុងគ្រួសារឆ្នាំ២០០០ និង២០១៤បានបង្ហាញថា សមាមាត្រស្ត្រីដែលចូលរួមក្នុងការអង្កេតឆ្នាំ២០១៤ជាអ្នកមានការងារដែលទទួលបានប្រាក់ឈ្នួលមានកម្រិតខ្ពស់ (ជាងអ្នកមានការងារដែលមិនទទួលបានប្រាក់ឈ្នួល)។ លើសពីនេះទៀត ស្ត្រីក្នុងសំណាកគំរូឆ្នាំ២០១៤មានកម្រិតសិក្សាប្រសើរជាងឆ្នាំ២០០០។ ដូចគ្នានេះផងដែរ តាមការស្រាវជ្រាវកម្រិតអន្តរជាតិ (បង្ហាញនៅក្នុងផ្នែកទី៣) បានបង្ហាញថា ការបង្កើនការអប់រំ និងអក្ខរកម្មបានជួយលើកកម្ពស់ភាពអង់អាចដល់ស្ត្រី និងកាត់បន្ថយអំពើហិង្សាលើដៃគូស្និទ្ធស្នាលនាពេលបច្ចុប្បន្ន។ ការសិក្សាបន្ថែមទៀតគួរស្វែងយល់ និងកំណត់ថាតើនិន្នាការវិជ្ជមានក្នុងការបង្កើនកម្រិតសិក្សាអប់រំ និងការងារអាចឆ្លុះបញ្ចាំងទៅរកការផ្លាស់ប្តូរក្នុងចំណោមស្ត្រីក្នុងប្រទេសកម្ពុជា ឬតើការផ្លាស់ប្តូរទាំងនេះត្រូវបានកំណត់នៅក្នុងការជ្រើសរើសសំណាកគំរូផ្នែកអំពើហិង្សាក្នុងគ្រួសារ។

៤.៤. សូចនាករ

ការប្រមូលទិន្នន័យជាទៀងទាត់ស្តីពីអំពើហិង្សាលើដៃគូស្និទ្ធស្នាលតាមរយៈការអង្កេតអ.ប.ស.កផ្នែកអំពើហិង្សាក្នុងគ្រួសារនឹងជួយក្នុងការរាយការណ៍ និងការតាមដានត្រួតពិនិត្យលើសូចនាករជាតិ និងអន្តរជាតិដែលបានកំណត់។

គោលដៅអភិវឌ្ឍន៍ប្រកបដោយចីរភាពរបស់អង្គការសហប្រជាជាតិ

គោលដៅអភិវឌ្ឍន៍ប្រកបដោយចីរភាពរបស់អង្គការសហប្រជាជាតិបានកំណត់សូចនាករពីរដើម្បីវាស់វែងពីផលប៉ះពាល់ក្នុងការកាត់បន្ថយអំពើហិង្សាលើស្ត្រី (ក្នុងនោះ អំពើហិង្សាលើដៃគូស្និទ្ធស្នាលជាផ្នែកមួយដ៏សំខាន់)។ សូចនាករ ៥.២.១ “សមាមាត្រស្ត្រីធ្លាប់មានដៃគូស្និទ្ធស្នាល និងក្មេងស្រីអាយុ១៥ឆ្នាំឡើងទទួលរងអំពើហិង្សាលើរាងកាយ ផ្លូវភេទ ផ្លូវចិត្តពីដៃគូស្និទ្ធស្នាលបច្ចុប្បន្ន ឬអតីតអំឡុងពេល១២ខែកន្លងមក បែងចែកតាមទម្រង់អំពើហិង្សា និងក្រុមអាយុ” នឹងបង្ហាញក្នុងតារាង៤.៤។

តារាង ៤.៤. សមាមាត្រនៃស្ត្រីធ្លាប់មានដៃគូ និងក្មេងស្រីអាយុ១៥ឆ្នាំឡើងទទួលរងអំពើហិង្សាលើរាងកាយ ផ្លូវភេទ ឬផ្លូវចិត្តពីដៃគូស្និទ្ធស្នាលបច្ចុប្បន្ន ឬអតីតអំឡុងពេល១២ខែកន្លងមក បែងចែកតាមទម្រង់នៃអំពើហិង្សា និងក្រុមអាយុ

ក្រុមអាយុ	២០០០			២០០៥			២០១៤		
	រាងកាយ	ផ្លូវភេទ	ផ្លូវចិត្ត	រាងកាយ	ផ្លូវភេទ	ផ្លូវចិត្ត	រាងកាយ	ផ្លូវភេទ	ផ្លូវចិត្ត
១៥-១៩	៤.០	១.០	៣.០	៦.០	១.៥	១៣.៦	៦.៥	១.៩	១៣.០
២០-២៤	១០.៧	៣.១	៦.១	៨.៦	១.៧	១៣.២	៧.៤	៣.៩	១២.១
២៥-២៩	១៨.៦	៣.៧	៧.៧	៧.៤	១.៩	១៣.១	៦.១	៣.៦	១៣.៥

៣០-៣៤	១៦.០	៣.៤	៧.១	១០.៧	០.៩	១៤.៨	១១.៧	៣.៦	១៨.៨
៣៥-៣៩	១៦.២	៣.៥	៩.២	៨.៩	១.៣	១៣.៧	១១.១	៥.១	២០.៩
៤០-៤៤	១០.៣	១.៨	៧.២	៧.៥	១.៨	១៣.៥	៩.៨	៣.៥	២០.៦
៤៥-៤៩	១៦.៧	៤.២	៩.៩	៧.៥	២.៥	១៥.៤	១០.៣	៤.៩	១៨.៩

សូចនាករអំពើហិង្សាលើស្ត្រី ៥.២.២ “សមាមាត្រស្ត្រី និងក្មេងស្រីអាយុ១៥ឆ្នាំឡើងឆ្លាប់រងអំពើហិង្សាលើផ្លូវភេទប្រព្រឹត្តដោយអ្នកក្រៅពីដៃគូស្និទ្ធស្នាលអំឡុងពេល១២ខែកន្លងមកតាមទម្រង់នៃអំពើហិង្សា ក្រុមអាយុ និងទីកន្លែងកើតហេតុ”។ ការអង្កេត អ.ប.ស.ក ផ្នែកអំពើហិង្សាក្នុងគ្រួសារឆ្នាំ២០១៤គឺជាការអង្កេតដំបូងដែលបានប្រមូលព័ត៌មានពីអំពើហិង្សាលើផ្លូវភេទដែលបង្កឡើងដោយអ្នកក្រៅពីដៃគូ ហើយមានតែ០.១% នៃស្ត្រីបានរាយការណ៍ថាធ្លាប់ទទួលរងអំពើហិង្សាលើផ្លូវភេទបង្កឡើងដោយអ្នកក្រៅពីដៃគូអំឡុងពេល១២ខែកន្លងមក ។ ចំនួននេះគឺចិត្តចម្រុះក្នុងការបំបែកតាមក្រុមអាយុ និងទីកន្លែងកើតហេតុ។

ផែនការសកម្មភាពជាតិស្តីពីការទប់ស្កាត់អំពើហិង្សាលើស្ត្រី

ក្នុងផែនការសកម្មភាពជាតិស្តីពីការទប់ស្កាត់អំពើហិង្សាលើស្ត្រីរបស់រាជរដ្ឋាភិបាលកម្ពុជា យុទ្ធសាស្ត្រទី៥បានផ្តោតលើការពិនិត្យឡើងវិញ ការតាមដានត្រួតពិនិត្យនិងវាយតម្លៃសកម្មភាពត្រូវអនុវត្តន៍ដើម្បីតាមដានលើបទពិសោធន៍ទទួលរងអំពើហិង្សារបស់ស្ត្រីនៅប្រទេសកម្ពុជា។

ផែនការសកម្មភាពនេះនឹងបង្ហាញក្នុងប្រអប់ ៤.១។

សកម្មភាពដែលបានរៀបរាប់ក្នុងរបាយការណ៍នេះ គឺឆ្លើយតបទៅនឹងបញ្ជីសូចនាករនៃលទ្ធផលរំពឹងទុក។ ដូចបានបង្ហាញនៅក្នុងរបាយការណ៍នេះ ការអង្កេតអ.ប.ស.ក និងការស្រាវជ្រាវប្រេវ៉ាឡង់របស់អង្គការសុខភាពពិភពលោកនាពេលថ្មីៗនេះធ្វើឡើងដោយផ្អែកតាមបទដ្ឋានអន្តរជាតិដែលតម្រូវឱ្យមានការបណ្តុះបណ្តាលស៊ីជម្រៅដល់មន្ត្រីដែលធ្វើការសម្ភាសន៍។ លើសពីនេះទៀតការវិភាគទិន្នន័យលម្អិតនេះនឹងផ្តល់ការស្វែងយល់បន្ថែមទៅលើលទ្ធផល ដែលមានក្នុងអ.ប.ស.កដើម្បីផ្តល់ភាពងាយស្រួលក្នុងការរៀបចំគោលនយោបាយក្នុងការកាត់បន្ថយអំពើហិង្សាលើស្ត្រី នៅប្រទេសកម្ពុជា។

ប្រអប់ ៤.១. សូចនាករលទ្ធផលរំពឹងទុក ១៨.២

- ការស្រាវជ្រាវអំពីប្រេវ៉ាឡង់អន្តរប្រទេសដោយអង្គការសុខភាពពិភពលោក, ការសិក្សាអំពីប្រេវ៉ាឡង់អំពើហិង្សាលើកុមារ និងការអង្កេត អ.ប.ស.ក ២០១៤ដែលបានបោះពុម្ព និងផ្សព្វផ្សាយជាផ្លូវការ
- ការសិក្សាអំពីប្រេវ៉ាឡង់ដែលស្របតាមបទដ្ឋានជាតិ និងអន្តរជាតិ
- លទ្ធផល និងអនុសាសន៍ការអង្កេតប្រេវ៉ាឡង់ត្រូវបានពិភាក្សាក្នុងក្រុមការងារបច្ចេកទេសយេនឌ័រ៖ អំពើហិង្សាទាក់ទងនឹងយេនឌ័រ (TWGG-GBV)

ផ្នែកទី ៥

៥. ការប្រៀបធៀបលទ្ធផលនៃអ.ប.ស.ក និងការស្រាវជ្រាវរបស់អង្គការសុខភាពពិភពលោកស្តីពីប្រេវ៉ាឡង់អំពើហិង្សាលើរាងកាយ ឬផ្លូវភេទលើជេតូ

ក្នុងឆ្នាំ២០១៥ អង្គការសុខភាពពិភពលោក (WHO) បានធ្វើការស្រាវជ្រាវស្តីពីអំពើហិង្សាលើស្ត្រីនៅប្រទេសកម្ពុជា។ ការស្រាវជ្រាវរបស់អង្គការសុខភាពពិភពលោក បានប្រើប្រាស់វិធីសាស្ត្រអង្កេតស្រដៀងគ្នានឹង អ.ប.ស.ក ផ្នែកអំពើហិង្សាក្នុងគ្រួសារដែលមានភាពងាយស្រួលក្នុងការប្រៀបធៀបប៉ាន់ប្រមាណប្រេវ៉ាឡង់អំពើហិង្សាលើជេតូស្ត្រីក្នុងអ.ប.ស.ក។ រូបភាពទី ៥.១ បង្ហាញពីការប្រៀបធៀបការប៉ាន់ប្រមាណអំពើហិង្សាលើរាងកាយ ឬផ្លូវភេទលើជេតូក្នុងជីវិត។ លទ្ធផលនៃការអង្កេតទាំងពីរបានបង្ហាញថា ស្ត្រីកម្ពុជាប្រមាណ១នាក់ ក្នុងចំណោម៥នាក់ធ្លាប់ទទួលរងអំពើហិង្សាលើរាងកាយ ឬផ្លូវភេទក្នុងជីវិតពីដៃគូស្និទ្ធស្នាលណាម្នាក់។ ចំណែកឯ ការស្រាវជ្រាវរបស់អង្គការសុខភាពពិភពលោកបង្ហាញថា ស្ត្រីដែលធ្លាប់ទទួលរងអំពើហិង្សាលើរាងកាយពីដៃគូស្និទ្ធស្នាលណាម្នាក់អំឡុងពេល១២ខែកន្លងមកមានភាគរយទាប ហើយស្ត្រីដែលធ្លាប់ទទួលរងអំពើហិង្សាផ្លូវភេទពីដៃគូស្និទ្ធស្នាលមានភាគរយខ្ពស់ជាងការអង្កេតអ.ប.ស.ក។

ចំណុចសំខាន់មួយទៀត គឺការប្រៀបធៀបភាគរយស្ត្រីធ្លាប់ទទួលរងអំពើហិង្សាក្នុងជីវិតពីដៃគូស្និទ្ធស្នាលអំឡុងពេល១២ខែកន្លងមក នៃការស្រាវជ្រាវរបស់អង្គការសុខភាពពិភពលោក និងអ.ប.ស.ក។ ទិន្នន័យពីអ.ប.ស.ក ឆ្នាំ២០១៤បង្ហាញថា ស្ត្រីជាងពាក់កណ្តាល (៥៥%) ធ្លាប់ទទួលរងអំពើហិង្សាលើរាងកាយក្នុងជីវិតពីដៃគូស្និទ្ធស្នាល បានទទួលរងអំពើហិង្សាអំឡុងពេល១២ខែកន្លងមកផងដែរ។ ផ្ទុយទៅវិញ ស្ត្រីតែមួយភាគបី (៣៨%) ធ្លាប់បានទទួលរងអំពើហិង្សាលើរាងកាយក្នុងជីវិតពីដៃគូស្និទ្ធស្នាលបានរាយការណ៍ ពីការទទួលរងអំពើហិង្សានេះអំឡុងពេល១២ខែកន្លងមកនេះ នៅក្នុងការស្រាវជ្រាវរបស់អង្គការសុខភាពពិភពលោកឆ្នាំ ២០១៥ ។ ភាពខុសគ្នានៃការប៉ាន់ប្រមាណប្រេវ៉ាឡង់រវាងការអង្កេតទាំងពីរអាចបណ្តាលមកពីភាពខុសគ្នាគិតត្រួច នៃលក្ខណៈសំណាកគំរូ។

ឧទាហរណ៍៖ លទ្ធផល អ.ប.ស.ក បង្ហាញថាទិន្នន័យស្ត្រីធ្លាប់ទទួលរងអំពើហិង្សាលើរាងកាយក្នុងជីវិតពីដៃគូអំឡុងពេល១២ខែកន្លងមក នៅទីប្រជុំជន (៣៨%) មានភាគរយទាបជាងស្ត្រីនៅជនបទ(៦០%) (ឧបសម្ព័ន្ធ “ក” តារាង ក៤)។

រូបភាពទី ៥.១. អត្រាប្រេវ៉ាឡង់អំពើហិង្សាលើរាងកាយ ឬផ្លូវភេទ៖ ប្រៀបធៀបលទ្ធផល អ.ប.ស.ក ២០១៤ និងការស្រាវជ្រាវប្រេវ៉ាឡង់ថ្នាក់ជាតិ (អង្គការសុខភាពពិភពលោក ឆ្នាំ២០១៥)

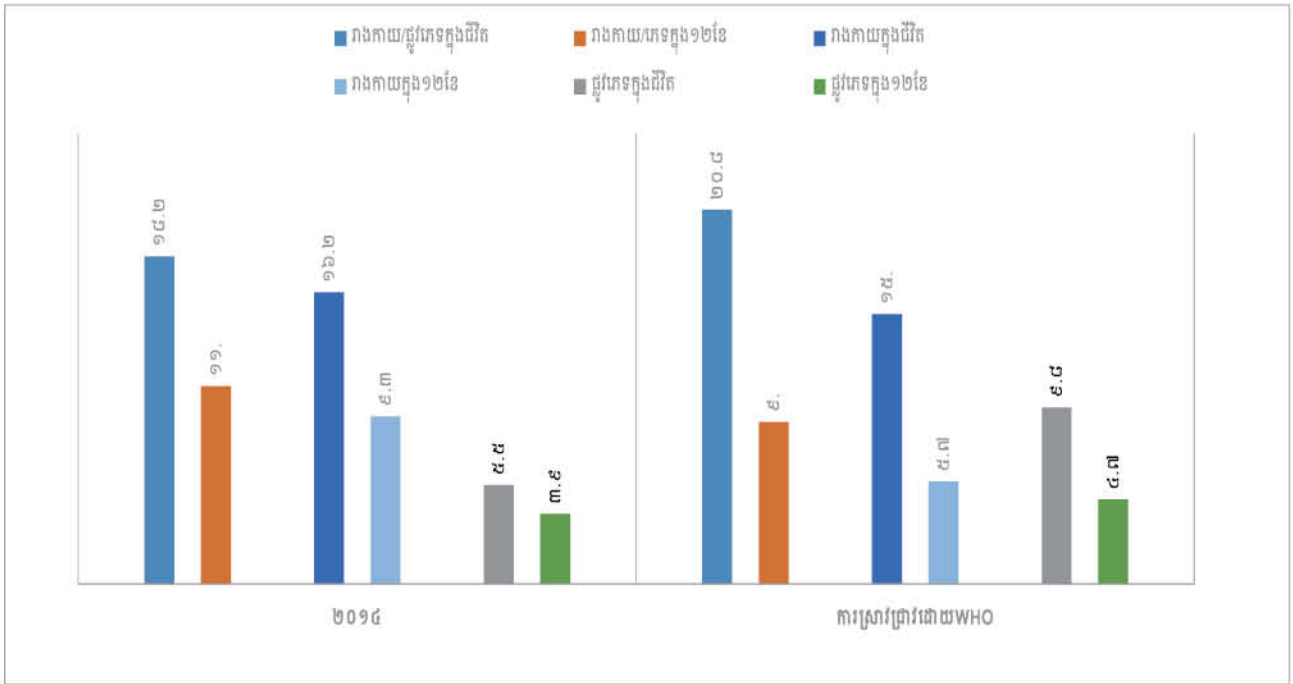

យោងតាមការប្រៀបធៀបលទ្ធផល អ.ប.ស.ក និងអង្គការសុខភាពពិភពលោក Jansen សង្កេតឃើញថា ទោះបីអត្រាប្រេវ៉ាឡង់អំពើហិង្សាលើរាងកាយ និងផ្លូវភេទក្នុងជីវិតដែលត្រូវបានស្រដៀងគ្នារវាងការស្រាវជ្រាវរបស់អង្គការសុខភាពពិភពលោក និងអ.ប.ស.កក៏ដោយ ក៏នៅតែមានភាពខុសគ្នាខ្លះៗរវាងអត្រាអំពើហិង្សាលើរាងកាយ និងផ្លូវភេទ បើយោងតាមការវាស់វែងនៃការអង្កេតនីមួយៗ ។ ការវាស់វែងអំពើហិង្សាលើរាងកាយដែលត្រូវបានអ.ប.ស.ក មានអត្រាខ្ពស់ជាង (១៦.២% អ.ប.ស.ក ធៀបនឹង ១៥% អង្គការសុខភាពពិភពលោក)។ ចំណែកឯ អំពើហិង្សាលើផ្លូវភេទវាស់វែងដោយអ.ប.ស.ក មានអត្រាទាបជាង(៥.៥%អ.ប.ស.ក ធៀបនឹង៩.៨% អង្គការសុខភាពពិភពលោក) ។ ភាពខុសគ្នានេះ អាចបណ្តាលមកពីការប្រើពាក្យខុសគ្នានៅក្នុងកម្រងសំណួរអង្កេតទាំងពីរ ។ អំពើហិង្សាលើផ្លូវភេទត្រូវបានវាស់វែងដោយកម្រងសំណួររបស់អង្គការសុខភាពពិភពលោកទាក់ទងជាមួយនឹងការបង្ខិតបង្ខំរួមភេទ និងធ្វើសកម្មភាពផ្លូវភេទ ចំណែកឯអ.ប.ស.ក វាស់វែងពីការប្រើកម្លាំងបង្ខិតបង្ខំឱ្យរួមភេទ និងធ្វើសកម្មភាពផ្លូវភេទ (ពោល គឺអំពើហិង្សាលើរាងកាយបានពាក់ព័ន្ធភាគច្រើនទៅនឹងអំពើហិង្សាលើផ្លូវភេទត្រូវបានវាស់វែងដោយអ.ប.ស.ក ដោយសារតែអ្នកឆ្លើយតបបានរាយការណ៍ថា ត្រូវបានប្រើកម្លាំងបង្ខិតបង្ខំឱ្យរួមភេទ។ ទាំងនេះបានបង្ហាញពីភាពត្រួតស៊ីគ្នានៃអំពើហិង្សាលើរាងកាយ និងផ្លូវភេទដែលត្រូវបានស្នើសុំស្នាលដែលបានវាស់វែងក្នុងអង្កេតនីមួយៗ(រូបភាពទី៥.២)។ រូបភាពទី៥.២ក. បង្ហាញពីភាពត្រួតស៊ីគ្នានៃអំពើហិង្សាលើរាងកាយ និង ផ្លូវភេទក្នុងជីវិតដែលត្រូវបានស្នើសុំស្នាលវាស់វែងដោយអង្គការសុខភាពពិភពលោក។ រូបភាពទី៥.២ខ បង្ហាញពីភាពត្រួតស៊ីគ្នានៃអំពើហិង្សាលើរាងកាយ និងផ្លូវភេទក្នុងជីវិតដែលត្រូវបានស្នើសុំស្នាល វាស់វែងដោយ អ.ប.ស.ក ឆ្នាំ២០១៤។ រូបភាពនេះក៏បង្ហាញផងដែរថា ក្នុងចំណោមស្ត្រីដែលធ្លាប់ទទួលរងអំពើហិង្សាលើរាងកាយ ផ្លូវភេទ ឬអំពើហិង្សាលើរាងកាយ និងផ្លូវភេទ

សមាមាត្រស្ត្រីរាយការណ៍អំពីអំពើហិង្សាលើផ្លូវភេទក្នុងការអង្កេតរបស់អង្គការសុខភាពពិភពលោក មានកម្រិតខ្ពស់ជាងនៅក្នុងអង្កេតអ.ប.ស.ក។

រូបភាពទី៥.២ក. ភាពត្រួតស៊ីគ្នានៃអំពើហិង្សាលើរាងកាយ និងផ្លូវភេទក្នុងជីវិតពីដៃគូស្និទ្ធស្នាលក្នុងចំណោម ស្ត្រីធ្លាប់មានដៃគូដែលបានរាយការណ៍ថាធ្លាប់ទទួលរងអំពើហិង្សាលើរាងកាយ និង/ឬផ្លូវភេទពីដៃគូស្និទ្ធស្នាល (អង្គការសុខភាពពិភពលោក ឆ្នាំ២០១៥)²⁷

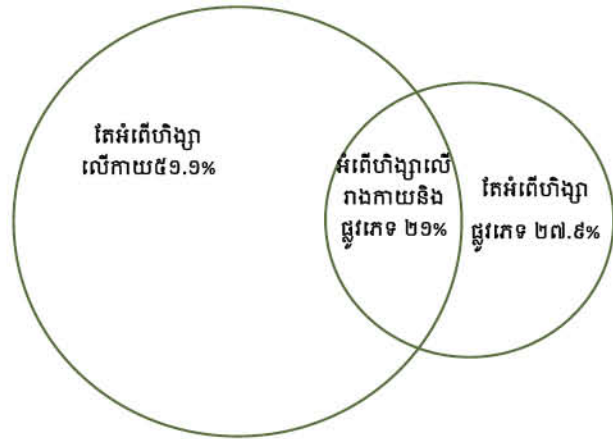

រូបភាពទី ៥.២ខ. ភាពត្រួតស៊ីគ្នានៃអំពើហិង្សាលើរាងកាយ និងផ្លូវភេទពីដៃគូស្និទ្ធស្នាលក្នុងជីវិតក្នុងចំណោម ស្ត្រីធ្លាប់មានដៃគូដែលបានរាយការណ៍ថាធ្លាប់ទទួលរងអំពើហិង្សាលើរាងកាយ និង/ឬផ្លូវភេទ ពីដៃគូស្និទ្ធស្នាល(អ.ប.ស.ក ឆ្នាំ២០១៥)

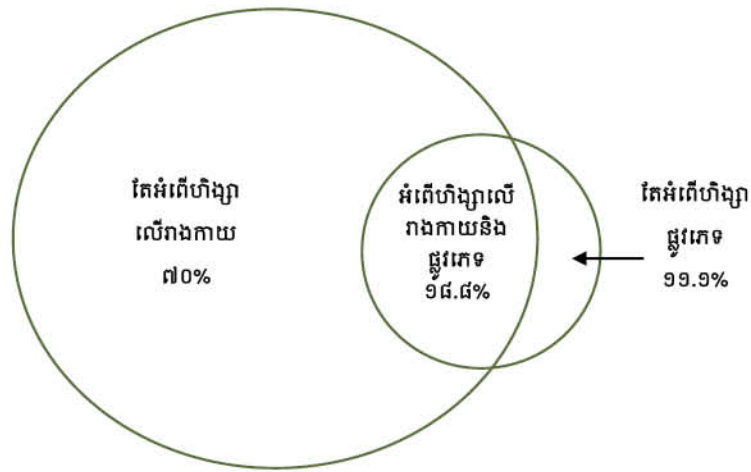

ដូចដែល Jansen បានបញ្ជាក់ការប៉ាន់ប្រមាណអត្រាប្រេវ៉ាឡង់នៃបទពិសោធន៍អំពើហិង្សា ដែលបានរាយការណ៍គឺទទួលបានតែកម្រិតអប្បបរមាប៉ុណ្ណោះ²⁸។

²⁷ ក្រសួងកិច្ចការនារីកម្ពុជា, ការស្រាវជ្រាវថ្នាក់ជាតិស្តីពីសុខភាព និងបទពិសោធន៍ក្នុងជីវិតរបស់ស្ត្រីនៅប្រទេសកម្ពុជា២០១៥, អង្គការសុខភាពពិភពលោក, UN Women Cambodia, រាជរដ្ឋាភិបាលកម្ពុជា. Accessed from <http://asiapacific.unwomen.org/en/digital-library/publications/2015/11/national-survey-on-women-s-health-and-life-experiences-in-cambodia#view> ១២ កក្កដា ២០១៦។

²⁸ Jansen, H. A. F. M. 2015 អំពើហិង្សាលើរាងកាយនិង/ឬផ្លូវភេទលើដៃគូនៅប្រទេសកម្ពុជា ២០០០ -២០០៥-២០១៤/15. រាជធានីភ្នំពេញ ខែវិច្ឆិកា ២០១៥។ ការិយាល័យ UNFPA អាស៊ី និងប៉ាស៊ីហ្វិក។

ការប្រៀបធៀបជាមួយការស្រាវជ្រាវរបស់អង្គការសុខភាពពិភពលោកបានបន្ថែមការយល់ដឹងកាន់តែប្រសើរនូវចំណុចមួយចំនួននៃការស្វែងរកជំនួយក្នុងការប្រមូលព័ត៌មានហាក់មានកំណត់នៅក្នុងការអង្កេត អ.ប.ស.ក។ ដូចបង្ហាញក្នុងតារាង “ខ៤” ស្ត្រី៤២.៦%ធ្លាប់ទទួលរងអំពើហិង្សានៅក្នុងការអង្កេត អ.ប.ស.ក (ដោយដៃគូ ឬនរណាម្នាក់ផ្សេងទៀត)បានរាយការណ៍ថាទៅស្វែងរកជំនួយ ហើយស្ត្រី១៨.៨%បានរាយការណ៍ថាពួកគេមិនបានទៅស្វែងរកជំនួយ ប៉ុន្តែបានប្រាប់ទៅអ្នកផ្សេងទៀត ។ ក្នុងការអង្កេតរបស់អង្គការសុខភាពពិភពលោក ស្ត្រី៥១%ដែលធ្លាប់ទទួលរងអំពើហិង្សាលើរាងកាយ ឬផ្លូវភេទពីដៃគូស្និទ្ធស្នាលបានប្រាប់ទៅអ្នកផ្សេងទៀតអំពីអំពើហិង្សាដែលខ្លួនធ្លាប់ជួបប្រទះ។ ក្នុងចំណោមស្ត្រីដែលធ្លាប់ទទួលរងអំពើហិង្សាលើរាងកាយ ឬផ្លូវភេទពីដៃគូស្និទ្ធស្នាលក្នុងការអង្កេតរបស់អង្គការសុខភាពពិភពលោក ស្ត្រី៤៧% បានរាយការណ៍ថាមានអ្នកផ្សេងទៀតបានព្យាយាមជួយពួកគេ ។ ភាពខុសគ្នានៃការរាយការណ៍ពីឥរិយាបថស្វែងរកជំនួយគឺពាក់ព័ន្ធមួយផ្នែកទៅនឹងប្រើភាគបែងខុសគ្នាដើម្បីគណនាភាគរយ។ ក្នុង អ.ប.ស.ក ស្ត្រីទាំងអស់ដែលធ្លាប់ទទួលរងអំពើហិង្សាត្រូវបានប្រើជាភាគបែងសម្រាប់គណនា ខណៈការអង្កេតរបស់អង្គការសុខភាពពិភពលោកប្រើប្រាស់តែលើស្ត្រីដែលធ្លាប់ទទួលរងអំពើហិង្សាលើរាងកាយ ឬ ផ្លូវភេទពីដៃគូស្និទ្ធស្នាលប៉ុណ្ណោះ ។ ប្រសិនបើ ការវិភាគទិន្នន័យតែលើស្ត្រីដែលធ្លាប់ទទួល រងអំពើហិង្សាលើរាងកាយ ឬផ្លូវភេទពីដៃគូស្និទ្ធស្នាល ស្ត្រីដែលស្វែងរកជំនួយក្នុង អ.ប.ស.ក មាន ៥១%។

ទិន្នន័យស្តីពីការស្វែងរកជំនួយមានភាពស្រដៀងគ្នា រវាងការអង្កេតរបស់អង្គការសុខភាពពិភពលោក និងអ.ប.ស.ក។ ប្រភពនៃការស្វែងរកជំនួយភាគច្រើនគឺពីសមាជិកគ្រួសារ។ ក្នុងការអង្កេតទាំងពីរ ប្រភពនៃការស្វែងរកជំនួយភាគច្រើន គឺពីសមាជិកគ្រួសារ ។ ការស្វែងរកជំនួយពីសេវាគាំទ្រជាផ្លូវការមានតិចតួចបំផុត។ ក្នុងចំណោមជំនួយពីសេវាគាំទ្រជាផ្លូវការ ការរកជំនួយពីនគរបាលគឺច្រើនជាងសេវាគាំទ្រជាផ្លូវការផ្សេងទៀត។ លទ្ធផលនេះមិនបានបញ្ជាក់ពីសារៈសំខាន់នៃកម្លាំងនគរបាល ដែលទទួលបានការបណ្តុះបណ្តាលគ្រប់គ្រាន់ ដើម្បីធានាថាពួកគេអាចផ្តល់នូវសេវាគាំទ្រសមស្របនៅពេលមានអំពើហិង្សាលើរាងកាយ និងឬ ផ្លូវភេទពីដៃគូស្និទ្ធស្នាលកើតឡើង។

រូបភាពទី៥.៣ បង្ហាញការបកស្រាយអំពីមូលហេតុស្វែងរក និងមិនស្វែងរកជំនួយក្នុងការអង្កេតរបស់អង្គការសុខភាពពិភពលោក២០១៥។ មូលហេតុភាគច្រើននៃការស្វែងរកជំនួយ គឺស្ត្រីមិនអាចទ្រាំបាននឹងអំពើហិង្សា។ ផ្ទុយមកវិញ មូលហេតុភាគច្រើននៃអ្នកមិនបានស្វែងរកជំនួយដោយសារពួកគេគិតថាអំពើហិង្សាកើតឡើងជារឿងធម្មតា មិនធ្ងន់ធ្ងរ ឬភាពអៀនខ្មាស ឬអាមាស់។

ការរកឃើញទាំងនេះបានឆ្លុះបញ្ចាំងពីសារៈសំខាន់ដែលទាក់ទងនឹងបទដ្ឋានសង្គមក្នុងការទទួលយកអំពើហិង្សាក្នុងទំនាក់ទំនងដៃគូស្និទ្ធស្នាល។

តារាង៥.១. មូលហេតុនៃការស្វែងរកជំនួយ និងមិនស្វែងរកជំនួយចំពោះស្ត្រីដែលធ្លាប់ទទួលរងអំពើហិង្សាលើរាងកាយ ឬផ្លូវភេទពីដៃគូស្និទ្ធស្នាលក្នុងការអង្កេតរបស់អង្គការសុខភាពពិភពលោក ឆ្នាំ២០១៥^{២៩}

មូលហេតុនៃការស្វែងរកជំនួយ (ចំនួន=១៥៣)	ចំនួន	%	មូលហេតុមិនស្វែងរកជំនួយ (ចំនួន=៤៨១)	ចំនួន	%
មានការលើកទឹកចិត្តពីមិត្តភក្តិ/គ្រួសារ	៣៧	២៤.២	មិនដឹង	៥៩	១២.៣
មិនអាចទ្រាំទៅទៀត	៧៥	៤៩	ភ័យខ្លាចការគំរាមកំហែង/ផលវិបាក	៣០	៦.២
រងរបួសយ៉ាងធ្ងន់ធ្ងរ	១៩	១២.៤	អំពើហិង្សាធម្មតា/មិនធ្ងន់ធ្ងរ	១៩៣	៤០.១
គំរាមសម្លាប់នាង	១៥	៩.៨	ខ្មាស់គេ/ខ្មាស់អៀន	១៣៩	២៨.៩
ឃើញកុមាររងទុក្ខវេទនា	២៨	១៨.៣	ការភ័យខ្លាចមានការផ្តាច់ទំនាក់ទំនង	២៩	៦.០
ដេញចេញពីផ្ទះ	៨	៥.២	ការភ័យខ្លាចបាត់បង់កូន	៥៨	១២.១
ខ្លាចនាងសម្លាប់ប្តី/ដៃគូ	៦	៣.៩	នាំឈ្មោះអាក្រក់ចូលគ្រួសារ	៤៤	៩.១
ខ្លាចប្តី/ដៃគូសម្លាប់នាង	១៧	១១.១	មិនដឹងថាជ្រើសរើសអ្វី	៥	១.០
ខ្លាចប្តី/ដៃគូវាយ ឬប្រើអំពើហិង្សាលើនាងទៀត	៣៦	២៣.៥	ផ្សេងៗ	៥៨	១២.១

^{២៩}ក្រសួងកិច្ចការនារីកម្ពុជា, ការស្រាវជ្រាវថ្នាក់ជាតិស្តីពីសុខភាព និងបទពិសោធន៍ក្នុងជីវិតរបស់ស្ត្រីនៅប្រទេសកម្ពុជា២០១៥, អង្គការសុខភាពពិភពលោក, UN Women Cambodia, រាជរដ្ឋាភិបាលកម្ពុជា. Accessed from <http://asiapacific.unwomen.org/en/digital-library/publications/2015/11/national-survey-on-women-s-health-and-life-experiences-in-cambodia#view> ១២ កក្កដា ២០១៦។

ផ្នែកទី ៦

៦. យោបល់ និងអនុសាសន៍ទាក់ទងនឹងគោលនយោបាយ

ទិន្នន័យនៅក្នុងរបាយការណ៍នេះ គឺជាការវិភាគទិន្នន័យដែលមានស្រាប់នៃការអង្កេតអ.ប.ស.ក ២០១៤ លើផ្នែកអំពើហិង្សាក្នុងគ្រួសារ រួមទាំងការវិភាគពីនិន្នាការនៃអំពើហិង្សាលើដៃគូស្និទ្ធស្នាល ដោយប្រើប្រាស់ទិន្នន័យពី អ.ប.ស.ក ឆ្នាំ២០០០ ២០០៥ និង២០១៤។ ជារួមលទ្ធផលនៃការវិភាគនេះនឹងបំពេញបន្ថែមនូវតម្រូវការក្នុងការអនុវត្តផែនការសកម្មភាពជាតិស្តីពីការទប់ស្កាត់អំពើហិង្សាលើស្ត្រីដែលរៀបចំដោយក្រសួងកិច្ចការនារី និងអនុម័តដោយកិច្ចប្រជុំពេញអង្គរបស់គណៈរដ្ឋមន្ត្រីនៅថ្ងៃទី ៥ខែ ធ្នូ ឆ្នាំ២០១៤។ ស្ត្រីនៅក្នុងប្រទេសជាង ៣០% ធ្លាប់ទទួលរងអំពើហិង្សាលើរាងកាយ ផ្លូវភេទ ឬផ្លូវចិត្តក្នុងជីវិតពីដៃគូស្និទ្ធស្នាល។ ស្ត្រីស្ទើរម្នាក់ក្នុងចំណោមស្ត្រី ៥នាក់ (១៩.៦%) នៃស្ត្រីកម្ពុជាធ្លាប់ទទួលរងអំពើហិង្សាលើរាងកាយ ផ្លូវភេទ ឬផ្លូវចិត្តពីដៃគូស្និទ្ធស្នាលអំឡុងពេល១២ខែកន្លងមកនៃអ.ប.ស.កឆ្នាំ២០១៤ ។ អំពើហិង្សាពីដៃគូស្និទ្ធស្នាលនៅតែជាបញ្ហាសុខភាពយ៉ាងសំខាន់សម្រាប់ស្ត្រីនៅប្រទេសកម្ពុជា។

លទ្ធផលដែលបានបង្ហាញក្នុងរបាយការណ៍នេះ បានបញ្ជូលនូវទិន្នន័យដែលបានពិពណ៌នាក្នុងរបាយការណ៍នៃការស្រាវជ្រាវថ្នាក់ជាតិស្តីពីសុខភាព និងបទពិសោធន៍ក្នុងជីវិតរបស់ស្ត្រីក្នុងប្រទេសកម្ពុជា (២០១៥)។ ហេតុនេះ អនុសាសន៍ក្នុងរបាយការណ៍បានបន្ស៊ីជាមួយអនុសាសន៍ដែលផ្តល់ក្នុងឯកសារការស្រាវជ្រាវថ្នាក់ជាតិខាងលើ។

លើកកម្ពស់សមភាពយេនឌ័រ និងផ្តល់ភាពអង់អាចដល់ស្ត្រី៖

ទិន្នន័យដែលបានបង្ហាញក្នុងរបាយការណ៍នេះ និងការស្រាវជ្រាវថ្នាក់ជាតិស្តីពីសុខភាព និងបទពិសោធន៍ក្នុងជីវិតរបស់ស្ត្រីក្នុងប្រទេសកម្ពុជា(២០១៥) បានគាំទ្រដល់ភស្តុតាងអន្តរជាតិដែលរកឃើញថានៅពេលស្ត្រីទទួលបានធនធានច្រើនឡើង ភាពងាយរងគ្រោះដោយអំពើហិង្សាអំឡុងពេល១២ខែកន្លងមកហាក់មានភាពថយចុះ។ ការផ្តល់ឱកាសដល់ស្ត្រី រួមមាន ការធានាឱ្យស្ត្រីទទួលបានការអប់រំគ្រប់គ្រាន់ និងមានការងារទទួលបានប្រាក់ចំណូលព្រមទាំងការពន្យារកំណើត ។ អត្រាប្រេវ៉ាឡង់នៃអំពើហិង្សាលើរាងកាយ និងផ្លូវភេទលើដៃគូស្និទ្ធស្នាលអំឡុងពេល១២ខែកន្លងមកមានការថយចុះចន្លោះឆ្នាំ ២០០០និង ២០១៤ ហើយការថយចុះនេះមានទំនាក់ទំនងនឹងសមាមាត្រស្ត្រីចូលរួមក្នុងអង្កេតដែលបានបញ្ចប់ការសិក្សាកម្រិតមធ្យមសិក្សា ឬខ្ពស់ជាងនិងសមាមាត្រស្ត្រីដែលមានកូន៥នាក់ ឬច្រើនកំពុងរស់នៅក្នុងគ្រួសារ ឬមានការងារដែលមិនទទួលបានប្រាក់ឈ្នួលមានកម្រិតទាប។

ការផ្លាស់ប្តូរបទដ្ឋានសង្គម ឬផ្គត់ផ្គង់ក្នុងការទទួលយកអំពើហិង្សាលើស្ត្រី៖

ជាង៥០%នៃស្ត្រីដែលផ្តល់ចម្លើយក្នុងការអង្កេតប្រជាសាស្ត្រ និងសុខភាព បានយល់ស្របថាប្តីអាចវាយប្រពន្ធរបស់ខ្លួនដោយមានហេតុផលត្រឹមតែមួយប៉ុណ្ណោះ។ លទ្ធផលស្រដៀងគ្នានេះដែរ

បានបង្ហាញនៅក្នុងការស្រាវជ្រាវថ្នាក់ជាតិស្តីពីសុខភាព និងបទពិសោធន៍ក្នុងជីវិតរបស់ស្ត្រីនៅក្នុងប្រទេសកម្ពុជា។ មូលហេតុចម្បងដែលស្ត្រីមិនបានស្វែងរកជំនួយដោយសារពួកគេគិតថាអំពើហិង្សាកើតឡើងជារៀងរាល់ថ្ងៃ។ ចំណុចទាំងនេះបានបញ្ជាក់ក្នុងផែនការសកម្មភាពជាតិ ដែលតម្រូវឱ្យដោះស្រាយការទទួលយកអំពើហិង្សាលើស្ត្រីដែលប្រព្រឹត្តដោយបុរស និងក្មេងប្រុសនៅក្នុងប្រទេសកម្ពុជា។ លទ្ធផលក្នុងរបាយការណ៍នេះបង្ហាញថា ចំណុចដែលយកចិត្តទុកដាក់គឺការផ្លាស់ប្តូរគំនិតរបស់ស្ត្រី និងក្មេងស្រី។

លើកកម្ពស់ភាពជាបុរសដែលគ្មានអំពើហិង្សាឈានឆ្ពោះទៅរកសមភាព និងការគោរពគ្នា៖

ដៃគូស្និទ្ធស្នាលគឺជាអ្នកប្រព្រឹត្តអំពើហិង្សាលើរាងកាយស្ត្រី។ ស្ត្រីបានរាយការណ៍ថាអំពើហិង្សាលើរាងកាយដែលប្រព្រឹត្តដោយដៃគូស្និទ្ធស្នាលជាបុរសមានចំនួន៣ ដងច្រើនជាងអ្នកប្រព្រឹត្តអំពើហិង្សាជាស្ត្រី។ លើសពីនេះទៅទៀត នៅពេលដែលដៃគូស្និទ្ធស្នាលប្រើឥរិយាបថគ្រូតគ្រាស្ត្រីមានភាពភ័យខ្លាចខ្លាំង និងទទួលរងអំពើហិង្សាលើរាងកាយ ឬផ្លូវភេទ។ ការលើកកម្ពស់ភាពជាបុរសដែលគ្មានអំពើហិង្សាគឺជាមធ្យោបាយបន្ថែមក្នុងការកាត់បន្ថយទស្សនៈសង្គមដែលទទួលយកការប្រើអំពើហិង្សាលើស្ត្រី។

លើកកម្ពស់ធាតុសុភាពក្នុងគ្រួសារ និងបរិយាកាសដែលគ្មានអំពើហិង្សាសម្រាប់កុមារ៖ ស្ត្រីដែលធ្លាប់ឃើញអំពើហិង្សារបស់ឪពុកម្តាយតាំងពីកុមារភាព ងាយរងគ្រោះដោយសារអំពើហិង្សាលើរាងកាយឬផ្លូវភេទពីដៃគូស្និទ្ធស្នាល។ អនុសាសន៍នេះគឺបន្ថែមទៅលើចំណុចទាំងពីរខាងលើ ដែលបង្ហាញឱ្យឃើញថាការផ្លាស់ប្តូរបទដ្ឋានសង្គម ឬផ្នត់គំនិត និងភាពជាបុរសគ្មានអំពើហិង្សាមានឥទ្ធិពលវិជ្ជមានលើបរិយាកាសគ្រួសារ។ អនុសាសន៍នីមួយៗគឺពឹងផ្អែកគ្នាទៅវិញទៅមក។ កុមារដែលចិញ្ចឹមបីបាច់ក្នុងគ្រួសារគ្មានអំពើហិង្សា ពេលធំឡើងគឺមិនងាយទទួលយកបទដ្ឋានសង្គម ឬផ្នត់គំនិតដែលទទួលយកការប្រព្រឹត្តអំពើហិង្សាលើស្ត្រី និងងាយយល់ដឹង ហើយប្រកាន់ភ្ជាប់នូវភាពអហិង្សា។

ដំណោះស្រាយការសេពគ្រឿងស្រវឹង៖

ការស្រាវជ្រាវនេះបានបង្ហាញថា កម្រិតនៃការប្រើប្រាស់គ្រឿងស្រវឹងខ្ពស់មានទំនាក់ទំនងយ៉ាងជិតស្និទ្ធជាមួយនឹងហានិភ័យនៃការប្រព្រឹត្តអំពើហិង្សា តាមរយៈសំណាកគំរូនៃការអង្កេតនេះ និងការស្រាវជ្រាវថ្នាក់ជាតិស្តីពីសុខភាព និងបទពិសោធន៍ក្នុងជីវិតរបស់ស្ត្រីក្នុងប្រទេសកម្ពុជា (២០១៥)។ ការសិក្សាកម្រិតអន្តរជាតិបានបង្ហាញពីទំនាក់ទំនងរវាងការកាត់បន្ថយការប្រើប្រាស់គ្រឿងស្រវឹង និងបទពិសោធន៍អំពើហិង្សាលើដៃគូ ស្និទ្ធស្នាល។ លើសពីនេះទៅទៀត អំពើហិង្សាលើរាងកាយគឺមានភាពធ្ងន់ធ្ងរនៅពេលមានការប្រើប្រាស់គ្រឿងស្រវឹង ទោះបីជាការប្រើប្រាស់គ្រឿងស្រវឹងអាចមិនមែនជាមូលហេតុបង្កឱ្យមានអំពើហិង្សា។

បង្កើនការវិនិយោគលើសេវាគាំទ្រ៖

ទាមទារឱ្យមានការជំរុញ និងលើកទឹកចិត្តដើម្បីឱ្យស្ត្រីទទួលបានសេវាគាំទ្រ។ ខណៈពេលព័ត៌មានអំពីមូលហេតុដែលស្ត្រីស្វែងរក ឬមិនស្វែងរកជំនួយពេលទទួលរងអំពើហិង្សាពីដៃគូស្និទ្ធស្នាលមានតិចតួច លទ្ធផលបានបង្ហាញថា ស្ត្រីស្វែងរកសេវាគាំទ្រផ្លូវការដូចជា នគរបាល អ្នកផ្តល់សេវាសុខាភិបាលនិងអ្នកផ្តល់ប្រឹក្សាយោបល់គឺមានចំនួនតិចតួចប៉ុណ្ណោះ។ ជាការពិត គ្រប់ស្ថាប័នពាក់ព័ន្ធទាំងអស់ដែលផ្តល់សេវាជំនួយ ឬគាំទ្រដល់គ្រួសារ (រួមទាំងស្ថាប័នផ្តល់សេវាអប់រំ) គួរមានធនធានគ្រប់គ្រាន់ ដើម្បីឆ្លើយតបទៅនឹងអំពើហិង្សាដែលបានរាយការណ៍។ ការវិនិយោគបន្ថែមទៀតគួរពិចារណាលើការបណ្តុះបណ្តាលដល់អ្នកផ្តល់សេវាគាំទ្រគ្រប់វិស័យទាំងអស់ និងផ្សព្វផ្សាយឱ្យបានទូលំទូលាយអំពីសេវាគាំទ្រ និងធានាឱ្យមានធនធានគ្រប់គ្រាន់សម្រាប់ការឆ្លើយតបឱ្យបានសមស្របតាមការកើនឡើងនូវតម្រូវការរបស់ស្ត្រីរងគ្រោះ។

ការស្រាវជ្រាវថ្នាក់ជាតិស្តីពីសុខភាព និងបទពិសោធន៍ក្នុងជីវិតរបស់ស្ត្រីបានលើកឡើងនូវចំណុចសំខាន់ៗពាក់ព័ន្ធនឹងសុខភាព និងផលវិបាកទាក់ទងនឹងអំពើហិង្សាលើដៃគូស្និទ្ធស្នាល។ ទោះបីលទ្ធផលនៃសុខភាព និងអំពើហិង្សាមិនបានដាក់បញ្ចូលទៅក្នុងការអង្កេត អ.ប.ស.ក ភាពស្រដៀងគ្នានៃការប៉ាន់ប្រមាណ អាត្រាប្រេវ៉ាឡង់រវាងការអង្កេតទាំងពីរបានបង្ហាញអំពីតម្រូវការឱ្យមានយន្តការសម្របសម្រួលដ៏ពេញលេញមួយក្នុងការឆ្លើយតប និងទប់ស្កាត់អំពើហិង្សាលើស្ត្រី។

ជាចុងក្រោយ ការធ្វើការអង្កេតប្រជាសាស្ត្រ និងសុខភាពបែបនេះនឹងផ្តល់ភាពងាយស្រួលក្នុងការប្រៀបធៀបប្រេវ៉ាឡង់នៃអំពើហិង្សាកន្លងមក និងឆ្លើយតបទៅនឹងអនុសាសន៍នៅក្នុងការស្រាវជ្រាវថ្នាក់ជាតិស្តីពីសុខភាព និងបទពិសោធន៍ក្នុងជីវិតរបស់ស្ត្រីដែលជំរុញឱ្យមានការស្រាវជ្រាវបន្ថែម តាមដានត្រួតពិនិត្យ និងវាយតម្លៃ។ ក៏ប៉ុន្តែ ទម្រង់នៃការអង្កេត អ.ប.ស.ក ផ្នែកអំពើហិង្សាក្នុងគ្រួសារមិនបានផ្តល់ឱ្យមានការយល់ដឹងទូលំទូលាយអំពីឥរិយាបថក្នុងការស្វែងរកជំនួយរបស់ស្ត្រីដែលទទួលរងអំពើហិង្សា។ ទម្រង់កម្រងសំណួរបច្ចុប្បន្ន មិនបានបង្ហាញពីទំនាក់ទំនងរវាងឥរិយាបថស្វែងរកជំនួយ និងអំពើហិង្សាលើដៃគូស្និទ្ធស្នាលឡើយ។ លើសពីនេះទៀត មិនមានសំណួរបញ្ជាក់បន្ថែម អំពីមូលហេតុក្នុងការស្វែងរក ឬមិនស្វែងរកជំនួយ។ ការឆ្លើយតបទៅនឹងសំណួរបែបនេះបានផ្តល់ដំណោះស្រាយចំពោះឧបសគ្គទាក់ទងនឹងការស្វែងរកជំនួយ។ ជម្រើសក្នុងការប្រមូលទិន្នន័យបែបនេះគឺដោយដាក់បញ្ចូលទៅក្នុងការអង្កេត អ.ប.ស.ក ផ្នែកអំពើហិង្សាក្នុងគ្រួសារ ឬផ្ទៀងផ្ទាត់លទ្ធផលរបស់ អ.ប.ស.ក ជាមួយអង្កេតប្រជាជនដូចជាការស្រាវជ្រាវថ្នាក់ជាតិស្តីពីសុខភាព និងបទពិសោធន៍ក្នុងជីវិតរបស់ស្ត្រី ។

តារាងឧបសម្ព័ន្ធស្ថិតិ

ឧបសម្ព័ន្ធ (ក) ៖ តារាងលម្អិតនៃអំពើហិង្សាលើដៃគូស្និទ្ធស្នាល

តារាងក១៖ ប្រេវ៉ាឡង់នៃអំពើហិង្សាលើរាងកាយ ផ្លូវភេទ ផ្លូវចិត្ត រាងកាយឬផ្លូវភេទ និងរាងកាយ ឬផ្លូវភេទ ឬ ផ្លូវចិត្តពីដៃគូស្និទ្ធស្នាលបច្ចុប្បន្ន បែងចែកតាមលក្ខណៈប្រជាសាស្ត្រ

	អំពើហិង្សាលើរាងកាយដោយដៃគូ	អំពើហិង្សាលើផ្លូវភេទដោយដៃគូ	អំពើហិង្សាលើផ្លូវចិត្តដោយដៃគូ	អំពើហិង្សាលើរាងកាយឬផ្លូវភេទដោយដៃគូ	អំពើហិង្សាលើរាងកាយ ផ្លូវភេទឬផ្លូវចិត្តដោយដៃគូ
	%	%	%	%	%
បច្ចុប្បន្ន/ថ្មីបំផុត					
អាយុ					
១៥-១៩	៧.៤	១.៩	១៣.៨	៧.៤	១៤.៨
២០-២៤	១១.៧	៤.៨	១៥.២	១៤.៣	១៩.៣
២៥-២៩	១១.១	៤.២	១៨.៧	១៣.០	២២.៤
៣០-៣៤	១៧.២	៤.៨	២៦.៣	១៨.៥	៣០.៧
៣៥-៣៩	១៩.៤	៦.៩	៣០.០	២៣.៩	៣៤.៦
៤០-៤៤	២០.៤	៦.៣	៣១.៤	២១.៦	៣៤.៤
៤៥-៤៩	២០.១	៧.៥	៣០.៣	២២.០	៣៤.៥
សាសនា					
ព្រះពុទ្ធ	១៦.២	៥.៥	២៤.៨	១៨.២	២៨.៧
មូស្លីម	១៧.៦	១.៣	២៧.០	១៨.៩	២៩.៣
គ្រិស្ត	៣.០	១២.៥	១៥.៦	១៥.៦	១៨.២
ផ្សេងទៀត/គ្មាន	២៣.៣	៤.៧	២៣.៣	២៣.៣	៣២.៦
លំនៅដ្ឋាន					
ទីប្រជុំជន	១២.៣	៣.៩	១៨.២	១៣.៥	២៣.១
ជនបទ	១៦.៩	៥.៧	២៥.៩	១៩.១	២៩.៦
រាជធានី/ខេត្ត					
បន្ទាយមានជ័យ	១៣.៨	៤.៩	១៩.៤	១៤.៦	២៣.៦
កំពង់ចាម	២០.៤	៥.០	៣៤.៧	២២.២	៣៥.៤
កំពង់ឆ្នាំង	៩.២	៥.៥	១៦.៥	១១.៩	២១.៨
កំពង់ស្ពឺ	១៥.២	៣.៤	១៩.៣	១៥.៦	២៣.៩
កំពង់ធំ	១៣.១	២.០	១៧.៦	១៣.១	១៩.០
កណ្តាល	១៣.៩	១៦.៩	២២.៨	២៣.៦	២៨.៣
ក្រចេះ	២០.២	៧.៤	២៥.៥	២១.១	៣១.៦
ភ្នំពេញ	១១.៣	៣.៧	១៥.៦	១២.៦	២២.៣
ព្រៃវែង	១០.៤	២.០	៨.០	១១.២	១៣.៦
ពោធិ៍សាត់	១១.០	២.០	២៤.០	១១.០	២៦.០
សៀមរាប	២៨.៦	១០.៧	៥៥.៤	៣១.៦	៥៨.២
ស្វាយរៀង	៨.៥	០.៨	១៣.៦	៨.៥	១៦.៩
តាកែវ	២០.១	៥.៧	៣២.៥	២០.៦	៣៥.៦
ឧត្តរមានជ័យ	១៥.៩	៦.៣	១៧.៥	១៧.៥	១៩.០

បាត់ដំបង/ប៉ៃលិន	១២.៨	៥.៦	២២.២	១៧.៥	២៦.៤
កំពត/កែប	២២.១	១.៣	២៨.៤	២២.៧	៣២.៣
ព្រះសីហនុ/កោះកុង	២០.០	៥.៣	២៦.៧	២១.៣	៣០.៧
ព្រះវិហារ/ស្ទឹងត្រែង	២៥.៣	១២.៦	៤៤.៨	២៩.៩	៥១.២
មណ្ឌលគិរី/រតនគិរី	១៤.៣	១.៣	១៧.១	១៤.៣	២៣.៤
តំបន់					
ទំនាបកណ្តាល	១៥.១	៥.៨	២២.៩	១៧.៥	២៦.៨
ទន្លេសាប	១៥.៨	៥.៧	២៧.១	១៨.០	៣០.១
មាត់សមុទ្រ/ឆ្នេរ	២១.៤	២.២	២៧.៥	២២.៣	៣១.៩
ខ្ពង់រាបនិងភ្នំ	១៧.៩	៥.៥	២៤.៦	១៩.០	៣០.០
ស្ថានភាពអាពាហ៍ពិពាហ៍					
មិនដែលរៀបការ	គ/ទ				
រៀបការ/រស់នៅជាមួយគ្នា	១៤.៩	៤.៨	២៣.៩	១៦.៩	២៧.៦
លែងលះ/រស់នៅបែកគ្នា	៣៥.១	១៥.៧	៣៩.៦	៣៨.៣	៤៦.៨
មេម៉ាយ ពោះម៉ាយ	២៣.៥	៧.៩	២៧.២	២៤.៦	៣១.៦
ចំនួនកូនរស់					
០	៨.១	២.០	៨.១	៨.១	១២.៧
១-២	១៣.៣	៤.៨	២០.៣	១៥.៥	២៣.៩
៣-៤	១៨.៨	៦.៦	៣០.២	២១.១	៣៤.៤
៥+	២៦.៨	៧.៨	៣៤.៩	២៨.២	៤៣.៤
ស្ថានភាពការងារ					
ការងារទទួលបានប្រាក់ ឈ្នួល	១៥.១	៥.៤	២២.៨	១៧.៣	២៦.៨
ការងារមិនទទួលបានប្រាក់ ឈ្នួល	២៦.៩	៨.៨	៤១.៨	២៧.៧	៤៥.០
មិនមានការងារ	១៦.៧	៤.២	២៦.១	១៨.៤	៣០.៥
ការសិក្សាអប់រំ					
មិនបានរៀន	២៤.៨	៧.៩	៣១.១	២៦.៩	៣៨.០
បឋមសិក្សា	១៧.៨	៥.៤	២៩.២	១៩.៩	៣២.៦
មធ្យមសិក្សានិងខ្ពស់ជាង	៩.៣	៤.៥	១៤.២	១១.៣	១៧.៧
បញ្ហាភាគទ្រព្យសម្បត្តិ					
ក្របំផុត	២៣.៧	៧.៣	៣១.៨	២៥.៨	៣៧.២
ក្រ	១៨.៧	៦.៦	៣០.៣	២១.១	៣៣.០
មធ្យម	១៦.៤	៣.៩	២៣.៨	១៧.៨	២៧.៤
មាន	១៣.៥	៥.៣	២៣.២	១៥.២	២៦.៣
មានបំផុត	៩.៤	៤.៥	១៥.៥	១១.៩	២០.៦
សរុប	១៦.២	៥.៥	២៤.៨	១៨.២	២៨.៧

* ប្រេងឡង់អំពើហិង្សាប្រព្រឹត្តដោយអតីតដៃគូមិនបានរាយការណ៍ក្នុងតារាងនេះទេ ដោយសារតែអំពើហិង្សាលើផ្លូវចិត្តប្រព្រឹត្តដោយអតីតដៃគូមិនបានវាស់វែងនៅក្នុងអ.ប.ស.ក ឆ្នាំ២០១៤

តារាង ក២៖ ប្រេវ៉ាឡង់នៃអំពើហិង្សាលើរាងកាយ ផ្លូវភេទ ផ្លូវចិត្ត រាងកាយឬផ្លូវភេទ និងរាងកាយ ឬផ្លូវភេទ ឬ ផ្លូវចិត្តពីដៃគូស្និទ្ធស្នាលបច្ចុប្បន្នអំឡុងពេល១២ខែកន្លងមក បែងចែកតាមលក្ខណៈប្រជាសាស្ត្រ

	អំពើហិង្សាលើរាងកាយ ដោយដៃគូ	អំពើហិង្សាលើផ្លូវភេទ ដោយដៃគូ	អំពើហិង្សាលើផ្លូវចិត្ត ដោយដៃគូ	អំពើហិង្សាលើរាងកាយ ឬផ្លូវភេទ ដោយដៃគូ	អំពើហិង្សាលើរាងកាយ ផ្លូវភេទឬផ្លូវចិត្តដោយដៃគូ
	បច្ចុប្បន្ន/ថ្មីបំផុត				
	%	%	%	%	%
អាយុ					
១៥-១៩	៦.៥	១.៩	១៣.០	៧.៣	១៤.៨
២០-២៤	៧.៤	៣.៩	១២.១	៩.៨	១៥.០
២៥-២៩	៦.១	៣.៦	១៣.៥	៧.៨	១៥.៣
៣០-៣៤	១១.៧	៣.៦	១៨.៨	១២.៨	១២.៥
៣៥-៣៩	១១.១	៥.១	២០.៩	១៤.១	២៣.៤
៤០-៤៤	៩.៨	៣.៥	២០.៦	១១.២	២២.៩
៤៥-៤៩	១០.៣	៤.៩	១៨.៩	១១.០	២០.៧
សាសនា					
ព្រះពុទ្ធ	៩.២	៤.៧	១៧.២	១០.៩	១៩.៥
មូស្លីម	១៤.៩	០.០	២១.៦	១៤.៩	២១.៦
គ្រិស្តសាសនា	០.០	៣.០	១៥.២	៣.០	១៥.៦
ផ្សេងទៀត/គ្មានព័ត៌មាន	១៦.៣	២.៣	១៦.៣	១៦.៣	២៣.៨
ទីលំនៅដ្ឋាន					
ទីប្រជុំជន	៤.៧	២.៩	១២.៣	៥.៥	១៣.៥
ជនបទ	១០.២	៤.១	១៨.២	១១.៩	២០.៧
រាជធានី/ខេត្ត					
បន្ទាយមានជ័យ	១៣.៨	៤.៩	១៧.៧	១៤.៦	២២.០
កំពង់ចាម	១៨.៤	៤.៨	៣២.៤	២០.០	៣៣.៦
កំពង់ឆ្នាំង	៣.៧	២.៨	១០.៩	៥.៥	១៤.៧
កំពង់ស្ពឺ	៧.៦	២.១	១២.៦	៨.០	១៣.៤
កំពង់ធំ	៨.៥	១.៣	១៣.៧	៨.៥	១៤.៤
កណ្តាល	៨.៤	១៣.៥	១៣.១	១៦.០	១៩.៨
ក្រចេះ	១០.៦	៥.៣	១៧.០	១៣.៨	២២.១
ភ្នំពេញ	៣.៣	៣.០	១១.៧	៤.៣	១២.៧
ព្រៃវែង	៤.០	១.២	៣.៦	៤.៨	៦.៨
ពោធិ៍សាត់	៧.០	១.០	១៦.០	៧.០	១៨.០
សៀមរាប	១៥.៨	៧.៧	៣៧.៨	១៨.៩	៣៩.៨
ស្វាយរៀង	៥.១	០.៨	៧.៦	៥.១	៨.៥
តាកែវ	៩.៣	២.៦	១៥.៥	៩.៣	១៨.០
ឧត្តរមានជ័យ	១៤.១	៦.៣	១៥.៩	១៥.៩	១៧.៥
បាត់ដំបង/ប៉ៃលិន	៦.០	១.៣	១៣.២	៦.៨	១៥.០
កំពត/កែប	៨.៤	១.៣	១៨.២	៩.១	១៩.៤
ព្រះសីហនុ/កោះកុង	៨.០	៤.០	១៤.៧	៨.០	១៦.០
ព្រះវិហារ/ស្ទឹងត្រែង	១១.៥	៦.៩	២៦.៤	១៦.១	២៩.៩

មណ្ឌលគិរី/រតនគិរី	៧.៨	១.៣	១៣.០	៧.៨	១៦.៩
តំបន់					
ទំនាបកណ្តាល	៩.៣	៤.៧	១៦.៧	១១.៤	១៩.១
ទន្លេសាប	៩.៨	៣.៥	១៩.០	១១.០	២១.២
មាត់សមុទ្រ/ឆ្នេរ	៨.៣	១.៧	១៧.០	៩.២	១៨.៣
ខ្ពង់រាបនិងភ្នំ	៨.៩	៣.៤	១៥.៩	១០.៥	១៨.៣
ស្ថានភាពអាពាហ៍ពិពាហ៍					
មិនដែលរៀបការ	គ/ទ				
រៀបការ/រស់នៅជាមួយគ្នា	៩.១	៣.៩	១៧.៦	១០.៩	១៩.៩
លែងលះ/រស់នៅបែកគ្នា	១២.៤	៥.២	១៤.៩	១៣.៦	១៦.២
មេម៉ាយ ពោះម៉ាយ	១០.៤	៣.៥	១២.៣	១០.៤	១៥.៧
ចំនួនកូនរស់					
០	៥.១	១.៥	៧.១	៥.៦	៩.១
១-២	៨.០	៣.៩	១៤.៦	១០.០	១៦.៨
៣-៤	១០.៥	៣.៧	២០.៨	១១.៤	២២.៨
៥+	១៤.៧	៥.៩	២៦.០	១៦.៩	២៩.២
ស្ថានភាពការងារ					
ការងារទទួលប្រាក់ឈ្នួល	៩.៤	៤.២	១៦.៥	១១.២	១៨.៨
ការងារមិនបានប្រាក់ឈ្នួល	១០.៥	៥.៥	២៧.៤	១២.២	៣០.៣
មិនមានការងារ	៨.៤	១.៩	១៦.៥	៩.៤	១៨.៨
ការសិក្សាអប់រំ					
មិនបានរៀន	១៥.២	៦.៥	២២.៤	១៧.៥	២៦.១
បឋមសិក្សា	១០.៧	៣.៧	២០.៩	១២.២	២៣.០
មធ្យមសិក្សា និងខ្ពស់ជាង	៤.២	៣.១	៨.៩	៥.៨	១០.៧
បញ្ហាភាគទ្រព្យសម្បត្តិ					
ក្របំផុត	១៥.៨	៦.១	២៣.៦	១៨.៣	២៧.០
ក្រី	១១.៣	៤.៧	២២.៩	១៣.០	២៥.០
មធ្យម	៩.៩	២.៨	១៦.៤	១១.១	១៨.៨
មាន	៦.៥	៣.២	១៥.៥	៧.៦	១៧.៣
មានបំផុត	៣.៦	៣.១	៩.០	៥.៤	១០.៧
សរុប	៩.៣	៣.៩	១៧.៣	១០.៩	១៩.៦

* * ប្រេងឡង់អំពើហិង្សាប្រព្រឹត្តដោយអតីតដៃគូមិនបានរាយការណ៍ក្នុងតារាងនេះទេ ដោយសារតែអំពើហិង្សាលើផ្លូវចិត្តប្រព្រឹត្តដោយអតីតដៃគូមិនបានរស់នៅក្នុងអ.ប.ស.ក ឆ្នាំ២០១៤។ តារាងនេះត្រូវនឹងសូចនាករ ៥.២.១។

តារាងក៣៖ ប្រភេទអំពើហិង្សាលើដៃគូស្និទ្ធស្នាលក្នុងចំណោមស្ត្រីធ្លាប់មានដៃគូ បែងចែកតាមដៃគូបច្ចុប្បន្ន ឬថ្មីបំផុត(អ.ប.ស.ក ឆ្នាំ២០១៤)

ប្រភេទអំពើហិង្សា	អត្រាប្រេវ៉ាឡង់%	ចន្លោះជឿជាក់ ៩៥%
អំពើហិង្សាលើរាងកាយក្នុងមួយជីវិត	១៦.២	១៤.៦-១៧.៩
អំពើហិង្សាលើផ្លូវភេទក្នុងមួយជីវិត	៥.៥	៥.៥-៦.៧
អំពើហិង្សាលើផ្លូវចិត្តក្នុងមួយជីវិត	២៤.៨	២២.៨-២៦.៨
អំពើហិង្សាផ្នែកសេដ្ឋកិច្ចក្នុងមួយជីវិត	៥.៨	៤.៩-៦.៩
អំពើហិង្សាលើរាងកាយ និង/ឬផ្លូវភេទក្នុងមួយជីវិត	១៨.២	១៦.៥-២០.១
អំពើហិង្សាលើរាងកាយ ផ្លូវភេទនិង/ឬផ្លូវចិត្តក្នុងមួយជីវិត	២៨.៧	២៦.៦-៣០.៨
អំពើហិង្សាលើរាងកាយ ផ្លូវភេទផ្លូវចិត្តនិង/ឬផ្នែកសេដ្ឋកិច្ចក្នុងមួយជីវិត	៣០.៨	២៨.៧-៣២.៩
អំពើហិង្សាលើរាងកាយអំឡុងពេល១២ខែកន្លងមក	៩.៣	៨.១-១០.៧
អំពើហិង្សាលើផ្លូវភេទអំឡុងពេល១២ខែកន្លងមក	៣.៩	៣.១-៥.០
អំពើហិង្សាលើរាងកាយ ឬផ្លូវភេទអំឡុងពេល១២ខែកន្លងមក	១០.៩	៩.៥-១២.៤

តារាង ក៤៖ បទពិសោធន៍អំពើហិង្សាលើរាងកាយក្នុងជីវិត និងអំឡុងពេល១២ខែកន្លងមកក្នុងចំណោមស្ត្រីធ្លាប់មានដៃគូ បែងចែកតាមលក្ខណៈសាវតា (អ.ប.ស.ក ឆ្នាំ២០១៤)

លក្ខណៈអង្កេត	ស្ត្រីធ្លាប់រងអំពើហិង្សាលើរាងកាយ ពីដៃគូក្នុងជីវិត		ស្ត្រីធ្លាប់រងអំពើហិង្សាលើរាងកាយពី ដៃគូអំឡុងពេល១២ខែកន្លងមក		សរុប ចំនួន
	ដៃគូបច្ចុប្បន្ន/ថ្មីបំផុត ¹	ដៃគូណាមួយ ²	ដៃគូបច្ចុប្បន្ន/ថ្មីបំផុត ¹	ដៃគូណាមួយ ²	
	%	%	%	%	
អាយុ					
១៥-១៩	៧.៤	៧.៤	៦.៥	៦.៥	១០៨
២០-២៤	១១.៧	១២.៤	៧.៤	៧.៤	៤៦១
២៥-២៩	១១.១	១១.៦	៦.១	៦.១	៥៧៧
៣០-៣៤	១៧.២	១៨.៣	១១.៧	១១.៧	៧២៦
៣៥-៣៩	១៩.៤	២១.៤	១១.១	១១.១	៤៣៥
៤០-៤៤	២០.៤	២២.០	៩.៨	៩.៨	៥០៩
៤៥-៤៩	២០.១	២៣.៣	១០.៣	១០.៣	៤២៩
សាសនា					
ព្រះពុទ្ធ	១៦.២	១៧.៦	៩.២	៩.២	៣,០៩៥
មូស្លីម	១៧.៦	១៧.៦	១៤.៩	១៤.៩	៧៥
គ្រិស្តសាសនា	៣.០	៣.១	០.០	០.០	៣២
ផ្សេងទៀត/គ្មាន ព័ត៌មាន	២៣.៣	២៣.៣	១៦.៣	១៦.៣	៤៣
ទីលំនៅដ្ឋាន					
ទីប្រជុំជន	១២.៣	១៥.១	៤.៧	៤.៧	៤៨៩
ជនបទ	១៦.៩	១៨.០	១០.២	១០.២	២,៧៥៦
រាជធានី/ខេត្ត					

បន្ទាយមានជ័យ	១៣.៨	១៤.៦	១៣.៨	១៣.៨	១២៣
កំពង់ចាម	២០.៤	២២.០	១៨.៤	១៨.៤	៤៤១
កំពង់ឆ្នាំង	៩.២	១១.១	៣.៧	៣.៧	១០៩
កំពង់ស្ពឺ	១៥.២	១៦.០	៧.៦	៧.៦	២៣៨
កំពង់ធំ	១៣.១	១៤.៤	៨.៥	៨.៥	១៥៣
កណ្តាល	១៣.៩	១៣.៩	៨.៤	៨.៤	២៣៧
ក្រចេះ	២០.២	២០.២	១០.៦	១០.៦	៩៥
ភ្នំពេញ	១១.៣	១៥.០	៣.៣	៣.៣	៣០១
ព្រៃវែង	១០.៤	១០.៨	៤.០	៤.០	២៥០
ពោធិ៍សាត់	១១.០	១៤.០	៧.០	៧.០	១០១
សៀមរាប	២៨.៦	៣០.១	១៥.៨	១៥.៨	១៩៦
ស្វាយរៀង	៨.៥	១០.២	៥.១	៥.១	១១៨
តាកែវ	២០.១	២០.១	៩.៣	៩.៣	១៩៤
ឧត្តរមានជ័យ	១៥.៩	១៥.៩	១៤.១	១៤.១	៦៣
បាត់ដំបង/ប៉ៃលិន	១២.៨	១៦.២	៦.០	៦.០	២៣៤
កំពត/កែប	២២.១	២២.៦	៨.៤	៨.៤	១៥៤
ព្រះសីហនុ/កោះកុង	២០.០	២១.៣	៨.០	៨.០	៧៥
ព្រះវិហារ/ស្ទឹងត្រែង	២៥.៣	២៧.៦	១១.៥	១១.៥	៨៧
មណ្ឌលគិរី/រតនគិរី	១៤.៣	១៤.៣	៧.៨	៧.៨	៧៧
តំបន់					
ទំនាបកណ្តាល	១៥.១	១៦.៥	៩.៣	៩.៣	១,៥៤០
ទន្លេសាប	១៥.៨	១៧.៨	៩.៨	៩.៨	៩៧៩
មាត់សមុទ្រ/ឆ្នេរ	២១.៤	២២.២	៨.៣	៨.៣	២២៩
ខ្ពង់រាបនិងភ្នំ	១៧.៩	១៨.៥	៨.៩	៨.៩	៤៩៦
ស្ថានភាពអាពាហ៍ ពិពាហ៍					
មិនដែលរៀបការ	គ/ទ		គ/ទ		
រៀបការ/រស់នៅជា មួយគ្នា	១៤.៩	១៦.៤	៩.១	៩.១	២,៩៧៧
លែងលះ/រស់បែកគ្នា	៣៥.១	៣៦.៦	១២.៤	១២.៤	១៥៤
មេម៉ាយ ពោះម៉ាយ	២៣.៥	២៣.៥	១០.៤	១០.៤	១១៤
ចំនួនកូនរស់					
០	៨.១	៨.១	៥.១	៥.១	១៩៧
១-២	១៣.៣	១៤.៦	៨.០	៨.០	១,៦៨៣
៣-៤	១៨.៨	២០.១	១០.៥	១០.៥	៩៩២
៥+	២៦.៨	២៩.៥	១៤.៧	១៤.៧	៣៧៣
ការសិក្សាអប់រំ					
មិនបានរៀន	២៤.៨	២៦.៥	១៥.២	១៥.២	៤៩៥
បឋមសិក្សា	១៧.៨	១៩.៤	១០.៧	១០.៧	១,៧២៥
មធ្យមសិក្សានិង ខ្ពស់ជាង	៩.៣	១០.១	៤.២	៤.២	១,០២៥

បញ្ហាភាគទ្រព្យសម្បត្តិ					
ក្របំផុត	២៣.៧	២៥.៤	១៥.៨	១៥.៨	៦២០
ក្រី	១៨.៧	២០.៣	១១.៣	១១.៣	៦៧៦
មធ្យម	១៦.៤	១៧.៥	៩.៩	៩.៩	៧៦៧
មាន	១៣.៥	១៤.៧	៦.៥	៦.៥	៦៥៩
មានបំផុត	៩.៤	១៧.៦	៣.៦	៣.៦	៦៧០
សរុប	១៦.២	១៧.៦	៩.៣	៩.៣	៣២៤៥

¹សម្រាប់ដៃគូបច្ចុប្បន្ន/ថ្មីបំផុតដែលបង្ហាញដើម្បីធ្វើការប្រៀបធៀប

²សម្រាប់ដៃគូណាមួយដែលពាក់ព័ន្ធសូចនាកររបស់អង្គការសហប្រជាជាតិស្តីពីអំពើហិង្សាលើស្ត្រី

តារាងក៥៖ បទពិសោធន៍អំពើហិង្សាលើផ្លូវភេទក្នុងជីវិត និងអំឡុងពេល១២ខែកន្លងមកក្នុងចំណោមស្ត្រីធ្លាប់មានដៃគូ បែងចែកតាមលក្ខណៈសាវតា (អ.ប.ស.ក ឆ្នាំ២០១៤)

លក្ខណៈអង្កេត	ស្ត្រីធ្លាប់រងអំពើហិង្សាលើផ្លូវភេទពីដៃគូក្នុងជីវិត		ស្ត្រីធ្លាប់រងអំពើហិង្សាលើផ្លូវភេទពីដៃគូ អំឡុងពេល១២ខែកន្លងមក		សរុប ចំនួន
	ដៃគូបច្ចុប្បន្ន/ថ្មីបំផុត ^១	ដៃគូណាមួយ ^២	ដៃគូបច្ចុប្បន្ន/ថ្មីបំផុត ^១	ដៃគូណាមួយ ^២	
	%	%	%	%	
អាយុ					
១៥-១៩	១.៩	១.៩	១.៩	១.៩	១០៨
២០-២៤	៤.៨	៤.៨	៣.៩	៣.៩	៤៦១
២៥-២៩	៤.២	៤.៣	៣.៦	៣.៦	៥៧៧
៣០-៣៤	៤.៨	៥.១	៣.៦	៣.៦	៧២៦
៣៥-៣៩	៦.៩	៧.១	៥.១	៥.១	៤៣៥
៤០-៤៤	៦.៣	៧.៣	៣.៥	៣.៥	៥០៩
៤៥-៤៩	៧.៥	៨.៤	៤.៩	៤.៩	៤២៩
សាសនា					
ព្រះពុទ្ធ	៥.៥	៥.៩	៤.៧	៤.១	៣,០៩៥
មូស្លីម	១.៣	១.៣	០.០	០.០	៧៥
គ្រិស្ត	១២.៥	១២.៥	៣.០	៣.០	៣២
ផ្សេងទៀត/គ្មានព័ត៌មាន	៤.៧	៤.៧	២.៣	២.៣	៤៣
ទីលំនៅដ្ឋាន					
ទីប្រជុំជន	៣.៩	៤.៥	២.៩	២.៩	៤៨៩
ជនបទ	៥.៧	៦.១	៤.១	៤.១	២,៧៥៦
រាជធានី/ខេត្ត					
បន្ទាយមានជ័យ	៤.៩	៦.៥	៤.៩	៤.៩	១២៣
កំពង់ចាម	៥.០	៥.៤	៤.៨	៤.៨	៤៤១
កំពង់ឆ្នាំង	៥.៥	៥.៥	២.៨	២.៨	១០៩
កំពង់ស្ពឺ	៣.៤	៣.៨	២.១	២.១	២៣៨
កំពង់ធំ	២.០	២.០	១.៣	១.៣	១៥៣
កណ្តាល	១៦.៩	១៦.៩	១៣.៥	១៣.៥	២៣៧
ក្រចេះ	៧.៤	៧.៤	៥.៣	៥.៣	៩៥

ភ្នំពេញ	៣.៧	៤.៣	៣.០	៣.០	៣០១
ព្រៃវែង	២.០	២.០	១.២	១.២	២៥០
ពោធិ៍សាត់	២.០	២.០	១.០	១.០	១០១
សៀមរាប	១០.៧	១០.៧	៧.៧	៧.៧	១៩៦
ស្វាយរៀង	០.៨	០.៨	០.៨	០.៨	១១៨
តាកែវ	៥.៧	៦.៧	២.៦	២.៦	១៩៤
ឧត្តរមានជ័យ	៦.៣	៦.៣	៦.៣	៦.៣	៦៣
បាត់ដំបង/ប៉ៃលិន	៥.៦	៦.០	១.៣	១.៣	២៣៤
កំពត/កែប	១.៣	១.៣	១.៣	១.៣	១៥៤
ព្រះសីហនុ/កោះកុង	៥.៣	៦.៧	៤.០	៤.០	៧៥
ព្រះវិហារ/ស្ទឹងត្រែង	១២.៦	១២.៦	៦.៩	៦.៩	៨៧
មណ្ឌលគិរី/រតនគិរី	១.៣	១.៣	១.៣	១.៣	៧៧
តំបន់					
ទំនាបកណ្តាល	៥.៨	៦.២	៤.៧	៤.៧	១,៥៤០
ទន្លេសាប	៥.៧	៥.៩	៣.៥	៣.៥	៩៧៩
មាត់សមុទ្រ/ឆ្នេរ	២.២	២.៦	១.៧	១.៧	២២៩
ខ្ពង់រាបនិងភ្នំ	៥.៥	៥.៨	៣.៤	៣.៤	៤៩៦
ស្ថានភាពអាពាហ៍ពិពាហ៍					
មិនដែលរៀបការ					
រៀបការ/រស់នៅជាមួយគ្នា	៤.៨	៥.២	៣.៩	៣.៩	២,៩៧៧
លែងលះ/រស់បែកគ្នា	១៥.៧	១៦.៣	៥.២	៥.២	១៥៤
មេម៉ាយ ពោះម៉ាយ	៧.៩	៧.៩	៣.៥	៣.៥	១១៤
ចំនួនកូនរស់					
០	២.០	២.០	១.៥	១.៥	១៩៧
១-២	៤.៨	៥.០	៣.៩	៣.៩	១,៦៨៣
៣-៤	៦.៦	៧.០	៣.៧	៣.៧	៩៩២
៥+	៧.៨	៩.១	៥.៩	៥.៩	៣៧៣
ការសិក្សាអប់រំ					
មិនបានរៀន	៧.៩	៨.៣	៦.៥	៦.៥	៤៩៥
បឋមសិក្សា	៥.៤	៥.៩	៣.៧	៣.៧	១,៧២៥
មធ្យមសិក្សានិងខ្ពស់ជាង	៤.៥	៤.៦	៣.១	៣.១	១,០២៥
បញ្ហាភាគទ្រព្យសម្បត្តិ					
ក្របំផុត	៧.៣	៧.៤	៦.១	៦.១	៦២០
ក្រ	៦.៦	៦.៦	៤.៧	៤.៧	៦២១
មធ្យម	៣.៩	៤.៩	២.៨	២.៨	៦៧៦
មាន	៥.៣	៥.៨	៣.២	៣.២	៦៥៩
មានបំផុត	៤.៥	៤.៨	៣.១	៣.១	៦៧០
សរុប	៥.៥	៥.៩	៣.៩	៣.៩	៣,២៤៥

^១ សម្រាប់ដៃគូបច្ចុប្បន្ន/ថ្មីបំផុតដែលបង្ហាញដើម្បីធ្វើការប្រៀបធៀប

^២ សម្រាប់ដៃគូណាមួយដែលពាក់ព័ន្ធសូចនាកររបស់អង្គការសហប្រជាជាតិស្តីពីអំពើហិង្សាលើស្ត្រី

តារាង ក៖ បទពិសោធន៍អំពើហិង្សាផ្លូវចិត្ត និងផ្នែកសេដ្ឋកិច្ចក្នុងជីវិតពីដៃគូស្និទ្ធស្នាលបច្ចុប្បន្នក្នុងចំណោមស្ត្រីធ្លាប់មានដៃគូ បែងចែកតាមលក្ខណៈសាវតា(អ.ប.ស.ក ឆ្នាំ២០១៤)

លក្ខណៈអង្កេត	%អ្នករងអំពើហិង្សាលើផ្លូវចិត្ត		% អ្នករងអំពើហិង្សាផ្នែកសេដ្ឋកិច្ច	សរុប
	ដែលគ្រប់គ្រង/ថ្នាំបំបាត់ ^១	ដែលគ្រប់គ្រង/ថ្នាំបំបាត់អំឡុង១២ខែកន្លងមក ^១	ដែលគ្រប់គ្រង/ថ្នាំបំបាត់	ចំនួន
អាយុ				
១៥-១៩	១៣.៨	១៣.០	៤.៦	១០៨
២០-២៤	១៥.២	១២.១	៦.៣	៤៦១
២៥-២៩	១៨.៧	១៣.៥	៤.៣	៥៧៧
៣០-៣៤	២៦.៣	១៨.៨	៥.០	៧២៦
៣៥-៣៩	៣០.០	២០.៩	៨.១	៤៣៥
៤០-៤៤	៣១.៤	២០.៦	៤.៥	៥០៩
៤៥-៤៩	៣០.៣	១៨.៩	៨.២	៤២៩
សាសនា				
ព្រះពុទ្ធ	២៤.៨	១៧.២	៥.៩	៣,០៩៥
មូស្លីម	២៧.០	២១.៦	៥.៤	៧៥
គ្រិស្ត	១៥.៦	១៥.២	០.០	៣២
ផ្សេងទៀត/គ្មានព័ត៌មាន	២៣.៣	១៦.៣	៧.០	៤៣
ទីលំនៅដ្ឋាន				
ទីប្រជុំជន	១៨.២	១២.៣	៩.៦	៤៨៩
ជនបទ	២៥.៩	១៨.២	៥.២	២,៧៥៦
រាជធានី/ខេត្ត				
បន្ទាយមានជ័យ	១៩.៤	១៧.៧	១.៦	១២៣
កំពង់ចាម	៣៤.៧	៣២.៤	៨.២	៤៤១
កំពង់ឆ្នាំង	១៦.៥	១០.៩	៣.៧	១០៩
កំពង់ស្ពឺ	១៩.៣	១២.៦	២.៥	២៣៨
កំពង់ធំ	១៧.៦	១៣.៧	៣.៣	១៥៣
កណ្តាល	២២.៨	១៣.១	៤.៦	២៣៧
ក្រចេះ	២៥.៥	១៧.០	២.១	៩៥
ភ្នំពេញ	១៥.៦	១១.៧	៨.០	៣០១
ព្រៃវែង	៨.០	៣.៦	២.៤	២៥០
ពោធិ៍សាត់	២៤.០	១៦.០	៧.៩	១០១
សៀមរាប	៥៥.៤	៣៧.៨	៣.១	១៩៦
ស្វាយរៀង	១៣.៦	៧.៦	៤.២	១១៨
តាកែវ	៣២.៥	១៥.៥	៥.២	១៩៤
ឧត្តរមានជ័យ	១៧.៥	១៥.៩	៧.៨	៦៣
បាត់ដំបង/ប៉ៃលិន	២២.២	១៣.២	៦.០	២៣៤
កំពត/កែប	២៨.៤	១៨.២	៤.៥	១៥៤
ព្រះសីហនុ/កោះកុង	២៦.៧	១៤.៧	២៩.៣	៧៥
ព្រះវិហារ/ស្ទឹងត្រែង	៤៤.៨	២៦.៤	៩.២	៨៧
មណ្ឌលគិរី/រតនគិរី	១៧.១	១៣.០	៩.១	៧៧
តំបន់				
ទំនាបកណ្តាល	២២.៩	១៦.៧	៦.០	១,៥៤០
ទន្លេសាប	២៧.១	១៩.០	៤.៥	៩៧៩
មាត់សមុទ្រ/ឆ្នេរ	២៧.៥	១៧.០	១២.៧	២២៩

ខ្ពង់រាបនិងភ្នំ	២៤.៦	១៥.៩	៤.៦	៤៩៦
ស្ថានភាពអាពាហ៍ពិពាហ៍				
រៀបការ/រស់នៅជាមួយគ្នា	២៣.៩	១៧.៦	៤.៨	២,៩៧៧
លែងលះ/រស់នៅបែកគ្នា	៣៩.៦	១៤.៩	២២.៧	១៥៤
មេម៉ាយ/ពោះម៉ាយ	២៧.២	១២.៣	៨.៨	១១៤
ចំនួនកូនរស់				
០	៨.១	៧.១	៣.០	១៩៧
១-២	២០.៣	១៤.៦	៦.១	១,៦៨៣
៣-៤	៣០.២	២០.៨	៥.៥	៩៩២
៥+	៣៨.៩	២៦.០	៦.៧	៣៧៣
ការសិក្សាអប់រំ				
មិនបានរៀន	៣១.១	២២.៤	៥.៣	៤៩៥
បឋមសិក្សា	២៩.២	២០.៩	៦.៣	១,៧២៥
មធ្យមសិក្សានិង ខ្ពស់ជាង	១៤.២	៨.៩	៥.៤	១០២៥
បញ្ហាភាគទ្រព្យសម្បត្តិ				
ក្របំផុត	៣១.៨	២៣.៦	៥.៨	៦២០
ក្រិ	៣០.៣	២២.៩	៥.៣	៦២១
មធ្យម	២៣.៨	១៦.៤	៥.២	៦៧៦
មាន	២៣.២	១៥.៥	៥.៥	៦៥៩
មានបំផុត	១៥.៥	៩.០	៧.៣	៦៧០
សរុប	២៤.៨	១៧.៣	៥.៨	៣,២៤៥

១ ការប្រមូលទិន្នន័យសម្រាប់តែដៃគូបច្ចុប្បន្ន/ថ្មីបំផុត។

តារាង ក៧៖ ប្រេវ៉ាឡង់អំពើហិង្សាលើដៃគូស្និទ្ធស្នាលក្នុងចំណោមតែស្ត្រីធ្លាប់មានដៃគូ (អ.ប.ស.ក ឆ្នាំ២០១៤)

ប្រភេទអំពើហិង្សា	%	ធ្លាប់មានអំពើហិង្សាអំឡុង១២ខែកន្លងមក		
		ញឹកញាប់	ម្តងម្កាល	ញឹកញាប់/ ម្តងម្កាល
អំពើហិង្សាប្រព្រឹត្តដោយប្តី/ដៃគូបច្ចុប្បន្ន ឬថ្មីបំផុត				
អំពើហិង្សាលើរាងកាយ				
អំពើហិង្សាលើរាងកាយណាមួយ	១៦.២	២.១	៧.២	៩.៣
..ច្រានអ្នក បោកអ្នក ឬគប់អ្វីមួយទៅលើអ្នក	១០.៧	១.៦	៤.៧	៦.៣
..ទះនាង	១១.៩	០.៩	៥.៦	៦.៥
..មូលដៃរបស់នាង ឬបោចសក់របស់នាង	៦.២	០.៩	២.៦	៣.៥
..ដាល់នាងដោយប្រើកណ្តាប់ដៃ ឬប្រើអ្វីមួយបុកធ្វើ ឱ្យនាងមានការឈឺចាប់	៤.៧	០.៦	២.១	២.៧
..ទាត់ធ្លាក់នាង អូសនាង ឬវាយបោះនាង	៥.៣	០.៦	២.៤	៣.០
..ព្យាយាមខ្ទប់ដង្ហើមនាង ឬបិទដុតនាង	០.៨	០.១	០.៤	០.៥
..គំរាមកំហែង ឬវាយប្រហារអ្នកដោយប្រើកាំបិតកាំភ្លើង ឬគ្រឿងសព្វាវុធផ្សេងៗ	៣.៧	០.៦	១.៧	២.៣

អំពើហិង្សាលើផ្លូវភេទ				
អំពើហិង្សាលើផ្លូវភេទណាមួយ	៥.៥	០.៧	៣.៣	៣.៩
..ប្រើកម្លាំងចាប់បង្ខំឱ្យនាងរួមភេទជាមួយនៅពេលដែលនាងមិនចង់	៤.៦	០.៦	២.៧	៣.៣
..ប្រើកម្លាំងបង្ខំឱ្យនាងរួមភេទតាមវិធីផ្សេងៗដែលនាងមិនចង់	២.៧	០.២	២.០	២.២
..បង្ខំនាងដោយគំរាម ឬ ដោយមធ្យោបាយផ្សេងទៀតឱ្យនាងរួមភេទតាមវិធីផ្សេងៗដែលនាងមិនចង់	១.៧	០.២	១.១	១.៣
អំពើហិង្សាលើផ្លូវចិត្ត				
អំពើហិង្សាលើផ្លូវចិត្តណាមួយ	២៤.៨	៣.៥	១៣.៨	១៧.៣
..និយាយឬធ្វើអ្វីមួយដើម្បីបំបាក់មុខនាងនៅចំពោះមុខអ្នកដទៃ	១៣.១	១.៥	៧.៩	៩.៣
..គំរាមធ្វើឱ្យនាងឈឺចាប់ ឬបង្ខំធ្វើអំពើអាក្រក់ដល់នាង	៩.៥	១.៥	៤.៧	៦.២
..ជេរប្រមាថនាង ឬធ្វើឱ្យនាងមានអារម្មណ៍មិនល្អចំពោះខ្លួនឯង	២០.៤	៣.០	១០.៨	១៣.៨
ប្រភេទនៃអំពើហិង្សាលើរាងកាយនិង/ឬផ្លូវភេទណាមួយ	១៨.២	២.៣	៨.៧	១០.៩
ប្រភេទនៃអំពើហិង្សាលើផ្លូវចិត្តនិង/ឬរាងកាយនិង/ឬផ្លូវភេទណាមួយ	២៨.៧	៤.៥	១៥.១	១៩.៦
អំពើហិង្សាលើផ្នែកសេដ្ឋកិច្ច				
អំពើហិង្សាលើសេដ្ឋកិច្ចណាមួយ	៥.៨	គ/ទ	គ/ទ	គ/ទ
មិនឱ្យនាងកាន់លុយសម្រាប់ចំណាយក្នុងគ្រួសារ	៤.៦	គ/ទ	គ/ទ	គ/ទ
មិនជឿជាក់លើនាងអំពីបញ្ហាលុយកាក់	៤.៥	គ/ទ	គ/ទ	គ/ទ
អំពើហិង្សាក្នុងទំនាក់ទំនងប្តីប្រពន្ធប្រព្រឹត្តិដោយប្តី ឬដៃគូ				
អំពើហិង្សាលើរាងកាយ	១៧.៦	០.០	៩.៣	៩.៣
អំពើហិង្សាលើផ្លូវភេទ	៥.៨	គ/ទ	គ/ទ	៣.៩
អំពើហិង្សាលើផ្នែកសេដ្ឋកិច្ច	៥.៨	គ/ទ	គ/ទ	គ/ទ
អំពើហិង្សាលើរាងកាយនិង/ផ្លូវភេទ	១៩.៦	គ/ទ	គ/ទ	១០.៩
ចំនួនស្ត្រីធ្លាប់រៀបការ	៣,២៤៥	៣,២៤៥	៣,២៤៥	៣,២៤៥

សម្គាល់: តារាងនេះដូចគ្នាតារាង២០.៩ នៃរបាយការណ៍អង្កេតប្រជាសាស្ត្រ និងសុខភាពកម្ពុជាឆ្នាំ២០១៤

តារាង ក៖ ឥរិយាបថត្រួតត្រាប្រព្រឹត្តិដោយដៃគូស្និទ្ធស្នាលបច្ចុប្បន្ន ឬថ្មីបំផុតក្នុងជីវិតក្នុងចំណោមស្ត្រីធ្លាប់មានដៃគូ (អ.ប.ស.ក ឆ្នាំ២០១៤)

លក្ខណៈអង្កេត	ភាគរយស្ត្រីមានដៃគូស្និទ្ធស្នាល								
	ប្រចំណូលខឹងបើនាងនិយាយទៅកាន់មនុស្សផ្សេងទៀត	ជាញឹកញាប់ចោទប្រកាន់នាងមិនស្មោះត្រង់	មិនអនុញ្ញាតឱ្យនាងទៅជួបមិត្តភក្តិស្រី	ព្យាយាមកំណត់ការទំនាក់ទំនងជាមួយគ្រូសារនាង	ទទួលបានដឹងកន្លែងនាងទៅនៅគ្រប់ពេល	មិនបានផ្តល់ប្រាក់គ្រប់គ្រាន់	មិនជឿទុកចិត្តលើការចាយវាយ	បង្ហាញឥរិយាបថជាក់លាក់យ៉ាងតិចមួយ	បង្ហាញឥរិយាបថជាក់លាក់៣ឬច្រើនជាង
អាយុ									
១៥-១៩	២៩.០	១០.៨	៤.១	២.៦	៤.៦	៤.៦	៤.៦	៣០.៦	៥.៨
២០-២៤	២៩.៤	១១.៨	៩.៣	៣.០	៤.១	៥.៧	៥.១	៣៥.៤	៧.៣
២៥-២៩	២០.១	៧.៩	២.៧	២.១	២.១	៣.៦	៣.៩	២២.២	៤.៣
៣០-៣៩	២៣.៨	១៣.៧	៤.៨	៤.១	៤.១	៤.៨	៤.០	២៨.៦	៧.២
៤០-៤៩	១៩.៨	១៣.៤	៦.២	៥.៧	៧.៥	៤.៥	៥.៣	២៥.៦	៨.៧
សាសនា									
ព្រះពុទ្ធ	២៣.០	១២.៥	៥.៤	៤.១	៤.៨	៤.៦	៤.៦	២៧.៦	៧.២
មូស្លីម	១៩.៨	២.០	៣.៤	០.៥	០.៥	៥.៧	៣.៤	២៨.០	៣.៩
គ្រិស្ត	(២៩.០)	(៨.៤)	(១៤.៣)	(០.០)	(២.០)	(០.០)	(០.០)	៤៣.៨	(២.៩)
ផ្សេងទៀត/គ្មានព័ត៌មាន	២១.០	១២.៤	៥.២	៣.៧	៦.៧	៤.០	៦.០	២០.៩	៨.២
ទីលំនៅដ្ឋាន									
ទីប្រជុំជន	២៤.៨	១១.៨	១០.៧	៤.៦	៥.៥	៩.០	៧.៨	៣២.៣	៩.៧
ជនបទ	២២.៦	១២.៣	៤.៥	៣.៩	៤.៦	៣.៨	៣.៩	២៦.៨	៦.៦
រាជធានី/ខេត្ត									
បន្ទាយមានជ័យ	១៩.១	៨.១	៣.០	៣.៩	៣.១	១.៣	១.៧	១៩.៥	៥.៩
កំពង់ចាម	២៣.៦	១១.១	២.៦	៣.៦	៤.១	៥.៣	៤.៣	២៩.៩	៤.២
កំពង់ឆ្នាំង	២៦.៤	១៧.២	២.៥	២.៤	២.០	៤.០	៣.៦	២៦.៦	៤.១
កំពង់ស្ពឺ	២៣.៤	១០.៤	៤.៥	៤.១	៧.២	២.០	២.៤	២៥.៦	៦.៨
កំពង់ធំ	២៤.១	១០.១	២.៤	៣.៣	១.៧	៣.០	៣.០	២៦.៨	៤.៩
កណ្តាល	២៥.៩	៨.៦	៤.៧	៣.០	៤.៥	៤.៨	៣.៣	៣០.០	៤.៧
ក្រចេះ	២៥.៣	១៨.០	៧.០	៥.៥	៣.១	២.៤	២.២	២៧.៧	៨.៤
ភ្នំពេញ	២៤.១	១០.៤	១០.៥	៥.៣	៤.៩	៧.៧	៦.២	៣០.៩	៧.៩
ព្រៃវែង	១៥.០	៦.២	២.៤	១.៣	១.៤	២.១	១.៩	១៧.២	៣.០
ពោធិ៍សាត់	២០.០	១៣.៣	១.៩	១.៧	៣.០	៣.៤	៤.៣	២៦.៧	៤.២
សៀមរាប	២៧.៧	២១.៨	៦.០	៧.៨	៩.០	២.៨	១.៩	៣៣.៧	១២.២
ស្វាយរៀង	២១.៩	១៥.៥	៣.៧	១.៩	៧.២	៣.៨	២.៥	២៤.៨	៧.៩
តាកែវ	២១.៨	១៤.០	៤.២	៣.៤	២.២	៤.៥	៥.២	២៣.២	៦.៧
ឧត្តរមានជ័យ	១២.៩	១១.៤	៦.១	៤.៩	៥.៧	៣.៧	៦.១	១៥.៦	៨.២
បាត់ដំបង/ប៉ៃលិន	២៥.២	១៣.៥	៨.២	៤.០	៦.៦	២.២	៥.៧	៣១.២	៧.៥
កំពត/កែប	២៣.៣	១១.០	៣.៨	៣.៧	៤.០	៣.២	៤.៧	២៦.៥	៧.២
ព្រះសីហនុ/កោះកុង	២១.៩	១៥.៨	២៨.០	៨.៣	៦.០	២៧.៨	២៥.១	៥០.៧	៣០.៧
ព្រះវិហារ/ស្ទឹងត្រែង	២៩.២	២០.៩	៩.២	៥.០	១០.៤	៧.៤	៨.៧	៣៦.៨	១៣.៧

មណ្ឌលគិរី/រតនគិរី	១៧.៧	៨.៩	៦.០	៦.៦	៧.២	៨.៧	៨.១	២០.៨	៧.៨
តំបន់									
ទំនាបកណ្តាល	២២.៣	១០.៥	៤.៧	៣.៣	៣.៩	៤.៩	៤.១	២៦.៩	៥.៤
ទន្លេសាប	២៣.៦	១៤.២	៤.៨	៤.៣	៤.៩	២.៨	៣.៧	២៧.៦	៦.៧
មាត់សមុទ្រ/ឆ្នេរ	២២.៧	១២.៧	១១.៨	៥.២	៤.៨	១១.៤	១១.៤	៣៤.១	១៤.១
ខ្ពង់រាបនិងភ្នំ	២៣.៨	១៣.៥	៦.០	៤.៨	៧.១	៤.០	៤.៤	២៧.០	៨.៥
ស្ថានភាពអាពាហ៍ពិពាហ៍									
រៀបការ/រស់នៅជាមួយគ្នា	២១.៨	១០.៨	៥.១	៣.៥	៤.១	៣.៨	៣.៦	២៦.០	៦.១
លែងលះ/រស់បែកគ្នា	៣៩.២	៣០.៧	១២.៤	១០.៥	១៥.០	១៩.៦	១៩.៥	៥៣.២	២២.៣
មេម៉ាយ ពោះម៉ាយ	៣១.៦	២៤.៦	៦.១	៩.៦	៧.០	៦.១	៧.០	៣៦.០	៨.៣
ចំនួនកូនរស់									
០	២៥.២	៩.៣	៥.៩	៣.១	៤.៨	៣.០	៣.៦	២៧.៩	៥.៥
១-២	២២.៨	១០.៥	៤.៨	២.៧	៣.៥	៥.៣	៤.៧	២៧.៥	៦.០
៣-៤	២០.៥	១៣.៣	៥.៧	៤.៣	៥.៥	៤.៣	៣.៩	២៥.០	៨.០
៥+	២៧.៩	១៩.០	៧.៣	៩.១	៨.០	៣.៧	៦.១	៣៥.៧	១០.៥
ស្ថានភាពការងារ									
ការងារទទួលប្រាក់ឈ្នួល	២២.៩	១២.២	៥.៦	៣.៩	៥.១	៥.០	៤.៥	២៧.៨	៧.១
ការងារមិនទទួលប្រាក់ឈ្នួល	២៨.៥	១៩.៥	៧.២	៧.៣	៥.៥	៣.២	៤.១	២៧.៩	១០.៩
មិនមានការងារ	២០.៧	៨.៨	៣.៩	២.៩	២.៧	៣.៤	៤.៩	២៦.២	៥.៤
ការសិក្សាអប់រំ									
មិនបានរៀន	២៥.៤	១៦.៨	៥.៦	៤.៦	៤.២	៣.៧	៤.៦	២៩.៩	៨.១
បឋមសិក្សា	២២.៧	១២.៧	៥.២	៤.៥	៥.៤	៥.១	៤.៣	២៧.៩	៧.៨
មធ្យមសិក្សា	២២.២	៩.១	៥.៧	២.៨	៣.៨	៤.១	៤.៩	២៦.២	៥.៣
បញ្ហាកាតព្វកិច្ចសម្បត្តិ									
ក្របំផុត	២៧.៣	១៩.០	៥.៩	៤.៨	៥.៨	៣.៥	៤.៧	៣១.៧	៩.១
ក្រ	២៦.៧	១៦.២	៥.០	៤.០	៤.៧	៤.២	៣.៧	៣០.៨	៧.៤
មធ្យម	១៨.០	១០.២	៣.៩	៣.៩	៤.៤	៤.២	៤.៦	២១.៧	៦.៣
មាន	២១.៤	៦.៦	២.៨	៣.៤	៤.០	៤.២	៣.៧	២៥.៩	៤.៧
មានបំផុត	២២.០	៩.៨	៩.៥	៣.៨	៤.៨	៦.៧	៥.៩	២៨.៧	៨.០
ស្ត្រីខ្លាចផ្លូវ/ដៃគូ									
ខ្លាចដៃគូគ្រប់ពេល	៤៩.៥	៣៩.៦	១៤.៩	១៧.៨	២០.៧	១៩.៥	២៣.៤	៥៩.៤	៣១.៤
ខ្លាចដៃគូខ្លះដែរ	២៥.៤	១៣.៨	៥.៧	៤.០	៤.០	៤.៣	៤.០	៣០.៥	៦.៩
មិនខ្លាចដៃគូ	១៨.៥	៨.៦	៤.៦	៣.១	៤.៤	៣.៩	៣.៨	២២.៤	៥.៣
សរុប	២៣.០	១២.២	៥.៤	៤.០	៤.៧	៤.៦	៤.៥	២៧.៧	៧.១

សម្គាល់: តារាងនេះដូចគ្នានឹងតារាង២០.៨នៃរបាយការណ៍អង្កេតប្រជាសាស្ត្រ និងសុខភាពកម្ពុជាឆ្នាំ២០១៤

តារាងក៖ ប្រវែងនៃអំពើហិង្សាលើរាងកាយ ផ្លូវភេទ និងផ្លូវចិត្តពីដៃគូស្និទ្ធស្នាល(រួមបញ្ចូលប្រភេទផ្សេងៗ) បែងចែកតាមកត្តាហានិភ័យដែលបង្កដោយដៃគូស្និទ្ធស្នាល ប្តីប្រពន្ធនិងស្រ្តី (រួមទាំងសូចនាករពង្រឹងភាពអង់អាច) (អ.ប.ស.ក ឆ្នាំ២០១៤)

លក្ខណៈអង្កត	អំពើហិង្សាលើផ្លូវចិត្ត	អំពើហិង្សាលើរាងកាយ	អំពើហិង្សាផ្លូវភេទ	អំពើហិង្សាលើរាងកាយ និងផ្លូវភេទ	អំពើហិង្សាលើរាងកាយ ឬផ្លូវភេទនិងផ្លូវចិត្ត	អំពើហិង្សាលើរាងកាយ ឬផ្លូវភេទ	អំពើហិង្សាលើរាងកាយ ឬផ្លូវចិត្ត	ចំនួនស្រ្តីធ្លាប់រៀបការ
ការអប់រំរបស់ដៃគូ								
មិនបានរៀន	៣៣.៣	២៣.០	១១.៩	៨.៣	៨.៣	២៦.៦	៤០.១	៣២៧
បឋមសិក្សា	២៩.៥	២០.១	៥.៨	៣.៨	៣.៨	២២.១	៣៤.៣	១,៤៦៤
មធ្យមសិក្សានិងខ្ពស់ជាង	១៧.៧	១០.៦	៣.៧	២.០	២.០	១២.២	២០.២	១,៤៣៥
ដៃគូប្រើប្រាស់គ្រឿងស្រវឹង								
មិនផឹក	១៣.៣	៨.៨	១.៨	១.២	១.១	៩.២	១៥.៥	៤៩០
ផឹកតែមិនស្រវឹង	១១.១	៨.៣	១.៩	០.០	០.០	១០.២	១៤.៨	១០៨
ស្រវឹងម្តងម្កាល	២០.៦	១២.៣	៣.៨	២.១	២.០	១៣.៩	២៤.៤	២,១០៣
ស្រវឹងជាប្រចាំ	៥៣.៩	៣៩.៦	១៦.២	១១.០	១០.៣	៤៤.៨	៦០.០	៥៤៣
ការអប់រំរបស់ប្តី/ប្រពន្ធ								
ប្តីរៀនខ្ពស់ជាង	២៤.៤	១៦.៣	៤.៨	២.៧	២.៦	១៨.៤	២៨.៥	១,៦៩៩
ប្រពន្ធរៀនខ្ពស់ជាង	២២.៥	១៤.៦	៤.៨	៣.៣	៣.២	១៦.១	២៦.៥	៨៧៦
ប្តីប្រពន្ធរៀនស្មើគ្នា	២៧.០	១៧.១	៧.៨	៥.១	៤.៤	១៩.៨	៣០.៤	៤៧៤
ប្តីប្រពន្ធមិនបានរៀន	៣០.០	១៩.៤	១០.០	៦.៥	៥.៩	២២.៩	៣៥.៣	១៧០
មិនដឹង/គ្មានព័ត៌មាន	៤៤.០	២៣.១	៧.៧	៤.០	៤.០	២៤.០	៤៤.០	២៦
ប្តីប្រពន្ធអាយុខុសគ្នា								
ប្រពន្ធចាស់ជាង	២៤.៣	១៧.១	៦.១	៤.១	៣.៧	១៩.៣	២៨.៧	៥៤០
ប្តីប្រពន្ធអាយុស្មើគ្នា	២២.៨	១១.១	៥.៩	១.២	១.២	១៥.៧	២៧.៧	២៥៣
ប្រពន្ធក្មេងជាង 1-4 ឆ្នាំ	២៥.២	១៥.៦	៤.៨	៣.៥	៣.២	១៧.០	២៩.០	១,២១៩
ប្រពន្ធក្មេងជាង 5-9 ឆ្នាំ	២២.៩	១៥.០	៣.៤	១.៩	១.៧	១៦.៦	២៦.៥	៦៩៩
ប្រពន្ធក្មេងជាង 10 ឆ្នាំឡើង	២០.៥	១០.៣	៤.៦	១.១	១.១	១៣.៧	២២.១	២៦៣
ចំនួនឥរិយាបថគ្រប់គ្រងក្នុងអាពាហ៍ពិពាហ៍ដោយដៃគូ²								
០	១៥.២	៨.៣	២.០	១.១	០.៩	៩.១	១៨.៣	២,៣៧១
១-២	៤២.៩	៣០.៤	១០.២	៤.៨	៤.៥	៣៥.៨	៤៩.៦	៦៧៥
៣-៤	៧០.៥	៥៧.១	២៣.១	២០.៥	២០.៤	៥៩.២	៧៤.៨	១៤៧
៥-៦	៨៤.៩	៦៤.២	៤៥.៣	៣២.១	៣២.១	៧៧.៤	៨៦.៨	៥៣
ចំនួនការសម្រេចចិត្តដែលចូលរួមដោយស្រ្តី¹								
០	២៨.៦	១៣.៨	០.០	០.០	០.០	១៣.៨	២៨.៦	២៨
១-២	២៥.២	១៥.៥	៦.១	៣.៣	២.៥	១៨.៥	៣១.៩	៣៦២
ទាំង ៣	២៣.៦	១៤.៨	៤.៧	២.៨	២.៦	១៦.៧	២៧.០	២,៥៨៦

ចំនួនមូលហេតុនៃការវាយ

ប្រពន្ធ^២

០	២០.៥	១៤.១	៤.៣	៣.១	៣.០	១៥.៣	២៣.៣	១,៤៨២
១-២	២៩.៧	១៨.៥	៧.៧	៣.៩	៣.៦	២២.៤	៣៤.៩	៩៣៤
៣-៤	២៦.១	១៨.៤	៥.៧	៣.៨	៣.៣	២០.២	៣១.៣	៦៦២
៥-៦	៣០.១	១២.៧	៣.០	២.៤	២.៤	១៣.៣	៣០.៧	១៦៦

ឪពុកនាងវាយម្តាយនាង

វាយ	៣៥.៦	២៥.២	៧.២	៤.២	៤.០	២៨.៤	៤១.៦	៥៩៥
មិនវាយ	២០.៥	១២.៧	៤.៩	៣.១	២.៨	១៤.៥	២៣.៦	២,៤២៦
មិនដឹង/គ្មានព័ត៌មាន	៤២.៤	៣០.៥	៦.៧	៥.៤	៤.៩	៣២.៣	៤៩.៣	២២៤

ស្ត្រីខ្លាចដៃគូស្និទ្ធស្នាល

ខ្លាចដៃគូគ្រប់ពេល	៧៤.៥	៧៧.៤	៣០.២	៣០.២	២៨.៣	៧៧.៤	៨៤.០	១០៦
ខ្លាចដៃគូខ្លះដែរ	២៧.៨	១៧.៤	៥.៩	៣.៧	៣.៣	១៩.៦	៣២.០	១,៦៣៧
មិនខ្លាចដៃគូ	១៨.០	១០.៦	៣.៣	១.៣	១.៣	១២.៦	២១.៣	១,៤៩៥
សរុប	២៤.៨	១៦.២	៥.៥	៣.៤	៣.២	១៨.២	២៨.៧	៣,២៤៥

សម្គាល់: តារាងនេះដូចគ្នានឹងតារាង២០.១១នៃរបាយការណ៍អង្កេតប្រជាសាស្ត្រនិងសុខភាពកម្ពុជាឆ្នាំ២០១៤

តារាង ក១០៖ អំពើហិង្សាប្រព្រឹត្តដោយស្ត្រីទៅលើប្តី/ដៃគូនៅពេលគ្មានវាយដំពីដៃគូ (អ្នកធ្លាប់មានដៃគូ បច្ចុប្បន្ន ឬថ្មីបំផុត) (អ.ប.ស.ក ឆ្នាំ២០១៤)

លក្ខណៈអង្កេត	% ស្ត្រីដែលប្រព្រឹត្តអំពើហិង្សាលើរាងកាយទៅលើប្តី/ដៃគូរបស់ពួកគេ ធ្លាប់ ^១	អំឡុងពេល១២ខែកន្លងមក	ចំនួនស្ត្រីធ្លាប់បានរៀបការ
ស្ត្រីរងអំពើហិង្សាលើរាងកាយពីដៃគូ			
ធ្លាប់ ^១	៣០.៩	១៥.៨	៥៨១
អំឡុង១២ខែកន្លងមក	៣១.៤	២៣.១	៣៤៣
មិនធ្លាប់	៤.៧	២.៩	២,៦៦៤
អាយុ			
១៥-១៩	៥.៦	៤.៧	១០៨
២០-២៤	៥.៩	៤.៨	៤៦១
២៥-២៩	៩.០	៦.២	៥៧៧
៣០-៣៩	៩.៩	៥.៥	១,១៦១
៤០-៤៩	៩.៦	៣.៨	៩៣៨
សាសនា			
ព្រះពុទ្ធ	៨.៧	៤.៦	៣,០៩៥
មូស្លីម	១៤.៧	១៣.៣	៧៥
គ្រិស្ត	៣៣.៣	៣១.៣	៣២
ផ្សេងទៀត/គ្មានព័ត៌មាន	២.៣	០.០	៤៣
ទីលំនៅដ្ឋាន			
ទីប្រជុំជន	១០.២	៥.៥	៤៨៩

ជនបទ	៨.៧	៤.៩	២,៧៥៦
រាជធានី/ខេត្ត			
បន្ទាយមានជ័យ	៥.៧	៣.៣	១២៣
កំពង់ចាម	១៣.២	១១.១	៤៤១
កំពង់ឆ្នាំង	៦.៤	៣.៧	១០៩
កំពង់ស្ពឺ	៥.៩	៣.៤	២៣៨
កំពង់ធំ	៧.២	៣.៣	១៥៣
កណ្តាល	៥.៥	៥.១	២៣៧
ក្រចេះ	១៤.៧	៦.៣	៩៥
ភ្នំពេញ	១២.០	៤.៧	៣០១
ព្រៃវែង	៦.៨	៣.៦	២៥០
ពោធិ៍សាត់	៩.៩	៤.០	១០១
សៀមរាប	៧.៧	២.១	១៩៦
ស្វាយរៀង	៧.៦	២.៥	១១៨
តាកែវ	៣.៦	១.០	១៩៤
ឧត្តរមានជ័យ	១១.១	៩.៥	៦៣
បាត់ដំបង/ប៉ៃលិន	១១.៥	៦.៤	២៣៤
កំពត/កែប	៥.២	១.៣	១៥៤
ព្រះសីហនុ/កោះកុង	១៧.៣	១០.៥	៧៥
ព្រះវិហារ/ស្ទឹងត្រែង	១៩.៥	៨.០	៨៧
មណ្ឌលគិរី/រតនគិរី	១.៣	១.៣	៧៧
តំបន់			
ទំនាបកណ្តាល	៩.០	៥.៨	១,៥៤០
ទន្លេសាប	៨.៥	៤.៣	៩៧៩
មាត់សមុទ្រ/ឆ្នេរ	៩.២	៤.៤	២២៩
ខ្ពង់រាបនិងភ្នំ	៩.៣	៤.៥	៤៩៦
ស្ថានភាពអាពាហ៍ពិពាហ៍			
រៀបការ/រស់នៅជាមួយគ្នា	៨.៨	៥.២	២,៩៧៧
លែងលះ/រស់នៅបែកគ្នា	៩.៧	៣.២	១៥៤
មេម៉ាយ/ពោះម៉ាយ	១១.៤	២.៦	១១៥
ស្ថានភាពការងារ			
ការងារទទួលប្រាក់ឈ្នួល	៨.៧	៥.២	២,៤៨៥
ការងារមិនទទួលប្រាក់ឈ្នួល	១០.៥	៣.៨	២៣៨
មិនមានការងារ	៩.២	៥.០	៥២២
ចំនួនកុមាររស់			
០	៥.៦	៤.៦	៣១៤
១-២	៨.០	៥.៣	១,៥៩៣
៣-៤	១០.៧	៤.៦	៩៦៨
៥+	៩.៩	៤.៨	៣៧០
ការសិក្សាអប់រំ			
មិនបានរៀន	១១.១	៦.៧	៤៩៥
បឋមសិក្សា	៩.៦	៥.៣	១,៧២៥
មធ្យមសិក្សានិងខ្ពស់ជាង	៦.៧	៣.៧	១,០២៥

បញ្ហាភាគទ្រព្យសម្បត្តិ

ក្របំផុត	១៣.៦	៨.១	៦២០
ក្រ	៧.២	៣.១	៦២១
មធ្យម	៧.៨	៥.០	៦៧៦
មាន	៧.៣	៤.៩	៦៥៩
មានបំផុត	៨.៨	៤.២	៦៧០
សរុប	៨.៩	៥.០	៣,២៤៥

សម្គាល់: ប្តី/ដៃគូសំដៅលើប្តី/ដៃគូបច្ចុប្បន្នចំពោះស្ត្រីរៀបការបច្ចុប្បន្ន និងថ្មីបំផុត/លែងលះគ្នា, បំបែក ឬស្ត្រីមេម៉ាយ រួមទាំងអំឡុងពេល១២ខែកន្លងមក

សម្គាល់: តារាងនេះដូចគ្នាតារាង២០.១៥នៃរបាយការណ៍អង្កេតប្រជាសាស្ត្រ និងសុខភាពកម្ពុជាឆ្នាំ២០១៤

ឧបសម្ព័ន្ធ (ខ)៖ តារាងលម្អិតនៃអំពើហិង្សាផ្សេងទៀត

តារាង ខ១៖ បទពិសោធន៍អំពើហិង្សាលើរាងកាយក្នុងជីវិតប្រព្រឹត្តដោយអ្នកក្រៅពីដៃគូក្នុងចំណោមស្ត្រីចូលរួមការអង្កេតផ្នែកអំពើហិង្សាក្នុងគ្រួសារ បែងចែកតាមលក្ខណៈសាវតា (អ.ប.ស.ក ឆ្នាំ២០១៤)

លក្ខណៈអង្កេត	ស្ត្រីធ្លាប់រងអំពើហិង្សាលើរាងកាយ	សរុប
	%	ចំនួន
អាយុ		
១៥-១៩	៥.៨	៧២៩
២០-២៤	៩.៨	៦៨៧
២៥-២៩	៥.៤	៦៤៧
៣០-៣៤	១២.២	៨០១
៣៥-៣៩	១០.៥	៤៥៩
៤០-៤៤	១១.៣	៥៣៩
៤៤-៤៩	៦.៥	៤៤៦
សាសនា		
ព្រះពុទ្ធ	៨.៩	៤,១១៧
មូស្លីម	៨.៣	៩៦
គ្រិស្ត	៨.៥	៤៧
ផ្សេងទៀត/គ្មានព័ត៌មាន	២.២	៤៦
ទីលំនៅដ្ឋាន		
ទីប្រជុំជន	១០.៦	៧៤០
ជនបទ	៨.៥	៣,៥៦៧
រាជធានី/ខេត្ត		
បន្ទាយមានជ័យ	៣.៣	១៦៦
កំពង់ចាម	១៩.៤	៥២៧
កំពង់ឆ្នាំង	៥.២	១៧៣
កំពង់ស្ពឺ	៨.០	២៨៥
កំពង់ធំ	៦.១	១៩៦
កណ្តាល	១៣.២	៣២៥
ក្រចេះ	១២.៦	១១៩
ភ្នំពេញ	១១.០	៤៥៣
ព្រៃវែង	៤.៦	៣០៤
ពោធិ៍សាត់	១១.១	១៤៤
សៀមរាប	៣.២	២៨០
ស្វាយរៀង	៤.៤	១៥៩
តាកែវ	៥.២	២៦៧
ឧត្តរមានជ័យ	៤.១	៧៣
បាត់ដំបង/ប៉ៃលិន	៩.២	៣៣៦
កំពត/កែប	២.៥	២០០
ព្រះសីហនុ/កោះកុង	៧.៦	១០៥
ព្រះវិហារ/ស្ទឹងត្រែង	១០.៧	១០៣

មណ្ឌលគិរី/រតនគិរី	២.២	៩២
តំបន់		
ទំនាបកណ្តាល	១២.៣	២,០៣៥
ទន្លេសាប	៦.៩	១,៣៦៩
មាត់សមុទ្រ/ឆ្នេរ	៤.៨	៣០៤
ខ្ពង់រាប និងភ្នំ	៨.៥	៥៩៩
ស្ថានភាពអាពាហ៍ពិពាហ៍		
មិនដែលរៀបការ	៦.៦	១,០៦២
រៀបការ/រស់នៅជាមួយគ្នា	៩.៥	២,៩៧៧
លែងលះ/រស់នៅបែកគ្នា	១១.០	១៥៤
មេម៉ាយ/ពោះម៉ាយ	៨.៨	១១៤
ចំនួនកូនរស់		
០	៧.៩	១,២៥៩
១-២	៨.៦	១,៦៨៣
៣-៤	៩.៦	៩៩២
៥+	១១.០	៣៧៣
ការសិក្សាអប់រំ		
មិនបានរៀន	៩.៨	៥៦១
បឋមសិក្សា	១០.៤	១,៩៩១
មធ្យមសិក្សានិងខ្ពស់ជាង	៦.៧	១,៧៥៥
បញ្ហាភាគទ្រព្យសម្បត្តិ		
ក្របំផុត	៩.៩	៧៥៥
ក្រី	៩.៦	៨២៣
មធ្យម	៧.៩	៨៥១
មាន	៧.៣	៨៩៨
មានបំផុត	៩.៥	៩៨០
សរុប	៨.៨	៤,៣០៧

តារាងខ២៖ បទពិសោធន៍អំពើហិង្សាលើផ្លូវភេទប្រព្រឹត្តដោយអ្នកក្រៅពីដៃគូក្នុងជីវិត និងអំឡុងពេល១២ខែ កន្លងមកចំណោមស្ត្រីចូលរួមការអង្កេតផ្នែកអំពើហិង្សាក្នុងគ្រួសារ បែងចែកតាមលក្ខណៈសាវតា (អ.ប.ស.ក ឆ្នាំ២០១៤)

លក្ខណៈអង្កេត	ស្ត្រីធ្លាប់ទទួលរងអំពើហិង្សាលើផ្លូវភេទ	សរុប
	%	ចំនួន
អាយុ		
១៥-១៩	០.៨	៧២៩
២០-២៤	៣.១	៦៨៧
២៥-២៩	២.៥	៦៤៧
៣០-៣៤	២.២	៨០១
៣៥-៣៩	០.៤	៤៥៩
៤០-៤៤	១.៣	៥៣៩
៤៥-៤៩	២.៧	៤៤៦

សាសនា		
ព្រះពុទ្ធ	២.០	៤,១១៧
មូស្លីម	០.០	៩៦
គ្រិស្ត	២.១	៤៧
ផ្សេងទៀត/គ្មានព័ត៌មាន	០.០	៤៦
ទីលំនៅដ្ឋាន		
ទីប្រជុំជន	៣.១	៧៤០
ជនបទ	១.៧	៣,៥៦៧
រាជធានី/ខេត្ត		
បន្ទាយមានជ័យ	១.២	១៦៦
កំពង់ចាម	១.៣	៥២៧
កំពង់ឆ្នាំង	០.៦	១៧៣
កំពង់ស្ពឺ	០.៧	២៨៥
កំពង់ធំ	១.០	១៩៦
កណ្តាល	១.៥	៣២៥
ក្រចេះ	២.៥	១១៩
ភ្នំពេញ	៤.៩	៤៥៣
ព្រៃវែង	០.០	៣០៤
ពោធិ៍សាត់	៤.២	១៤៤
សៀមរាប	១.៤	២៨០
ស្វាយរៀង	០.០	១៥៩
តាកែវ	០.៧	២៦៧
ឧត្តរមានជ័យ	២.៧	៧៣
បាត់ដំបង/ប៉ៃលិន	៦.៣	៣៣៦
កំពត/កែប	០.៥	២០០
ព្រះសីហនុ/កោះកុង	១.០	១០៥
ព្រះវិហារ/ស្ទឹងត្រែង	១.៩	១០៣
មណ្ឌលគិរី/រតនគិរី	០.០	៩២
តំបន់		
ទំនាបកណ្តាល	១.៦	២,០៣៥
ទន្លេសាប	៣.២	១,៣៦៩
មាត់សមុទ្រ/ឆ្នេរ	០.៤	៣០៤
ខ្ពង់រាបនិងភ្នំ	០.៨	៥៩៩
ស្ថានភាពអាពាហ៍ពិពាហ៍		
មិនដែលរៀបការ	២.០	១,០៦២
រៀបការ/រស់នៅជាមួយគ្នា	១.៩	២,៩៧៧
លែងលះ/រស់នៅបែកគ្នា	១.៣	១៥៤
មេម៉ាយ ពោះម៉ាយ	១.៨	១១៤
ចំនួនកូនរស់		
០	២.៤	១,២៥៩
១-២	១.៨	១,៦៨៣
៣-៤	០.៩	៩៩២
៥+	៣.៥	៣៧៣
ការសិក្សាអប់រំ		

មិនបានរៀន	២.៣	៥៦១
បឋមសិក្សា	១.៣	១,៩៩១
មធ្យមសិក្សានិងខ្ពស់ជាង	២.៥	១,៧៥៥
បញ្ហាភាគទ្រព្យសម្បត្តិ		
ក្របំផុត	១.១	៧៥៥
ក្រិ	១.៦	៨២៣
មធ្យម	២.០	៨៥១
មាន	២.២	៨៩៨
មានបំផុត	២.៤	៩៨០
សរុប	១.៩	៤,៣០៧

តារាងខ្នាត៖ បទពិសោធន៍អំពើហិង្សាអំឡុងពេលមានផ្ទៃពោះ

<i>លក្ខណៈអង្កេត</i>	% ស្ត្រីរងអំពើហិង្សាអំឡុងពេលមានផ្ទៃពោះ	ចំនួនស្ត្រីធ្លាប់មានផ្ទៃពោះ
អាយុ		
១៥-១៩	៥.២	៧៧
២០-២៤	៤.១	៤១៥
២៥-២៩	២.០	៥៤៨
៣០-៣៩	៣.៣	១,១៣៨
៤០-៤៩	៦.១	៩១៣
សាសនា		
ព្រះពុទ្ធ	៤.១	២,៩៥៣
មូស្លីម	០.០	៧១
គ្រិស្ត	(០.៦)	២៨
ផ្សេងទៀត/គ្មានព័ត៌មាន	២.៧	៣៨
ទីលំនៅដ្ឋាន		
ទីប្រជុំជន	២.៣	៤៤៩
ជនបទ	៤.៣	២,៦៤២
រាជធានី/ខេត្ត		
បន្ទាយមានជ័យ	២.៦	១១៨
កំពង់ចាម	៤.០	៤២៣
កំពង់ឆ្នាំង	២.០	១០៣
កំពង់ស្ពឺ	៨.៨	២២៦
កំពង់ធំ	៤.០	១៤៩
កណ្តាល	២.២	២២២
ក្រចេះ	៦.៧	៩០
ភ្នំពេញ	១.៥	២៧៧
ព្រៃវែង	២.៦	២៣៦
ពោធិ៍សាត់	៥.២	៩៧
សៀមរាប	៥.៨	១៨៨
ស្វាយរៀង	០.៩	១១៤
តាកែវ	៣.៧	១៩០
ឧត្តរមានជ័យ	៦.៦	៦១

បាត់ដំបង/ប៉ៃលិន	៤.៥	២២១
កំពត/កែប	៤.០	១៤៩
ព្រះសីហនុ/កោះកុង	៤.១	៧៣
ព្រះវិហារ/ស្ទឹងត្រែង	៧.២	៨៣
មណ្ឌលគិរី/រតនគិរី	២.៨	៧២
តំបន់		
ទំនាបកណ្តាល	២.៧	១,៤៤៦
ទន្លេសាប	៤.៥	៩៣១
មាត់សមុទ្រ/ឆ្នេរ	៣.៦	២២០
ខ្ពង់រាបនិងភ្នំ	៧.២	៤៦៨
ស្ថានភាពអាពាហ៍ពិពាហ៍		
រៀបការ/រស់នៅជាមួយគ្នា	៣.៥	២,៨២៨
លែងលះ/រស់នៅបែកគ្នា	១៣.០	១៤៦
មេម៉ាយ ពោះម៉ាយ	៥.៥	១១០
ចំនួនកូនរស់		
០	០.០	១៦០
១-២	៣.៣	១,៥៩៣
៣-៤	៣.៤	៩៦៨
៥+	៩.៤	៣៧០
ការសិក្សាអប់រំ		
មិនបានរៀន	៥.៩	៤៧៨
បឋមសិក្សា	៤.២	១,៦៧៣
មធ្យមសិក្សានិងខ្ពស់ជាង	២.៧	៩៣៩
បញ្ហាភាគទ្រព្យសម្បត្តិ		
ក្របំផុត	៦.០	៦០២
ក្រ	៥.៨	៥៩១
មធ្យម	២.៨	៦៤៩
មាន	៣.៨	៦២៦
មានបំផុត	១.៩	៦២៣
សរុប	៤.០	៣,០៩០

សម្គាល់: តារាងនេះ ដូចគ្នាតារាង ២០.៧ ក្នុងរបាយការណ៍អង្កេតប្រជាសាស្ត្រ និងសុខភាពកម្ពុជាឆ្នាំ 2014¹

តារាង ខ៤៖ ឥរិយាបថស្វែងរកជំនួយរបស់ស្ត្រីដែលទទួលបានអំពើហិង្សាក្នុងចំណោមស្ត្រីចូលរួមការអង្កេតផ្នែកអំពើហិង្សាក្នុងគ្រួសារ បែងចែកតាមលក្ខណៈសាវតា (អ.ប.ស.ក ឆ្នាំ២០១៤)

លក្ខណៈអង្កេត	មិនបានស្វែងរក				សរុប	ចំនួនស្ត្រីធ្លាប់រងអំពើហិង្សាលើរាងកាយ ឬផ្លូវភេទ
	ស្វែងរកជំនួយដើម្បីបញ្ឈប់អំពើហិង្សា	ជំនួយតែបានប្រាប់អ្នកណាម្នាក់	មិនបានស្វែងរកជំនួយក៏មិនប្រាប់អ្នកណាម្នាក់ដែរ	មិនដឹង/គ្មានគ្មានព័ត៌មាន		
ប្រភេទអំពើហិង្សា						
អំពើហិង្សាលើរាងកាយ	៤០.៦	១៩.៨	៣៩.០	០.៦	១០០	៦៩៣
អំពើហិង្សាលើផ្លូវភេទ	(៤៩.១)	(៨.០)	(៤២.៩)	(០.០)	១០០	៤៥
អំពើហិង្សារាងកាយ និងផ្លូវភេទ	៤៧.៤	១៧.៧	៣៤.៩	០.០	១០០	២១៧
អាយុ						

១៥-១៩	(៤០.៣)	(២២.៦)	(៣៧.១)	(០.០)	១០០	៥៤
២០-២៤	២៩.០	២៤.៦	៤៥.៩	០.៥	១០០	១៣០
២៥-២៩	៣៤.២	១២.៥	៥៣.៣	០.០	១០០	១១៤
៣០-៣៩	៤២.៥	២២.២	៣៤.៨	០.៥	១០០	៣៧២
៤០-៤៩	៥២.៥	១៣.៦	៣៣.៤	០.៥	១០០	២៨៦
ទីលំនៅដ្ឋាន						
ទីប្រជុំជន	៣២.៣	២៤.៤	៤៣.០	០.៤	១០០	១៥២
ជនបទ	៤៤.៥	១៧.៧	៣៧.៣	០.៤	១០០	៨០៣
ស្ថានភាពអាពាហ៍ពិពាហ៍						
មិនដែលរៀបការ រៀបការ/រស់នៅជា	៤០.៣	២១.៣	៣៦.៤	២.០	១០០	៨៩
មួយគ្នា	៤២.៨	១៨.៥	៣៨.៥	០.៣	១០០	៧៥៦
លែងលះ/ទំនាស់នៅ						
បែកគ្នា	៤២.៩	២១.៤	៣៥.៧	០.០	១០០	៧០
មេម៉ាយ ពោះម៉ាយ	៤៦.២	១២.៨	៤១.០	០.០	១០០	៤០
ចំនួនកូនរស់						
០	៣៧.០	២២.៤	៣៨.៥	២.១	១០០	១៥២
១-២	៣៨.៩	១៨.៨	៤២.២	០.២	១០០	៣៧៥
៣-៤	៤៣.១	២២.០	៣៤.៨	០.១	១០០	២៨២
៥+	៥៦.៤	៩.០	៣៤.៥	០.០	១០០	១៤៦
ស្ថានភាពការងារ						
ការងារទទួលប្រាក់ឈ្នួល ការងារមិនទទួលប្រាក់	៤៣.៨	១៧.៧	៣៧.៩	០.៦	១០០	៦៧៨
ឈ្នួល	៤២.៩	១៤.០	៤៣.១	០.០	១០០	១០៥
មិនធ្វើការងារ	៣៧.៥	២៦.០	៣៦.៥	០.០	១០០	១៧២
ការសិក្សាអប់រំ						
មិនបានរៀន	៤៤.២	១៧.៨	៣៧.៩	០.១	១០០	១៧៧
បឋមសិក្សា	៤៦.២	១៩.៦	៣៣.៦	០.៦	១០០	៥៣៥
មធ្យមសិក្សានិងខ្ពស់ជាង	៣៣.៤	១៧.៧	៤៨.៦	០.៣	១០០	២៤៤
បញ្ហាភាគទ្រព្យសម្បត្តិ						
ក្របំផុត	៤៤.៤	១៨.៣	៣៧.២	០.១	១០០	២២៥
ក្រ	៥២.១	៩.៧	៣៧.៥	០.៧	១០០	២០១
មធ្យម	៤៤.៩	២១.១	៣៤.០	០.០	១០០	១៧៦
មាន	៣៥.៨	២០.៨	៤២.៣	១.០	១០០	១៧៩
មានបំផុត	៣៣.៦	២៥.៥	៤០.៥	០.៣	១០០	១៧៤
សរុប	៤២.៦	១៨.៨	៣៨.២	០.៤	១០០	៩៥៥

សម្គាល់៖ ស្ត្រីអាចរាយការណ៍អំពីការស្វែងរកជំនួយបានច្រើនជាងមួយ។ សម្គាល់៖ ទិន្នន័យក្នុងរងក្រចកនៃក្រុមអាយុ ២៥ - ៤៩ ដែលមិនវាស់វែង (unweighted)។ ទិន្នន័យបែងចែកតាមខេត្តមិនបានបង្ហាញទេដោយសារមេគុណអង្កេតនៃខេត្តនីមួយៗតិចជាង៥០។

សម្គាល់៖ តារាងនេះដូចគ្នាតារាង២០.១៦ ក្នុងរបាយការណ៍អង្កេតប្រជាសាស្ត្រ និងសុខភាពកម្ពុជាឆ្នាំ២០១៤

ឧបសម្ព័ន្ធ (ត)៖ ការវិភាគលម្អិតលើការប្រៀបធៀបសំណាកគំរូនៃការអង្កេត អ.ប.ស.កទាំងបី

តារាង គ១៖ លក្ខណៈសាវតារអ្នកចូលរួមផ្នែកអំពើហិង្សាក្នុងគ្រួសារ នៃ អ.ប.ស.ក ២០០០ ២០០៥ និង២០១៤

លក្ខណៈអង្កេត	2000		2005		2014	
	ចំនួន	%	ចំនួន	%	ចំនួន	%
អាយុ						
១៥-១៩	១០០	៤.១	៦៧	៣.៣	១០៨	៣.៣
២០-២៤	២៦២	១០.៩	៣០៣	១៤.៩	៤៦១	១៤.២
២៥-២៩	៣៥០	១៤.៦	៣១២	១៥.៣	៥៧៧	១៧.៨
៣០-៣៤	៤៩៣	២០.៥	៣១៩	១៥.៦	៧២៦	២២.៤
៣៥-៣៩	៤៥៩	១៩.១	៣៧២	១៨.៣	៤៣៥	១៣.៤
៤០-៤៤	៣៨៦	១៦.១	៣៨៥	១៨.៩	៥០៩	១៥.៧
៤៥-៤៩	៣៥៣	១៤.៧	២៧៨	១៣.៧	៤២៩	១៣.២
សាសនា						
ព្រះពុទ្ធ	២,៣១០	៩៦.១	១,៩៨៥	៩៧.៤	៣,០៩៥	៩៥.៤
មូស្លីម	៦២	២.៦	៣០	១.៥	៧៥	២.៣
គ្រិស្ត	៤	០.២	៦	០.៣	៣២	១.០
ផ្សេងទៀត	២៥	១.០	១៥	០.៧	៤៣	១.៣
ទីលំនៅដ្ឋាន						
ទីប្រជុំជន	៣៨៨	១៦.២	៣០២	១៤.៨	៤៨៩	១៥.១
ជនបទ	២,០១៥	៨៣.៨	១,៧៣៥	៨៥.២	២,៧៥៦	៨៤.៩
ទំហំគ្រួសារ						
០	១៥៥	៦.៤	៧៨	៣.៨	១៩៧	៦.១
១-២	៨០៥	៣៣.៥	៨៦៦	៤២.៥	១,៦៨៣	៥១.៩
៣-៤	៧៧១	៣២.១	៦៤១	៣១.៥	៩៩២	៣០.៦
៥+	៦៧២	២៨.០	៤៥២	២២.២	៣៧៣	១១.៥
ការសិក្សាអប់រំ						
មិនបានរៀន	៧៤៦	៣១.០	៥១៤	២៥.២	៤៩៥	១៥.៣
បឋមសិក្សា	១,៣៥២	៥៦.៣	១,១៩៣	៥៨.៦	១,៧២៥	៥៣.២
មធ្យមសិក្សានិងខ្ពស់ជាង	៣០៦	១២.៧	៣៣០	១៦.២	១,០២៥	៣១.៦
ការចេះអាន						
មិនអាចអានបាន	៨៣៨	៣៤.៩	៧២៧	៣៥.៧	៩៤០	២៩.០
អាចអានបានខ្លះៗ	៦២១	២៥.៨	៣៣៨	១៦.៦	៧១៩	២២.១
អាចអានបាន	៩២៦	៣៨.៥	៩៦៥	៤៧.៤	១,៥៧៩	៤៨.៧
ស្ថានភាពអាពាហ៍ពិពាហ៍						
រៀបការ/រស់នៅជាមួយគ្នា	២,០៧៨	៨៦.៥	១,៧៩៩	៨៨.៣	២,៩៧៧	៩១.៧
លែងលះ/រស់នៅបែកគ្នា	១០៧	៤.៥	១៣១	៦.៤	១៥៤	៤.៧
មេម៉ាយ/ពោះម៉ាយ	២១៨	៩.១	១០៧	៥.៣	១១៤	៣.៥
ស្ថានភាពការងារ						
ការងារទទួលប្រាក់ឈ្នួល	៩១៨	៣៨.២	១,០២១	៥០.១	២,៤៨៥	៧៦.៦
ការងារមិនទទួលប្រាក់ឈ្នួល	១,១១៧	៤៦.៥	៧២៥	៣៥.៦	២៣៨	៧.៣
មិនមានការងារ	៣៦៧	១៥.៣	២៨៩	១៤.២	៥២២	១៦.១
រាជធានី/ខេត្ត						
បន្ទាយមានជ័យ	១១១	៤.៦	៨៣	៤.១	១២៣	៣.៨

កំពង់ចាម	៣៥៧	១៤.៨	២៦៥	១៣.០	៤៤១	១៣.៦
កំពង់ឆ្នាំង	៩១	៣.៨	៧៨	៣.៨	១០៩	៣.៤
កំពង់ស្ពឺ	១៣៥	៥.៦	១០៦	៥.២	២៣៨	៧.៣
កំពង់ធំ	១១៨	៤.៩	៩៨	៤.៨	១៥៣	៤.៧
កណ្តាល	២១៦	៩.០	២០៥	១០.១	២៣៧	៧.៣
ក្រចេះ	៥៣	២.២	៤០	២.០	៩៥	២.៩
ភ្នំពេញ	២០០	៨.៣	១៨៨	៩.២	៣០១	៩.៣
ព្រៃវែង	២០៦	៨.៦	១៦៥	៨.១	២៥០	៧.៧
ពោធិ៍សាត់	៧៥	៣.១	៥៣	២.៦	១០១	៣.១
សៀមរាប	១៤៦	៦.១	១៥៨	៧.៨	១៩៦	៦.០
ស្វាយរៀង	២១០	៥.០	៨៣	៤.១	១១៨	៣.៦
តាកែវ	១៥៨	៦.៦	១៤៤	៧.១	១៩៤	៦.០
ឧត្តរមានជ័យ	១២	០.៥	២២	១.១	៦៣	១.៩
បាត់ដំបង/ប៉ៃលិន	១៥៩	៦.៦	១២៩	៦.៣	២៣៤	៧.២
កំពត/កែប	១១៥	៤.៨	១០៦	៥.២	១៥៤	៤.៨
ព្រះសីហនុ/កោះកុង	២៨	១.២	៤៤	២.២	៧៥	២.៣
ព្រះវិហារ/ស្ទឹងត្រែង	៤០	១.៧	៤៣	២.១	៨៧	២.៧
មណ្ឌលគិរី/រតនគិរី	២៨	១.២	២៧	១.៣	៧៧	២.៤
បញ្ហាភាគទ្រព្យសម្បត្តិ						
ក្របំផុត			៤២១	២០.៧	៦២០	១៩.១
ក្រ			៤០០	១៩.៦	៦២១	១៩.១
មធ្យម			៤០៨	២០.០	៦៧៦	២០.៨
មាន			៤៣៣	២១.៣	៦៥៩	២០.៣
មានបំផុត			៣៧៥	១៨.៤	៦៧០	២០.៦

តារាង គ២៖ បទពិសោធន៍អំពើហិង្សាលើរាងកាយ ឬផ្លូវភេទពីដៃគូស្និទ្ធស្នាលក្នុងជីវិត(ដៃគូបច្ចុប្បន្ន/ថ្មីបំផុត) បែងចែកតាមលក្ខណៈសាវតានៃ អ.ប.ស.កទាំងបី

លក្ខណៈអង្កេត	២០០០		២០០៥		២០១៤	
	ចំនួន	%	ចំនួន	%	ចំនួន	%
អាយុ						
១៥-១៩	៥	៤.០	៥	៧.៥	៨	៧.៤
២០-២៤	៣៦	១៣.៧	៣៨	១២.៥	៦៦	១៤.៣
២៥-២៩	៧៤	២១.១	៣៣	១០.៦	៧៥	១៣.០
៣០-៣៤	៩១	១៨.៥	៤៩	១៥.៤	១៣៤	១៨.៥
៣៥-៣៩	៨៣	១៨.១	៥៤	១៤.៥	១០៤	២៣.៩
៤០-៤៤	៤៨	១២.៤	៥៨	១៥.១	១១០	២១.៦
៤៥-៤៩	៧៥	២១.២	៤០	១៤.៤	៩៤	២២.០
សាសនា						
ព្រះពុទ្ធ	៤០៣	១៧.៤	២៦៦	១៣.៤	៥៦៣	១៨.២
មូស្លីម	៧	១១.១	៨	២៥.៨	១៤	១៨.៩
គ្រិស្ត	០	០.០	១	២០.០	៥	១៥.៦

ផ្សេងទៀត	១	៤.០	៣	២០.០	១០	២៣.៣
ទីលំនៅដ្ឋាន						
ទីប្រជុំជន	៦៣	១៦.២	៤៤	១៤.៦	៦៦	១៣.៥
ជនបទ	៣៤៧	១៧.២	២៣៤	១៣.៥	៥២៦	១៩.១
ទំហំគ្រួសារ						
០	១៣	៨.៤	១១	១៤.១	១៦	៨.១
១-២	១២៤	២៥.៤	១០៣	១១.៩	២៦១	១៥.៥
៣-៤	១៣៨	១៧.៩	៩៩	១៥.៤	២០៩	២១.១
៥+	១៣៥	២០.១	៦៥	១៤.៤	១០៥	២៨.២
ការសិក្សាអប់រំ						
មិនបានរៀន	១៥២	២០.៤	៧៩	១៥.៤	១៣៣	២៦.៩
បឋមសិក្សា	២២១	១៦.៣	១៧៨	១៤.៩	៣៤៣	១៩.៩
មធ្យមសិក្សានិងខ្ពស់ជាង	៣៧	១២.១	២២	៦.៦	១១៦	១១.៣
ចេះអាន						
មិនអាចអានបាន	១៧១	២០.៤	១១២	១៥.៤	២៤៩	២៦.៥
អាចអានបានខ្លះៗ	១០៦	១៧.១	៥៣	១៥.៧	១៤៤	២០.០
អាចអានបាន	១៣២	១៤.៣	១០៧	១១.១	១៩៨	១២.៥
ស្ថានភាពអាពាហ៍ពិពាហ៍						
រៀបការ/រស់នៅជាមួយគ្នា	៣៣៤	១៦.១	២៣០	១២.៨	៥០៤	១៦.៩
លែងលះ/រស់នៅបែកគ្នា	៤០	៣៧.៤	៣៣	២៥.២	៥៩	៣៨.៣
មេម៉ាយ/ពោះម៉ាយ	៣៦	១៦.៥	១៦	១៤.៨	២៨	២៤.៦
ស្ថានភាពការងារ						
ការងារទទួលប្រាក់ឈ្នួល	១៦៥	១៨.០	១៥៧	១៥.៤	៤២៩	១៧.៣
ការងារមិនទទួលប្រាក់ឈ្នួល	១៧៩	១៦.០	៩១	១២.៦	៦៦	២៧.៧
មិនមានការងារ	៦៧	១៨.២	៣០	១០.៤	៩៦	១៨.៤
រាជធានី/ខេត្ត						
បន្ទាយមានជ័យ	១៤	១២.៥	១៥	១៨.១	១៨	១៤.៦
កំពង់ចាម	៦០	១៦.៨	៤២	១៥.៨	៩៨	២២.២
កំពង់ឆ្នាំង	១៨	១៩.៨	១២	១៥.៤	១៣	១១.៩
កំពង់ស្ពឺ	១៣	៩.៦	២១	១៩.៨	៣៧	១៥.៦
កំពង់ធំ	១៦	១៣.៦	៨	៨.២	២០	១៣.១
កណ្តាល	៤២	១៩.៤	១៧	៨.៣	៥៦	២៣.៦
ក្រចេះ	៧	១៣.២	៨	២០.០	២០	២១.១
ភ្នំពេញ	៣៧	១៨.៥	៣៨	២០.២	៣៨	១២.៦
ព្រៃវែង	១៦	៧.៨	២៩	១៧.៦	១១	១១.០
ពោធិ៍សាត់	២៩	៣៨.៧	៧	១៣.២	៦២	៣១.៦
សៀមរាប	៤៩	៣៣.៣	១៩	១១.៩	១០	៨.៥
ស្វាយរៀង	២០	១៦.៧	៤	៤.៨	៤០	២០.៦
តាកែវ	២៤	១៥.២	១៩	១៣.២	១១	១៧.៥
ឧត្តរមានជ័យ	៥	៤១.៧	៤	១៨.២	៤១	១៧.៥
បាត់ដំបង/ប៉ៃលិន	២៤	១៥.១	១៣	១០.១	៣៥	២២.៧
កំពត/កែប	១៧	១៤.៨	៤	៣.៧	១៦	២១.៣
ព្រះសីហនុ/កោះកុង	១២	១៩.៤	៨	១៧.៨	២៦	២១.៣

ព្រះវិហារ/ស្ទឹងត្រែង	៦	១៤.៦	៧	១៦.៣	២៦	២៩.៩
មណ្ឌលគិរី/រតនគិរី	២	៧.៤	៥	១៨.៥	១១	១៤.៣
បញ្ហាភាគទ្រព្យសម្បត្តិ						
ក្របំផុត			៦៨	១៦.២	១៦០	២៥.៨
ក្រី			៥១	១២.៨	១៣១	២១.១
មធ្យម			៥៧	១៤.០	១២០	១៧.៨
មាន			៥៥	១២.៧	១០០	១៥.២
មានបំផុត			៤៨	១២.៨	៨០	១១.៩

ឧបសម្ព័ន្ធ (ឃ)៖ តារាងសំណួរអំពីហិង្សាក្នុងគ្រួសារ

លេខ	សំណួរ និង ការរៀងរៀង	ប្រភេទលេខកូដ	លេខ				
DV05	A. តើ(ប្តី/វិជគូ) (ចុងក្រោយ)របស់អ្នកធ្លាប់ធ្វើទៅលើអ្នកនូវសកម្មភាពដូចជាប្រកាមនេះឬទេ?	B. តើបញ្ហានេះកើតឡើងញឹកញាប់ប៉ុណ្ណាក្នុងសំបុត្រពេល 12ខែកន្លងទៅ? កើតឡើងញឹកញាប់ កើតឡើងម្តងម្កាល មិនដែលកើតឡើងសោះ?					
		<table border="1"> <thead> <tr> <th>ញាប់</th> <th>ញឹកញាប់</th> <th>ម្តងម្កាល</th> <th>មិនដែលសោះ 12ខែកន្លងទៅ</th> </tr> </thead> </table>	ញាប់	ញឹកញាប់	ម្តងម្កាល	មិនដែលសោះ 12ខែកន្លងទៅ	
	ញាប់	ញឹកញាប់	ម្តងម្កាល	មិនដែលសោះ 12ខែកន្លងទៅ			
	a). ប្រាណអ្នក បោកអ្នក ឬគប់អ្វីមួយទៅលើអ្នកឬទេ?	a). បាទ 1 → 1 ទេ 2	2	3			
	b). ទះអ្នកឬទេ?	b). បាទ 1 → 1 ទេ 2	2	3			
	c). មូលដៃរបស់អ្នក ឬបោកសក់របស់អ្នកឬទេ?	c). បាទ 1 → 1 ទេ 2	2	3			
	d). ដាស់អ្នកដោយប្រើកណ្តាប់ដៃ ឬប្រើអ្វីមួយបុកធ្វើឲ្យអ្នកមានការឈឺចាប់ឬទេ?	d). បាទ 1 → 1 ទេ 2	2	3			
	e). ទាត់ទាក់អ្នក អូសអ្នក ឬវាយបោះអ្នកឬទេ?	e). បាទ 1 → 1 ទេ 2	2	3			
	f). ល្បាយមន្ទប់ជង្គឹមអ្នក ឬបំបែកអ្នកវិលឬទេ?	f). បាទ 1 → 1 ទេ 2	2	3			
	g). តំបក់ហែង ឬវាយប្រហារអ្នកដោយប្រើកាំបិត កាំភ្លើង ឬគ្រឿងសព្វាវុធផ្សេងៗទៀតវិលឬទេ?	g). បាទ 1 → 1 ទេ 2	2	3			
	h). ប្រើកម្លាំងចាប់បង្ខំឱ្យអ្នករួមភេទជាមួយគាត់នៅពេលដែលអ្នកមិនចង់វិលឬទេ?	h). បាទ 1 → 1 ទេ 2	2	3			
	i). ប្រើកម្លាំងចាប់បង្ខំឱ្យអ្នករួមភេទតាមវិធីផ្សេងៗដែលអ្នកមិនចង់វិលឬទេ?	i). បាទ 1 → 1 ទេ 2	2	3			
j). បង្ខំអ្នកដោយគំរាម ឬ ដោយមធ្យោបាយផ្សេងៗទៀត ឱ្យអ្នករួមភេទតាមវិធីផ្សេងៗដែលអ្នកមិនចង់វិលឬទេ?	j). បាទ 1 → 1 ទេ 2	2	3				

លេខ	សំណួរ និង ការផ្ទៀងផ្ទាត់	ប្រភេទលេខកូដ	វិលខ																				
DV25	<p>ពិនិត្យសំណួរ 601 ឯ 602</p> <p>ធ្លាប់រៀបការ/រស់នៅជាមួយបុរសម្នាក់ <input type="checkbox"/></p> <p>តើអ្នកមានអាយុប៉ុន្មាននៅពេលដែលអ្នកត្រូវបានគេបង្ខំឱ្យរួមភេទលើកដំបូង ឬបង្ខំឱ្យអ្នកប្រព្រឹត្តិផ្លូវភេទតាមវិធីផ្សេងៗដោយអ្នកណាម្នាក់ រួមទាំងប្តី/វេត្ត(របស់អ្នក/ណាមួយ)?</p>	<p>មិនធ្លាប់រៀបការ/រស់នៅជាមួយបុរសម្នាក់ <input type="checkbox"/></p> <p>តើអ្នកមានអាយុប៉ុន្មាននៅពេលដែលអ្នកត្រូវបានគេបង្ខំឱ្យរួមភេទលើកដំបូង បង្អស់ ឬបង្ខំឱ្យអ្នកប្រព្រឹត្តិផ្លូវភេទតាមវិធីផ្សេងៗដោយអ្នកណាម្នាក់?</p>	<p>អាយុជាឆ្នាំពេញលេញ <input type="text"/> <input type="text"/></p> <p>មិនដឹង ៩៨</p>																				
DV26	<p>ពិនិត្យសំណួរ DV05A(a-ii), DV15A(a-b), DV16, DV20, DV22A, ឯDV 22B</p> <p>យកចិត្តទុកដាក់ទង្វើមួយចាស់ <input type="checkbox"/></p> <p>គ្មានទង្វើណាមួយចាស់ <input type="checkbox"/></p>		<p>→ DV30</p>																				
DV27	<p>ពាក់ព័ន្ធនឹងបញ្ហាផ្សេងៗដែលអ្នកបានជួបប្រទះ ដែលយើងបានផ្តល់ឱ្យក្នុងតារាងខាងលើ តើអ្នកធ្លាប់បានល្បាយរាមដើម្បីស្វែងរកការជួយដែរឬទេ?</p>	<p>ចាស់ 1</p> <p>ទេ 2</p>	<p>→ DV29</p>																				
DV28	<p>តើអ្នករកអ្នកណាឱ្យជួយអ្នក?</p> <p>មានអ្នកណាផ្សេងទៀតទេ?</p> <p>កត់ត្រាទង្វើទាំងអស់</p>	<p>គ្រួសារ ម្ចាស់ផ្ទះ A</p> <p>គ្រួសារ ប្តី/វេត្ត B</p> <p>ប្តីបច្ចុប្បន្ន/ប្តីមុន/វេត្ត C</p> <p>មិត្តប្រុស/ប្តីបច្ចុប្បន្ន/មិត្តប្រុសមុន D</p> <p>មិត្តភក្តិ E</p> <p>អ្នកជិតខាង F</p> <p>មេដឹកនាំសាសនា G → DV30</p> <p>វេជ្ជបណ្ឌិត/បុគ្គលិកពេទ្យ H</p> <p>ប្តីលីស I</p> <p>មេធាវី J</p> <p>អង្គការបម្រើសេវាកម្មសង្គម K</p> <p>ផ្សេងទៀត X</p> <p>បញ្ជាក់</p>																					
DV29	<p>តើអ្នកធ្លាប់បានប្រាប់អ្នកណាម្នាក់អំពីបញ្ហានេះទេ ?</p>	<p>ចាស់ 1</p> <p>ទេ 2</p>																					
DV30	<p>តាមដែលអ្នកដឹង តើវិញ្ញាបនបត្ររបស់អ្នកធ្លាប់បានរាយការណ៍របស់អ្នកដែរឬទេ?</p>	<p>ចាស់ 1</p> <p>ទេ 2</p> <p>មិនដឹង 8</p>																					
<p>សូមផ្តល់ព័ត៌មានលម្អិតអំពីការរាយការណ៍/ការដាក់បញ្ជី ដែលបានសហការ និងធានាប្រាប់គាត់/នាងអ្នកផ្សេងទៀតអំពីការរក្សាការសម្ងាត់នូវព័ត៌មានទង្វើរបស់គាត់/នាង ។ បំពេញសំណួរខាងក្រោមសម្រាប់តែផ្នែកអំពីហិរញ្ញវត្ថុគ្រួសារប៉ុណ្ណោះ។</p>																							
DV31	<p>តើអ្នកមានការសម្របសម្រួលដោយសារតែមានមនុស្សពេញវ័យមួយចំនួនបានល្បាយរាមស្តាប់ ឬចូលមកក្នុងបន្ទប់ ឬមកបង្ហាត់ដោយមធ្យោបាយផ្សេងៗដែរឬទេ?</p>	<table border="1"> <tr> <td></td> <td>ចាស់</td> <td>ចាស់</td> <td></td> </tr> <tr> <td></td> <td>ម្តង</td> <td>ច្រើនជាង</td> <td>ទេ</td> </tr> <tr> <td>ប្តី</td> <td>1</td> <td>2</td> <td>3</td> </tr> <tr> <td>មនុស្សប្រុសពេញវ័យ</td> <td>1</td> <td>2</td> <td>3</td> </tr> <tr> <td>មនុស្សស្រីពេញវ័យ</td> <td>1</td> <td>2</td> <td>3</td> </tr> </table>		ចាស់	ចាស់			ម្តង	ច្រើនជាង	ទេ	ប្តី	1	2	3	មនុស្សប្រុសពេញវ័យ	1	2	3	មនុស្សស្រីពេញវ័យ	1	2	3	
	ចាស់	ចាស់																					
	ម្តង	ច្រើនជាង	ទេ																				
ប្តី	1	2	3																				
មនុស្សប្រុសពេញវ័យ	1	2	3																				
មនុស្សស្រីពេញវ័យ	1	2	3																				
DV32	<p>របាយការណ៍របស់មន្ត្រីសម្របសម្រួល/ សូមពន្យល់អំពីការមិនបានបំពេញផ្នែកអំពីហិរញ្ញវត្ថុគ្រួសារនេះ</p> <p>_____</p> <p>_____</p> <p>_____</p> <p>_____</p> <p>_____</p>																						

រៀបចំ និងគាំទ្រដោយ ៖

