

ပြည်ထောင်စုသမ္မတမြန်မာနိုင်ငံတော်

၂၀၁၄ ခုနှစ် လူဦးရေနှင့်အိမ်အကြောင်းအရာသန်းခေါင်စာရင်း

ရှေ့ပြေးလူဦးရေစာရင်း

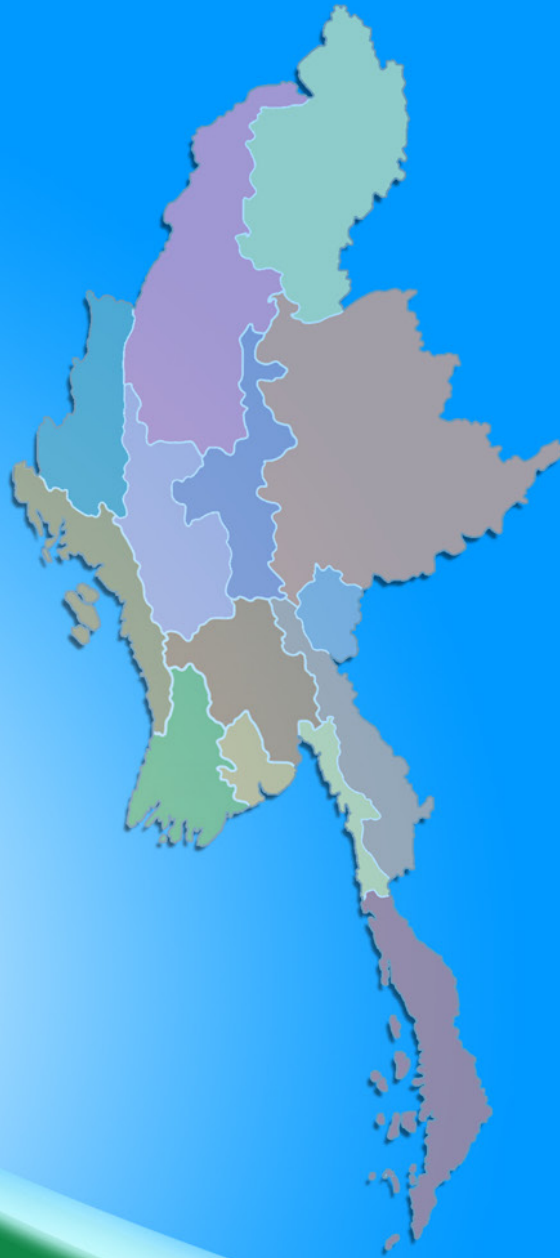

သန်းခေါင်စာရင်းထုတ်ပြန်ချက် အမှတ်(၁)

ပြည်သူ့အင်အားဦးစီးဌာန

လူဝင်မှုကြီးကြပ်ရေးနှင့်ပြည်သူ့အင်အားဝန်ကြီးဌာန

(ဩဂုတ်လ ၂၀၁၄)

ပြည်ထောင်စုသမ္မတမြန်မာနိုင်ငံတော်

၂၀၁၄ ခုနှစ် လူဦးရေနှင့်အိမ်အကြောင်းအရာသန်းခေါင်စာရင်း

ရှေ့ပြေးလူဦးရေစာရင်း

သန်းခေါင်စာရင်းထုတ်ပြန်ချက် (အမှတ် ၁)

ပြည်သူ့အင်အားဦးစီးဌာန

လူဝင်မှုကြီးကြပ်ရေးနှင့်ပြည်သူ့အင်အားဝန်ကြီးဌာန

ရုံးအမှတ် (၄၈) နေပြည်တော်

ဖုန်း - ၉၅-၆၇-၄၃၁၀၆၂

www.dop.gov.mm

ပုံ (၁) - တိုင်းဒေသကြီး/ပြည်နယ်များကို ဖော်ပြထားသည့် မြန်မာနိုင်ငံမြေပုံ



ဥယျောဇဉ်

၂၀၁၄ခုနှစ်၊ ပြည်လုံးကျွတ် လူဦးရေနှင့်အိမ်အကြောင်းအရာ သန်းခေါင်စာရင်း မြေပြင် ကွင်းဆင်း စာရင်းကောက်ယူခြင်းလုပ်ငန်းအား ၂၀၁၄ခုနှစ်၊ မတ်လ(၂၉) ရက်နေ့မှ ဧပြီလ(၁၀)ရက် နေ့အထိ ဆောင်ရွက်ခဲ့ပြီးဖြစ်ပါသည်။ သန်းခေါင်စာရင်း လုပ်ငန်းစဉ်ကြီး၏ ကြိုတင်ပြင်ဆင်ခြင်း အဆင့်နှင့် မြေပြင်ကွင်းဆင်း ကောက်ယူခြင်းအဆင့်တို့အား အောင်မြင်စွာ ဆောင်ရွက်ခဲ့ပြီးနောက် ကနဦးအဆင့် ယခုကဲ့သို့ ရှေ့ပြေးလူဦးရေစာရင်း ထုတ်ပြန်နိုင်ခြင်းသည် နိုင်ငံတော်၏ နိုင်ငံရေး ပြုပြင်ပြောင်းလဲမှု၊ လူမှု-စီးပွားဘဝ ပြုပြင် ပြောင်းလဲမှု လုပ်ငန်းစဉ်များတွင် အမျိုးသားပြန်လည် ပေါင်းစည်း ညီညွတ်ရေးနှင့် လူမှု-စီးပွားဘဝ ဘက်စုံဖွံ့ဖြိုးတိုးတက်ရေးတို့အတွက် နိုင်ငံတော် အစိုးရ၏ ကတိကဝတ်များအား အကောင်အထည်ဖော် ဆောင်ရွက်နိုင်ခဲ့သည့် ပြယုဂ်တစ်ခုပင် ဖြစ်ပေသည်။

ရှေ့ပြေးလူဦးရေစာရင်းနှင့် အဆင့်ဆင့် ဆက်လက်ထုတ်ပြန်သွားမည့် ပင်မသန်းခေါင်စာရင်း ဆိုင်ရာ ကိန်းဂဏန်းအချက်အလက်များအား နိုင်ငံတော် ဖွံ့ဖြိုးတိုးတက်ရေးအတွက် စီမံကိန်းများ ရေးဆွဲချမှတ်ရာတွင် ထိရောက်စွာ အသုံးပြုနိုင်လိမ့်မည်ဟုလည်း မျှော်လင့်မိပါသည်။

၂၀၁၄ ခုနှစ်၊ လူဦးရေနှင့်အိမ်အကြောင်းအရာသန်းခေါင်စာရင်းသည် ၂၀၁၃ ခုနှစ်သန်းခေါင် စာရင်းဥပဒေအမှတ်(၁၉)ကို အခြေခံခဲ့ခြင်း ဖြစ်ပါသည်။ သန်းခေါင်စာရင်း ကောက်ယူခြင်းဆိုင်ရာ အချက်အလက်များကို စုဆောင်းခြင်း၊ စာရင်းဇယားပြုစုခြင်း၊ ဆန်းစစ်လေ့လာခြင်း၊ စာရင်းဇယား ထုတ်ပြန်ခြင်းတို့ကို လူဝင်မှုကြီးကြပ်ရေးနှင့် ပြည်သူ့အင်အားဝန်ကြီးဌာနမှ ဆောင်ရွက်ရန် ဥပဒေက အခွင့်အာဏာ အပ်နှင်းထားပြီးလည်း ဖြစ်ပါသည်။

သန်းခေါင်စာရင်းစီမံချက်ကို အကောင်အထည်ဖော်ဆောင်ရွက်ရာတွင် စီမံခန့်ခွဲမှုနှင့် နည်းပညာဆိုင်ရာ အကူအညီများ ရရှိနိုင်စေရန် နိုင်ငံတကာနည်းပညာအကြံပေးအဖွဲ့ (ITAB) အပါအဝင် သန်းခေါင်စာရင်း ကော်မတီအဆင့်ဆင့်ကို ဖွဲ့စည်း၍ ဟန်ချက်ညီညီ ဆောင်ရွက်ခဲ့ ပါသည်။ နိုင်ငံတကာ စံချိန်စံညွှန်းနှင့်နည်းပညာ အကူအညီဖြင့် ဆောင်ရွက်လိုသော ဆန္ဒများကြောင့် သန်းခေါင်စာရင်း ကောက်ယူခြင်းဆိုင်ရာ လမ်းညွှန်ချက်၊ အကြံပြုချက်များအား တတ်နိုင်သမျှ တိကျစွာ လိုက်နာခဲ့ပါသည်။

၂၀၁၄ ခုနှစ်၊ မြန်မာနိုင်ငံ လူဦးရေနှင့်အိမ်အကြောင်းအရာ သန်းခေါင်စာရင်း ရလဒ်များကို အဆင့်ဆင့် ထုတ်ပြန်ကြေညာသွားမည် ဖြစ်ပါသည်။ ယခုထုတ်ပြန်မည့် ရှေ့ပြေးလူဦးရေစာရင်း အစီရင်ခံစာသည် ပထမဆုံးအဆင့် ထုတ်ပြန်သည့် အစီရင်ခံစာပင်ဖြစ်ပါသည်။ လူဦးရေနှင့် အိမ်ထောင်စုများ၏ လူမှုစီးပွားရေးဆိုင်ရာ အသေးစိတ် အချက်အလက်များ ပါဝင်သည့် ပင်မ

သန်းခေါင်စာရင်း အစီရင်ခံစာကို ၂၀၁၅ ခုနှစ်၊ မေလခန့်တွင် ထုတ်ပြန်နိုင်ရေး စီမံဆောင်ရွက်လျက် ရှိပါသည်။ နိုင်ငံတစ်ဝန်းမှ ရရှိလာသော မေးခွန်းများအား ပုံရိပ်ဖတ်စက်(OMR)မှ ဖတ်ယူပြီးနောက် ရရှိလာသော အချက်အလက်များကို ဆန်းစစ်လေ့လာ၍ ပင်မအစီရင်ခံစာ ထုတ်ပြန်နိုင်သည့် အဆင့်မှာ အချိန်ယူဆောင်ရွက်ရသည့် လုပ်ငန်းစဉ်ဖြစ်၍ နိုင်ငံတော်စီမံကိန်းများနှင့် မူဝါဒများ ချမှတ်ရာတွင် လတ်တလော အထောက်အကူပြုနိုင်စေရန်အတွက် ယခုကဲ့သို့ ရှေ့ပြေးလူဦးရေ စာရင်းကို ထုတ်ပြန်ခြင်း ဖြစ်ပါသည်။

စာရင်းဇယားများအရ ၂၀၁၄ ခုနှစ်၊ မတ်လ (၂၉)ရက်နေ့ ညသန်းခေါင်ယံအချိန် (သန်းခေါင်စာရင်းရည်ညွှန်းချိန်) တွင် မြန်မာနိုင်ငံအတွင်း၌ရှိနေသော လူဦးရေစုစုပေါင်းမှာ (၅၁,၄၁၉,၄၂၀)ဦး ဖြစ်ကြောင်း ရှေ့ပြေးလူဦးရေစာရင်းတွင် ဖော်ပြထားပါသည်။ ပင်မအစီရင်ခံစာ ထုတ်ပြန်ပြီးစီးသည့်အချိန်အထိ ရှေ့ပြေးလူဦးရေကိန်းဂဏန်းများအဖြစ် အသုံးပြုသွားမည် ဖြစ်ပါ သည်။ ပင်မအစီရင်ခံစာတွင် ထွက်ပေါ်လာမည့် သန်းခေါင်စာရင်းရလဒ် ကိန်းဂဏန်းများသည် ရှေ့ပြေးလူဦးရေစာရင်းနှင့် အနည်းငယ်မျှ ကွာခြားနိုင်ပါသည်။ ယင်းသို့ကွာခြားမှုသည် သန်းခေါင် စာရင်း ကောက်ယူမှုတိုင်းတွင် ဖြစ်လေ့ဖြစ်ထရှိသော ကိစ္စရပ်များပင် ဖြစ်သည်ဟု ဆိုရပါမည်။

သန်းခေါင်စာရင်းကောက်ယူမှု လုပ်ငန်းစဉ်တွင် ဝိုင်းဝန်းကူညီပေးခဲ့ကြသော ကုလသမဂ္ဂ လူဦးရေရန်ပုံငွေအဖွဲ့ (UNFPA) နှင့် အလှူရှင်နိုင်ငံများ ဖြစ်သည့် ဩစတြေးလျ၊ ဖင်လန်၊ ဂျာမဏီ၊ အီတလီ၊ ဆွီဒင်၊ ဆွစ်ဇာလန်နှင့် ဗြိတိန်နိုင်ငံတို့အား နိုင်ငံတော်အစိုးရကိုယ်စား အထူးပင် ကျေးဇူးတင် ရှိပါသည်။ အလှူရှင်နိုင်ငံများက ငွေကြေးနှင့်နည်းပညာ အကူအညီများဖြစ်သော မြေပုံနည်းပညာနှင့် ကွန်ပျူတာဆက်စပ်ပစ္စည်းများကူညီခြင်း၊ မေးခွန်းပုံစံများပုံနှိပ်ပေးခြင်း၊ စာရင်းစစ်၊ စာရင်းကောက် နှင့် သင်တန်းနည်းပြများအား သင်တန်းပေးခြင်း၊ သတင်းနှင့် ပြန်ကြားရေးလုပ်ငန်းများ ဆောင်ရွက် ခြင်း၊ မေးခွန်းပုံစံများကို ပုံရိပ်ဖတ်ခြင်း စသည့် အကူအညီနှင့် အကြံဉာဏ်များသည် ၂၀၁၄ ခုနှစ်၊ သန်းခေါင်စာရင်းကို အောင်မြင်စွာကောက်ယူနိုင်ခဲ့ခြင်းအတွက် အရေးကြီးသည့် အထောက်အပံ့များ ဖြစ်ခဲ့ပါသည်။

တစ်ချိန်တည်းမှာပင် ပြည်လုံးကျွတ် လူဦးရေနှင့်အိမ်အကြောင်းအရာ သန်းခေါင်စာရင်း ကောက်ယူခြင်း လုပ်ငန်းစဉ်အပေါ် အစစအရာရာ လမ်းညွှန်ပြသခဲ့ပါသော နိုင်ငံတော်သမ္မတကြီး အမှူးပြုသည့် ဗဟိုသန်းခေါင်စာရင်းကော်မရှင် နာယက ဒုတိယသမ္မတ ဒေါက်တာစိုင်းမောက်ခမ်း အားလည်းကောင်း၊ အားသွန်ခွန်စိုက် ဝိုင်းဝန်းကူညီဆောင်ရွက်ပေးခဲ့ကြသည့် အဆင့်ဆင့်သော တိုင်းဒေသကြီး/ ပြည်နယ်၊ ခရိုင်၊ မြို့နယ်အသီးသီးမှ သန်းခေါင်စာရင်း ကော်မတီဝင်များ၊ သင်တန်း နည်းပြများ၊ စာရင်းစစ်၊ စာရင်းကောက်များအဖြစ် ဆောင်ရွက်ပေးခဲ့ကြသော နိုင်ငံတစ်ဝန်းမှ

ပညာရေးဝန်ထမ်းများ၊ သစ်တောဘက်ဆိုင်ရာ ဝန်ထမ်းများ အပါအဝင် စေတနာရှင်၊ လုပ်အားရှင် အားလုံးကိုလည်းကောင်း ကျေးဇူးဥပကာရ အထူးတင်ရှိပါကြောင်း ပြောကြားလိုပါသည်။

၎င်းအပြင် ၂၀၁၄ ခုနှစ်၊ သန်းခေါင်စာရင်း၏ မေးခွန်းများအား လိုလားနှစ်ခြိုက်စွာ ဖြေဆိုခြင်းဖြင့် ပူးပေါင်းဆောင်ရွက်ခဲ့ကြသော နိုင်ငံတစ်ဝန်းရှိ ပြည်သူပြည်သား တိုင်းရင်းသား ညီအစ်ကိုများ အားလုံးကိုလည်း ကျေးဇူးအထူးတင်ရှိပါကြောင်းနှင့် နိုင်ငံတစ်ဝန်း ပြည်သူများ၏ စိတ်အားထက်သန်စွာ ပူးပေါင်းပါဝင်မှုကြောင့်သာလျှင် သန်းခေါင်စာရင်းလုပ်ငန်းစဉ်ကြီးကို အောင်မြင်စွာ ကောက်ယူနိုင်ခဲ့သည်ဟု အစဉ်ထာဝရ ယုံကြည်စွဲမှတ်ထားပါကြောင်း ထပ်လောင်း ပြောကြားလိုပါသည်။



ဦးခင်ရီ
ပြည်ထောင်စုဝန်ကြီး
လူဝင်မှုကြီးကြပ်ရေးနှင့်ပြည်သူ့အင်အားဝန်ကြီးဌာန
ပြည်ထောင်စုသမ္မတမြန်မာနိုင်ငံတော်အစိုးရ

မာတိကာ

ဥယျာဇဉ်.....	iii
မာတိကာ.....	vi
ဇယားများ.....	vii
မြေပုံနှင့်ဂရပ်များ.....	vii
အခန်း (၁) နိဒါန်း.....	၁
၁.၁ မြန်မာနိုင်ငံတွင်ကောက်ယူခဲ့သည့် သန်းခေါင်စာရင်းများ.....	၁
၁.၂ ၂၀၁၄ ခုနှစ်၊ လူဦးရေနှင့်အိမ်အကြောင်းအရာသန်းခေါင်စာရင်း.....	၂
၁.၂.၁ ဥပဒေနှင့် အုပ်ချုပ်မှု.....	၂
၁.၂.၂ စာရင်းကောက်ကွက် မြေပုံများရေးဆွဲခြင်း.....	၄
၁.၂.၃ သန်းခေါင်စာရင်း မေးခွန်းပုံစံများ.....	၄
၁.၂.၄ လူထုအသိပညာပေးခြင်းနှင့် ပြည်သူ့လူထုမှပူးပေါင်းပါဝင်စေရန် ဆောင်ရွက်ခြင်း.....	၅
၁.၂.၅ သန်းခေါင်စာရင်းကောက်ယူခြင်း.....	၆
၁.၂.၆ ရှေ့ပြေးလူဦးရေစာရင်း.....	၇
၁.၂.၇ လွတ်လပ်သော စောင့်ကြည့်လေ့လာရေးအဖွဲ့.....	၇
၁.၃ အဓိကအခက်အခဲများ.....	၈
၁.၃.၁ ဒေသအချို့တွင် စာရင်းမကောက်ယူနိုင်ခဲ့ခြင်း.....	၈
၁.၃.၂ ထိရှလွယ်သည့် မေးခွန်းများ.....	၉
အခန်း(၂) ရှေ့ပြေးလူဦးရေစာရင်း.....	၁၀
၂.၁ လူဦးရေအရွယ်အစား.....	၁၀
၂.၂ ရှေ့ပြေးခန့်မှန်းလူဦးရေစာရင်း.....	၁၂
၂.၃ မြို့ပြ/ကျေးလက်၊ မြို့တော်နှင့် တိုင်းဒေသကြီး/ပြည်နယ် မြို့ကြီးများ၏ လူဦးရေ.....	၁၄
၂.၄ လူဦးရေသိပ်သည်းဆ.....	၁၇
၂.၅ အိမ်ထောင်စု အရေအတွက်နှင့် အရွယ်အစား.....	၁၉
၂.၆ စာရင်းမကောက်ယူနိုင်ခဲ့သည့် လူဦးရေကို ခန့်မှန်းခြင်း.....	၂၀
၂.၆.၁ ရခိုင်ပြည်နယ်.....	၂၀
၂.၆.၂ ကချင်ပြည်နယ်.....	၂၀
၂.၆.၃ ကရင်ပြည်နယ်.....	၂၂
၂.၇ နိဂုံး.....	၂၂
နောက်ဆက်တွဲ.....	၂၄

ဇယားများ

ဇယား(၁)။ တိုင်းဒေသကြီး/ပြည်နယ်များတွင် ကျား/မအလိုက် လူဦးရေပုံနှံ့နေထိုင်မှု ၁၁

ဇယား(၂)။ တိုင်းဒေသကြီး/ပြည်နယ်များတွင် ကျား/မအလိုက် လူဦးရေပုံနှံ့မှု..... ၁၃

ဇယား(၃)။ တိုင်းဒေသကြီး/ပြည်နယ်များတွင် မြို့ပြ/ကျေးလက်အလိုက် ကျား/မ၊ လူဦးရေပုံနှံ့မှု..... ၁၅

ဇယား(၄)။ မြို့တော်များနှင့် တိုင်းဒေသကြီး/ ပြည်နယ်မြို့ကြီးများ၏ အိမ်ထောင်စုနှင့်လူဦးရေ..... ၁၇

ဇယား(၅)။ ကျား/မ နှင့် မြို့ပြ/ကျေးလက်အလိုက် ကောက်ယူရရှိသည့်လူဦးရေ..... ၂၄

ဇယား(၆)။ မြို့နယ်အလိုက် အိမ်ထောင်စုလူဦးရေနှင့် အဖွဲ့အစည်းလူဦးရေ..... ၂၉

မြေပုံနှင့်ဂရပ်များ

ပုံ (၁)။ တိုင်းဒေသကြီး/ပြည်နယ်များကို ဖော်ပြထားသည့် မြန်မာနိုင်ငံမြေပုံ ii

ပုံ (၂)။ မြန်မာနိုင်ငံ၏ လူဦးရေအရွယ်အစား (၁၈၇၂ - ၂၀၁၄ သန်းခေါင်စာရင်း)..... ၁၂

ပုံ (၃)။ တိုင်းဒေသကြီး/ပြည်နယ်အလိုက် ကျား/မ လူဦးရေအချိုး..... ၁၄

ပုံ (၄)။ တိုင်းဒေသကြီး/ပြည်နယ်အလိုက် မြို့ပြလူဦးရေအချိုး ၁၆

ပုံ (၅)။ လူဦးရေသိပ်သည်းဆကို ဖော်ပြသည့်မြေပုံ ၁၈

ပုံ (၆)။ တိုင်းဒေသကြီး/ပြည်နယ်အလိုက် ပျမ်းမျှအိမ်ထောင်စုအရွယ်အစား..... ၂၀

အခန်း (၁)

နိဒါန်း

၁.၁ မြန်မာနိုင်ငံတွင်ကောက်ယူခဲ့သည့် သန်းခေါင်စာရင်းများ

ပြည်ထောင်စုသမ္မတမြန်မာနိုင်ငံတော်အစိုးရသည် ၂၀၁၄ ခုနှစ်၊ မတ်လနှင့် ဧပြီလတို့တွင် လူဦးရေနှင့်အိမ်အကြောင်းအရာ သန်းခေါင်စာရင်းကို ကောက်ယူခဲ့ပါသည်။ မြန်မာနိုင်ငံတွင် ၁၉၈၃ ခုနှစ်၊ သန်းခေါင်စာရင်းကောက်ယူပြီးနောက် သန်းခေါင်စာရင်းမကောက်ယူနိုင်ခဲ့သည့်မှာ နှစ်ပေါင်း (၃၀) ကျော် ကြာမြင့်ခဲ့ပြီဖြစ်ပါသည်။ ဖွံ့ဖြိုးဆဲနိုင်ငံများတွင် လူဦးရေနှင့် လူမှုစီးပွားရေးဆိုင်ရာ အချက်အလက်များကို သန်းခေါင်စာရင်းများကသာ ရရှိလေ့ရှိပါသည်။ အဆိုပါ အချက်အလက် များသည် သတ်မှတ်ချိန်အတွင်းရှိ လူဦးရေနှင့်အိမ်ထောင်စုများ၏ အရွယ်အစား၊ ပုံနှံ့မှု၊ လူမှု စီးပွားရေးဆိုင်ရာ သွင်ပြင်လက္ခဏာများ၏ လက်ရှိဖြစ်ပေါ်နေမှုနှင့် ပြောင်းလဲမှုများကို သတ်မှတ် ဆုံးဖြတ်ရန် အလွန်အသုံးဝင်ပါသည်။ လက်ရှိမြန်မာနိုင်ငံအနေအထားအရ ယုံကြည် အားထားရပြီး တိကျ၍ အချိန်နှင့် တစ်ပြေးညီဖြစ်နေသည့် အချက်အလက်များသည် ထိရောက်သော ဖွံ့ဖြိုးရေး စီမံကိန်းများ ရေးဆွဲခြင်း၊ အထောက်အထားပေါ်အခြေခံ၍ ဆုံးဖြတ်ချက်များချမှတ်ခြင်း၊ ငြိမ်းချမ်းရေး လုပ်ငန်းစဉ်နှင့် ဒီမိုကရေစီအသွင်ကူးပြောင်းခြင်းလုပ်ငန်းစဉ်များ၊ ရင်းနှီးမြှုပ်နှံမှုဆိုင်ရာ ဆုံးဖြတ်ချက် များ၊ သုတေသနလုပ်ငန်းများအတွက် မရှိမဖြစ်လိုအပ်ပါသည်။ ထို့ကြောင့်ပြောင်းလဲမှုများကို ဆန်းစစ် လေ့လာရာတွင် အသုံးပြုရမည့် အချက်အလက်များသည် တိကျမှန်ကန်မှုရှိစေရန်နှင့် နောက်ဆုံး အခြေအနေနှင့် ကိုက်ညီစေရန် အရေးကြီးပါသည်။

မြန်မာနိုင်ငံတွင်ကောက်ယူခဲ့သည့် သန်းခေါင်စာရင်းများ၏သမိုင်းကို ပြန်လည်လေ့လာလျှင် ပထမဆုံးသန်းခေါင်စာရင်းကို ဘီစီ (၅၀၀) ခန့်က တကောင်းဘုရင်မင်းဆက်၊ သတိုးသီဟမဟာဓမ္မ ရာဇာဘုရင် လက်ထက်တွင် စတင်ကောက်ယူခဲ့ကြောင်း အထောက်အထားများအရ သိရှိရပါသည်။ ဗြိတိသျှအုပ်ချုပ်မှုအောက်တွင် ပထမဆုံး လူဦးရေသန်းခေါင်စာရင်းကို မြန်မာနိုင်ငံအောက်ပိုင်းတွင် အိန္ဒိယသန်းခေါင်စာရင်း၏ အစိတ်အပိုင်းတစ်ခုအဖြစ် ၁၈၇၂ ခုနှစ်၌ ကောက်ယူခဲ့ပါသည်။ ထို့နောက် ၁၈၈၁ ခုနှစ်မှစတင်၍ ဆယ်နှစ်လျှင်တစ်ကြိမ် သန်းခေါင်စာရင်းများ ပုံမှန်ကောက်ယူခဲ့ ပါသည်။ ၁၈၉၁ ခုနှစ်မှ ၁၉၄၁ ခုနှစ်အထိ ဆယ်နှစ်လျှင်တစ်ကြိမ် ကောက်ယူခဲ့သည့် သန်းခေါင်

စာရင်းများသည် မြန်မာတစ်နိုင်ငံလုံးကို လွှမ်းခြုံအောင် ကောက်ယူနိုင်ခဲ့ပါသည်။ မြန်မာနိုင်ငံ လွတ်လပ်ရေးရပြီးနောက်ပိုင်း ၁၉၇၃ ခုနှစ်တွင်တစ်ကြိမ်နှင့် ၁၉၈၃ ခုနှစ်တွင်တစ်ကြိမ် ပြည်လုံးကျွတ် သန်းခေါင်စာရင်းများ ကောက်ယူခဲ့ပါသည်။ အဆိုပါသန်းခေါင်စာရင်းများ ကောက်ယူရာတွင် လွှမ်းခြုံနိုင်မှုနှင့်ပတ်သက်၍ အခက်အခဲများ၊ စိန်ခေါ်မှုများ ကြုံတွေ့ခဲ့ရပါသည်။ ၁၉၈၃ ခုနှစ် နောက်ပိုင်းတွင် သန်းခေါင်စာရင်း မကောက်ယူနိုင်ခဲ့သည့်အတွက် တိကျမှန်ကန်ပြီး အချိန်နှင့် တစ်ပြေးညီဖြစ်သော သန်းခေါင်စာရင်း အချက်အလက်များ မရရှိသည်မှာ နှစ်ပေါင်း (၃၀) ကျော် ကြာမြင့်ခဲ့ပြီ ဖြစ်ပါသည်။

ထို့ကြောင့် နိုင်ငံတော်အစိုးရမှ မြန်မာပြည်သူများ၏ လူမှုစီးပွားလိုအပ်ချက်များအား ဆန်းစစ် လေ့လာရန်အတွက် ၂၀၁၄ ခုနှစ်၊ လူဦးရေနှင့်အိမ်အကြောင်းအရာသန်းခေါင်စာရင်းကို ဦးစားပေး လိုအပ်ချက်တစ်ရပ်အနေဖြင့် ကောက်ယူခဲ့ပါသည်။ မြန်မာနိုင်ငံ၏ နိုင်ငံရေးနှင့် စီးပွားရေး ပြုပြင် ပြောင်းလဲမှုလုပ်ငန်းစဉ်များ၊ အမျိုးသားဖွံ့ဖြိုးတိုးတက်မှု၊ ငြိမ်းချမ်းရေးနှင့် ဒီမိုကရေစီအသွင် ကူးပြောင်းရေး လုပ်ငန်းစဉ်များ၊ အမျိုးသားပေါင်းစည်းညီညွတ်ရေး လုပ်ငန်းစဉ်များအတွက် အစီအစဉ်များ ချမှတ်ရာတွင် လူဦးရေအရွယ်အစား၊ ပုံနှံ့မှုနှင့် သွင်ပြင်လက္ခဏာများကို သိရှိရန် နိုင်ငံတော်အစိုးရမှ အလေးထားဆောင်ရွက်ခဲ့ပါသည်။

၁.၂ ၂၀၁၄ ခုနှစ်၊ လူဦးရေနှင့်အိမ်အကြောင်းအရာသန်းခေါင်စာရင်း

၁.၂.၁ ဥပဒေနှင့် အုပ်ချုပ်မှု

လူဦးရေနှင့်အိမ်အကြောင်းအရာ သန်းခေါင်စာရင်း ဥပဒေအမှတ် (၁၉) အား ၂၀၁၃ ခုနှစ်၊ ဇူလိုင်လ (၂၉) ရက်နေ့တွင် ပြည်ထောင်စုလွှတ်တော်၌ ပြဋ္ဌာန်းခဲ့ပါသည်။ ဥပဒေတွင် မြန်မာနိုင်ငံ အစိုးရကိုယ်စား လူဝင်မှုကြီးကြပ်ရေးနှင့်ပြည်သူ့အင်အားဝန်ကြီးဌာနမှ နိုင်ငံတော်၏ လူဦးရေ၊ တိရစ္ဆာန်၊ အဆောက်အအုံ၊ ပစ္စည်း၊ လုပ်ငန်းစာရင်းများနှင့် စာရင်းအင်းဆိုင်ရာ အချက်အလက် များကို တိကျမှန်ကန်စွာရရှိရေး ဆောင်ရွက်ရန် အာဏာအပ်နှင်းထားပါသည်။ သန်းခေါင်စာရင်း ကောက်ယူရာတွင် နိုင်ငံတကာစံချိန်စံညွှန်းများနှင့်အညီ ကောက်ယူရန် တာဝန်ရှိကြောင်းကိုလည်း ဥပဒေတွင် ဖော်ပြပါရှိပါသည်။ ထို့အပြင် သန်းခေါင်စာရင်းကောက်ယူခဲ့သည့် ဖြေဆိုသူများ၏

တစ်ဦးချင်းကိုယ်ရေးအချက်အလက်များ မပေါက်ကြားစေရေးအတွက် ဖြေဆိုသူများအား အကာအကွယ်ပေးရန် ဥပဒေပုဒ်မများ ပါရှိပါသည်။

သန်းခေါင်စာရင်းဥပဒေတွင် အစိုးရအဖွဲ့သည် မြန်မာနိုင်ငံတစ်ဝန်းလုံးတွင်ဖြစ်စေ၊ တစ်စိတ်တစ်ဒေသတွင်ဖြစ်စေ သန်းခေါင်စာရင်းကောက်ယူရန်၊ သန်းခေါင်စာရင်းကောက်ယူရန် ခက်ခဲသော နေရာဒေသများအတွက် ကောက်ယူနိုင်မည့် နည်းလမ်းများကို လေ့လာသုံးသပ်၍ အသင့်လျော်ဆုံး နည်းဖြင့် ကောက်ယူရန် ပါရှိပါသည်။

အစိုးရအဖွဲ့သည် သန်းခေါင်စာရင်းကောက်ယူခြင်းလုပ်ငန်းကို ဆောင်ရွက်ရန် ဗဟိုသန်းခေါင်စာရင်းကော်မရှင်ကို ဖွဲ့စည်းနိုင်ကြောင်း ဥပဒေတွင် ပြဋ္ဌာန်းထားပါသည်။ ဗဟိုသန်းခေါင်စာရင်းကော်မရှင်၏ လုပ်ငန်းတာဝန်များမှာ အောက်ပါအတိုင်း ဖြစ်ပါသည် -

- (က) သန်းခေါင်စာရင်း ကောက်ယူရန် ကြိုတင်ပြင်ဆင်ခြင်း၊ စာရင်းကောက်ခြင်း၊ စာရင်းပြုစုခြင်းနှင့် စာရင်းထုတ်ပြန်ခြင်းတို့ပါဝင်သော သန်းခေါင်စာရင်း လုပ်ငန်းစဉ်တစ်ရပ်လုံး ပြီးမြောက်အောင်မြင်စေရန် အစိုးရအဖွဲ့၏ မူဝါဒနှင့်အညီ ဦးဆောင်မှုပေးခြင်း၊
- (ခ) သန်းခေါင်စာရင်း ကောက်ယူရေးအတွက် တာဝန်ရှိသည့် အဖွဲ့အစည်းက တင်ပြသည့် အသေးစိတ်အစီအစဉ်နှင့် ညွှန်ကြားချက်များကို အတည်ပြုခြင်း၊
- (ဂ) သန်းခေါင်စာရင်း ကောက်ယူခြင်းလုပ်ငန်းနှင့် စပ်လျဉ်း၍ သက်ဆိုင်ရာ ဝန်ကြီးဌာနများနှင့် ညှိနှိုင်းဆောင်ရွက်ခြင်း၊
- (ဃ) ဗဟိုသန်းခေါင်စာရင်းကော်မတီ၊ တိုင်းဒေသကြီး သို့မဟုတ် ပြည်နယ်၊ ပြည်ထောင်စုနယ်မြေ၊ ကိုယ်ပိုင်အုပ်ချုပ်ခွင့်ရတိုင်း၊ သို့မဟုတ် ကိုယ်ပိုင်အုပ်ချုပ်ခွင့်ရဒေသ၊ ခရိုင်၊ မြို့နယ်၊ ရပ်ကွက် သို့မဟုတ် ကျေးရွာအုပ်စု သန်းခေါင်စာရင်းကော်မတီများကို ဖွဲ့စည်းခြင်းနှင့် ယင်းတို့၏ လုပ်ငန်းတာဝန်များကို သတ်မှတ်ခြင်း၊
- (င) သန်းခေါင်စာရင်း ကောက်ယူခြင်းလုပ်ငန်း အောင်မြင်ရေးအတွက် လိုအပ်သည်များကို ဖြည့်ဆည်းဆောင်ရွက်ခြင်း၊

ထို့ကြောင့် နိုင်ငံတော်အစိုးရသည် ဗဟိုသန်းခေါင်စာရင်းကော်မရှင်နှင့် ဗဟိုသန်းခေါင်စာရင်းကော်မတီကို နိုင်ငံတော်အဆင့်တွင် ဖွဲ့စည်းခဲ့ပြီး သန်းခေါင်စာရင်း ကော်မတီအဆင့်ဆင့်ကို

လည်း သက်ဆိုင်ရာအုပ်ချုပ်မှုနယ်မြေဒေသအလိုက် ဖွဲ့စည်းခဲ့ပါသည်။ သန်းခေါင်စာရင်း ကော်မတီ အဆင့်ဆင့်မှ ကော်မတီဝင်များနှင့် လူဝင်မှုကြီးကြပ်ရေးနှင့် အမျိုးသားမှတ်ပုံတင်ရေးဦးစီးဌာန ဝန်ထမ်းများသည် သန်းခေါင်စာရင်းစီမံချက် လုပ်ငန်းစဉ်အဆင့်ဆင့်ကို အကောင်အထည်ဖော် ဆောင်ရွက်ခဲ့ကြပါသည်။

၁.၂.၂ စာရင်းကောက်ကွက် မြေပုံများရေးဆွဲခြင်း

သန်းခေါင်စာရင်း ကောက်ယူနိုင်ရန်အတွက် စာရင်းကောက်ကွက်မြေပုံများ ရေးဆွဲခြင်း လုပ်ငန်းအား ၂၀၁၂ ခုနှစ်၊ ဇွန်လတွင် စတင်ဆောင်ရွက်ခဲ့ပါသည်။ ကောက်ကွက်မြေပုံများရေးဆွဲရန် မြို့နယ်လူဝင်မှုကြီးကြပ်ရေးနှင့် အမျိုးသားမှတ်ပုံတင်ရေးဦးစီးဌာနမှ အရာရှိများအား သန်းခေါင် စာရင်း ရည်ရွယ်ချက်များ၊ သန်းခေါင်စာရင်းလုပ်ငန်းစဉ်တွင် မြေပုံများ၏အခန်းကဏ္ဍ၊ ထင်ရှားသော အမှတ်အသားများ အပါအဝင် မြို့နယ်၊ ရပ်ကွက်နှင့် ကျေးရွာအုပ်စုအဆင့် မြေပုံများ ရေးဆွဲခြင်း သင်တန်းများ ပေးခဲ့ပါသည်။ တစ်နိုင်ငံလုံးအတွက် မြေပုံများ ဆက်စပ်ရရှိပြီးနောက် မြို့နယ်ပေါင်း (၃၃၀)အတွက် မြေပုံများကို ပုံနှိပ်၍ သက်ဆိုင်ရာ နယ်မြေရုံးအသီးသီးသို့ ဖြန့်ဝေခဲ့ပါသည်။ တစ်နိုင်ငံလုံးလွှမ်းခြုံလျက် ခန့်မှန်းခြေအားဖြင့် စာရင်းကောက်ကွက်စုစုပေါင်း (၈၁,၇၀၀) ခန့် ရှိပါသည်။

၁.၂.၃ သန်းခေါင်စာရင်း မေးခွန်းပုံစံများ

သန်းခေါင်စာရင်းမေးခွန်းပုံစံများနှင့် အခြားလက်စွဲစာစောင်များ စတင်ပြုစုခြင်းလုပ်ငန်းအား ၂၀၁၂ ခုနှစ်၊ ဇူလိုင်လတွင် စတင်ဆောင်ရွက်ခဲ့ပါသည်။ မေးခွန်းပုံစံပြုစုရာတွင် ယခင် မြန်မာနိုင်ငံ နှင့် အာဆီယံနိုင်ငံများတွင် ကောက်ယူခဲ့သည့် သန်းခေါင်စာရင်းများ၊ အချက်အလက်အသုံးပြုသူများ နှင့် ညှိနှိုင်းဆွေးနွေးတိုင်ပင်မှုအရ နိုင်ငံတော်၏ လက်ရှိလိုအပ်နေသည့် အချက်အလက်များ၊ ကုလသမဂ္ဂ၏ ၂၀၁၀ ခုနှစ်၊ လူဦးရေနှင့်အိမ်အကြောင်းအရာသန်းခေါင်စာရင်း ကောက်ယူမှုဆိုင်ရာ မှု၊ အကြံပြုချက်စာစောင်နှင့် ပြည်သူ့လူထု၏ ပူးပေါင်းပါဝင်မှုတို့ကို အခြေခံ၍ ပြုစုခဲ့ခြင်း ဖြစ်ပါသည်။

အိမ်ထောင်စုမေးခွန်းပုံစံသည် သန်းခေါင်စာရင်းညတွင် အိမ်တိုင်း၌ရှိသည့် လူဦးရေကို သိရှိ နိုင်ရန်နှင့် ဖြေဆိုသူတစ်ဦးချင်းစီ၏ လူဦးရေနှင့်လူမှုစီးပွားရေးဆိုင်ရာ အချက်အလက်များကို စုစည်း

ကောက်ယူနိုင်ရန် ပြုစုထားပါသည်။ အိမ်အခြေအနေနှင့် အိမ်ထောင်စုဆိုင်ရာ အချက်အလက်များ လည်း ပါဝင်ပါသည်။ ထို့အပြင် ပြည်ပတွင်ရောက်ရှိနေသော အိမ်ထောင်စုဝင်များနှင့် စာရင်း မကောက်ယူမီ (၁၂) လအတွင်း သေဆုံးခဲ့သည့် အိမ်ထောင်စုဝင်တို့နှင့် သက်ဆိုင်သည့် မေးခွန်းများ လည်း ပါဝင်ပါသည်။

အဖွဲ့အစည်းမေးခွန်းတွင် အိမ်ထောင်စုမေးခွန်းမှ မေးခွန်း (၁၁) ချက်သာပါဝင်ပြီး ဆေးရုံ၊ အဆောင်၊ အကျဉ်းထောင်၊ ဘုန်းကြီးကျောင်းနှင့် ကျောင်းစသည်တို့တွင် နေထိုင်သူများ၊ အိမ်ခြေ ရာခြေမဲ့များ၊ သန်းခေါင်စာရင်းရည်ညွှန်းချိန်တွင် လှေဆိပ်ရေဆိပ်တို့ရှိနေသူများ အပါအဝင် အဖွဲ့ အစည်း ပုံစံဖြင့် နေထိုင်သူများကို ကောက်ယူရန် အသုံးပြုပါသည်။

၁.၂.၄ လူထုအသိပညာပေးခြင်းနှင့် ပြည်သူလူထုပူးပေါင်းပါဝင်စေရန် ဆောင်ရွက်ခြင်း

လူထုမှ သန်းခေါင်စာရင်းအကြောင်းကို နားလည်သဘောပေါက်လာစေရန် ဆက်သွယ်ရေး နည်းလမ်းမျိုးစုံကို အသုံးပြု၍ လူထုအသိပညာပေးလုပ်ငန်းများ ဆောင်ရွက်ခဲ့ပါသည်။ အစိုးရနှင့် ပုဂ္ဂလိကပိုင် ရေဒီယိုနှင့် ရုပ်မြင်သံကြားအစီအစဉ်များ အားလုံးနီးပါးမှ သန်းခေါင်စာရင်းသတင်းများ၊ ကြော်ငြာများအား ထုတ်လွှင့်ပြသခဲ့ပါသည်။ သန်းခေါင်စာရင်းအကြောင်း အဖွဲ့လိုက်ဆွေးနွေးမှုများ၊ ကြေညာချက်များနှင့် တွေ့ဆုံမေးမြန်းခြင်းအစီအစဉ်များအား ရေဒီယိုနှင့် ရုပ်မြင်သံကြားတို့မှ ထုတ်လွှင့်ခဲ့ပါသည်။

တိုင်းဒေသကြီး/ပြည်နယ်များ၊ လူမျိုးစုများနှင့် လူထုခေါင်းဆောင်များအကြား သန်းခေါင် စာရင်းအကြောင်း နားလည်သဘောပေါက်လာစေရန် လူဝင်မှုကြီးကြပ်ရေးနှင့် ပြည်သူ့အင်အား ဝန်ကြီးဌာန၊ ပြည်ထောင်စုဝန်ကြီးမှ အစိုးရမဟုတ်သော လက်နက်ကိုင်အဖွဲ့အစည်းများ၊ လူမျိုးစု ကိုယ်စားလှယ်များနှင့် တွေ့ဆုံ၍ သန်းခေါင်စာရင်း၏အရေးပါမှု၊ သန်းခေါင်စာရင်းကောက်ယူ ရာတွင် အဆိုပါအဖွဲ့အစည်းများ၏ ပူးပေါင်းပါဝင်ရန် လိုအပ်မှုတို့ကို အကြိမ်ကြိမ် တွေ့ဆုံဆွေးနွေး မှုများ ပြုလုပ်ခဲ့ပါသည်။ ရလဒ်အနေဖြင့် ပြည်သူ့အများစု၏ ထောက်ခံအားပေးမှုကို ရရှိခဲ့ရုံမက ‘ဝ’ ကိုယ်ပိုင်အုပ်ချုပ်ခွင့်ရတိုင်းကဲ့သို့ နှစ်ပေါင်းများစွာ သန်းခေါင်စာရင်း မကောက်ယူနိုင်ခဲ့သည့် ဒေသ ကပင် သန်းခေါင်စာရင်းလုပ်ငန်းတွင် ပူးပေါင်းပါဝင် ဆောင်ရွက်ခဲ့ပါသည်။ ‘ဝ’ ဒေသ ခေါင်းဆောင် များ၏အားပေးကူညီ စီမံခန့်ခွဲမှုဖြင့် ‘ဝ’ဒေသအား အောင်မြင်စွာ သန်းခေါင်စာရင်းကောက်ယူ နိုင်ခဲ့ပါသည်။

၁.၂.၅ သန်းခေါင်စာရင်းကောက်ယူခြင်း

သန်းခေါင်စာရင်းကောက်ယူမည့် စာရင်းစစ်၊ စာရင်းကောက်များအား ၂၀၁၄ ခုနှစ်၊ မတ်လ (၂၇) ရက်နှင့် (၂၈) ရက်နေ့တို့တွင် ၎င်းတို့၏သက်ဆိုင်ရာ စာရင်းကောက်ကွက်အသီးသီးသို့ ရောက်ရှိစေရန် ညွှန်ကြားခဲ့ပါသည်။ သန်းခေါင်စာရင်းမကောက်မီ (၂) ရက်အလိုတွင် စာရင်းကောက်ကွက်နယ်နိမိတ်များကို ကြည့်ရှုခြင်း၊ စာရင်းကောက်ကွက်အတွင်းရှိ အဆောက်အအုံနှင့် အိမ်ထောင်စုများအား တိုက်ဆိုင်စစ်ဆေးခြင်း၊ လိုအပ်ပါက အဆောက်အအုံစာရင်း (ဆ-၀၂) အား လက်ရှိ အခြေအနေနှင့်ကိုက်ညီရန် ပြင်ဆင်ခြင်း စသည်တို့ကို ဆောင်ရွက်ခဲ့ပါသည်။

သန်းခေါင်စာရင်းကောက်ယူရာတွင် သန်းခေါင်စာရင်းရည်ညွှန်းချိန် ၂၀၁၄ ခုနှစ်၊ မတ်လ (၂၉) ရက်နေ့ညသန်းခေါင်ယံအချိန်တွင် မြန်မာနိုင်ငံနယ်နိမိတ်အတွင်း ရှိနေသူအားလုံးကို စာရင်းကောက်ယူရန် ဖြစ်ပါသည်။ ထိုသို့စာရင်းကောက်ယူရာတွင် ဟိုတယ်၊ တည်းခိုခန်း၊ ဆေးရုံ၊ ရဲစခန်းနှင့်အကျဉ်းထောင်စသည့် အဖွဲ့အစည်းများရှိ လူဦးရေအား သန်းခေါင်စာရင်းညတွင် စာရင်းကောက်ယူနိုင်ရန် မြို့နယ်သန်းခေါင်စာရင်းအရာရှိများမှ ကြိုတင်စီမံမှုများ ပြုလုပ်ခဲ့ကြရပါသည်။ ပြည်ပသံရုံးများတွင် တာဝန်ထမ်းဆောင်နေကြသည့် မြန်မာနိုင်ငံသားများအပါအဝင် ၎င်းတို့နှင့်အတူ လိုက်ပါနေထိုင်သည့် မိသားစုဝင်များအားလုံးကိုလည်း သန်းခေါင်စာရင်း ကောက်ယူခဲ့ပါသည်။ အဆိုပါသံရုံးမိသားစုများ၏ လူဦးရေမှာ (၁,၀၀၀) အောက်သာရှိပြီး နေပြည်တော်တွင် ထည့်သွင်းဖော်ပြထားပါသည်။ တိုင်းဒေသကြီး/ပြည်နယ်အားလုံးနီးပါးတွင် သန်းခေါင်စာရင်း ကောက်ယူခြင်းအား သတ်မှတ်ထားသည့် (၁၂) ရက်တာ ကာလအတွင်း အောင်မြင်စွာ ဆောင်ရွက်နိုင်ခဲ့ပါသည်။

သို့သော် ရခိုင်ပြည်နယ်မြောက်ပိုင်းနှင့် ကချင်ပြည်နယ်မှ KIA အဖွဲ့အစည်း လှုပ်ရှားရာ နယ်မြေ ကျေးရွာအချို့တွင် သန်းခေါင်စာရင်းကောက်ယူရန် အခက်အခဲများ ကြုံတွေ့ခဲ့ရပါသည်။ ကရင်ပြည်နယ်၊ ဖာပွန်မြို့နယ်ရှိ အချို့ကျေးရွာများတွင်လည်း မေးခွန်းပုံစံဖြင့် သန်းခေါင်စာရင်းမကောက်ယူနိုင်ခဲ့ကြောင်း တွေ့ရှိရပါသည်။ အဆိုပါဒေသများ၏ အသေးစိတ် အချက်အလက်များအား ဤအစီရင်ခံစာပါ စာရင်းမကောက်ယူနိုင်ခဲ့သည့် ဒေသများအတွက် လူဦးရေခန့်မှန်းခြင်းအပိုင်းတွင် ထည့်သွင်းဖော်ပြထားပါသည်။

ကချင်ပြည်နယ်ပူတာအိုခရိုင်၊ ရန်ကုန်တိုင်းဒေသကြီး ကိုကိုးကျွန်းနှင့် ရှမ်းပြည်နယ်၊ မိုင်းလားဒေသတို့တွင် ရာသီဥတုဆိုးဝါးမှု၊ လမ်းပန်းဆက်သွယ်ရေးခက်ခဲမှုနှင့် ဒေသခေါင်းဆောင်

များ၏ ညှိနှိုင်းတောင်းဆိုမှုများကြောင့် ၂၀၁၄ ခုနှစ်၊ မတ်လပထမအပတ်မှ စတင်၍ စာရင်းကောက်ယူခြင်းလုပ်ငန်းကိုစတင်ခဲ့ပါသည်။ 'ဝ' ကိုယ်ပိုင်အုပ်ချုပ်ခွင့်ရတိုင်းတွင် သင်တန်းပေးခြင်းကို စောစီးစွာ ပြုလုပ်ခဲ့သော်လည်း စာရင်းကောက်လုပ်ငန်းအား အခြားဒေသများနှင့် တစ်ပြိုင်တည်း ဆောင်ရွက်ခဲ့ပါသည်။

၁.၂.၆ ရှေ့ပြေးလူဦးရေစာရင်း

မြေပြင်ကွင်းဆင်း စာရင်းကောက်ယူချိန်တွင် စာရင်းကောက်များမှ ဖြည့်သွင်းပြီး မှန်ကန်မှု ရှိစေရန် စာရင်းစစ်များမှ ပြန်လည်စစ်ဆေးထားသည့် ကောက်ကွက်စာရင်းချုပ်ပုံစံ (ခ-၂၂) များကို အသုံးပြု၍ ရှေ့ပြေးလူဦးရေစာရင်းများကို တွက်ချက်ခဲ့ပါသည်။ ကောက်ကွက် စာရင်းချုပ်ပုံစံ (ခ-၂၂) တွင် သန်းခေါင်စာရင်းရည်ညွှန်းချိန်၌ အိမ်ထောင်စု၊ အဖွဲ့အစည်းများတွင်ရှိနေသည့် ကျား/မ အလိုက် လူဦးရေအရေအတွက် ပါရှိပါသည်။ (ခ-၂၂) ပုံစံစာရွက်များသည် စာရင်းကောက်ကွက် တစ်ကွက်လျှင် တစ်ရွက်စီ ဖြည့်သွင်းထားခြင်းဖြစ်ပြီး စာရင်းကောက်ကွက်အလိုက် မေးခွန်းပုံစံများနှင့်အတူ ပြန်လည်အပ်နှံရပါသည်။ နေပြည်တော်ရှိ ပြည်သူ့အင်အားဦးစီးဌာနတွင် (ခ-၂၂) ပုံစံများမှ အချက်အလက်များအား MS Access database ကိုအသုံးပြု၍ အချက်အလက်များ ရေးသွင်းပြီး ဆန်းစစ်လေ့လာခဲ့ပါသည်။ ရှေ့ပြေးလူဦးရေစာရင်းတွင် ပြည်ပရှိ မြန်မာနိုင်ငံသံရုံးများ၌ တာဝန်ထမ်းဆောင်နေသည့်သူများမှလွဲ၍ မြန်မာနိုင်ငံပြင်ပတွင် ရောက်ရှိနေထိုင်သူများ၏ အချက်အလက်များ ပါဝင်မည်မဟုတ်ပါ။

၁.၂.၇ လွတ်လပ်သော စောင့်ကြည့်လေ့လာရေးအဖွဲ့

ပြည်တွင်း/ပြည်ပမှ လွတ်လပ်သော သန်းခေါင်စာရင်း စောင့်ကြည့်လေ့လာသူများ ပါဝင်သည့် မစ်ရှင်အဖွဲ့တစ်ဖွဲ့သည် တိုင်းဒေသကြီးနှင့် ပြည်နယ်အားလုံးသို့ သွားရောက်၍ သန်းခေါင်စာရင်းကောက်ယူမှုများကို လေ့လာခဲ့ပါသည်။ အဆိုပါအဖွဲ့အား မြန်မာနိုင်ငံအစိုးရမှ ဖိတ်ခေါ်ခဲ့ခြင်းဖြစ်ပြီး သန်းခေါင်စာရင်းကောက်ယူမှုကို အရှိအတိုင်းလေ့လာနိုင်ရန်နှင့် နိုင်ငံတကာစံနှုန်းများ၊ ပြည်တွင်းဥပဒေများနှင့် ကိုက်ညီမှု ရှိ/မရှိလေ့လာရန် ရည်ရွယ်ခဲ့ခြင်း ဖြစ်ပါသည်။ အသေးစိတ် ရည်ရွယ်ချက်များမှာ (၁) သန်းခေါင်စာရင်းလုပ်ငန်းစဉ်၏ ပွင့်လင်းမြင်သာမှုနှင့် ယုံကြည်စိတ်ချရမှုကို တိုးမြှင့်လာစေရန်၊ (၂) သန်းခေါင်စာရင်းကောက်ယူမှုစဉ်အတွင်း လုပ်ငန်းများ တိုးတက်မှုရှိရန်နှင့် လျင်မြန်စွာ

ဆုံးဖြတ်မှုများ ပြုလုပ်နိုင်ရန်အတွက် ပြည်သူ့အင်အားဦးစီးဌာနသို့ သတင်းအချက်အလက်များ ပံ့ပိုးပေးပို့ရန်နှင့် (၃) အနာဂတ်တွင် ဆောင်ရွက်မည့် သန်းခေါင်စာရင်းများအတွက် အထောက်အကူ ဖြစ်စေမည့် အတွေ့အကြုံများနှင့် ကောင်းမွန်သော အလေ့အထများကို မှတ်တမ်းတင်ထားရှိနိုင်ရန် တို့ဖြစ်ပါသည်။

တိုင်းဒေသကြီး၊ပြည်နယ်များ အားလုံးကို လွှမ်းခြုံလျက် ရွေးချယ်သတ်မှတ်ထားသော မြို့နယ် ပေါင်း (၁၂၁) မြို့နယ်သို့ အလျဉ်းသင့်သလို အဖွဲ့များမှ သွားရောက်လေ့လာခဲ့ပြီး မြို့နယ်စုစုပေါင်း၏ (၃၆.၆) ရာခိုင်နှုန်း၊ စာရင်းကောက်ကွက်ပေါင်း (၉၀၁) ကွက် (စာရင်းကောက်ကွက် စုစုပေါင်း၏ (၁.၁) ရာခိုင်နှုန်း) နှင့် တွေ့ဆုံမေးမြန်းမှုပေါင်း (၂၁၉၃) ခုတို့ကို ပြုလုပ်ခဲ့ပါသည်။ သန်းခေါင်စာရင်း ကောက်ယူပြီးချိန်တွင် လေ့လာရေးအဖွဲ့မှ သန်းခေါင်စာရင်းနှင့်ပတ်သက်သည့် တွေ့ကြုံခဲ့ရမှု များအား အသေးစိတ်ဖော်ပြပါရှိသည့် အစီရင်ခံစာတစ်ရပ်ကို ပြုစုခဲ့ပါသည်။

၁.၃ အဓိကအခက်အခဲများ

၁.၃.၁ ဒေသအချို့တွင် စာရင်းမကောက်ယူနိုင်ခဲ့ခြင်း

ရခိုင်ပြည်နယ်မြောက်ပိုင်းရှိ အချို့ဒေသများနှင့် ကချင်ပြည်နယ်ရှိ အချို့ဒေသများအား စာရင်း မကောက်ယူနိုင်ခဲ့ကြောင်း တွေ့ရှိရပါသည်။ ကရင်ပြည်နယ်၊ ဖါပွန်မြို့နယ်ရှိ ကျေးရွာအချို့တွင် အိမ်ထောင်စုနှင့် ကျား/မ လူဦးရေ အရေအတွက်စုစုပေါင်းကိုသာ ရရှိခဲ့ပြီး သန်းခေါင်စာရင်း မေးခွန်းပုံစံများဖြင့် စာရင်းမကောက်ယူနိုင်ခဲ့ကြောင်း တွေ့ရှိရပါသည်။

ရခိုင်ပြည်နယ်တွင် နိုင်ငံတော်အစိုးရမှ အသိအမှတ်မပြုသည့် ‘ရိုဟင်ဂျာ’ လူမျိုးဟု ဖြေဆိုခွင့် မရသဖြင့် စာရင်းအကောက်မခံသည့်အတွက် ဒေသအချို့တွင် စာရင်းမကောက်ယူနိုင်ခဲ့ကြောင်း တွေ့ရှိရပါသည်။ ဒေသခံလူထုအကြား တင်းမာမှုများကြောင့် ဖြစ်ပေါ်လာနိုင်သည့် အကြမ်းဖက်မှု များအား ရှောင်ရှားနိုင်ရန် လုံခြုံရေးလိုအပ်ချက်အရ ဆောင်ရွက်ခဲ့ခြင်းဖြစ်ပါသည်။

ကချင်ပြည်နယ်တွင် အစိုးရနှင့် KIA လက်နက်ကိုင်အဖွဲ့အစည်းအကြား စေ့စပ်ညှိနှိုင်းမှုများ ပြုလုပ်ထားသော်လည်း KIA မှ ၎င်းတို့လှုပ်ရှားရာနယ်မြေအတွင်း စာရင်းကောက်များဝင်ရောက် စာရင်းကောက်ယူရန် ခွင့်မပြုခဲ့သဖြင့် ကချင်ပြည်နယ်တွင် ကျေးရွာအုပ်စု (၂၅) စုခန့် (ကျေးရွာ ပေါင်း ၉၇ ရွာ) ကို စာရင်းမကောက်ယူနိုင်ခဲ့ပါ။

KNU တပ်မဟာ (၅) ဌာနချုပ်တည်ရှိရာ နယ်မြေဖြစ်သည့် ကရင်ပြည်နယ်၊ ဖာပွန်မြို့နယ်ရှိ ကျေးရွာအချို့တွင် မေးခွန်းပုံစံဖြင့် စာရင်းကောက်ယူခွင့်မရဘဲ ကျေးရွာအုပ်စုတစ်ခုချင်းစီ၏ အိမ်ထောင်စု အရေအတွက်၊ ကျား/မ လူဦးရေစာရင်းများကိုသာ KNU မှ ပြုစုပေးပို့ခဲ့ပါသည်။

၁.၃.၂ ထိရှလွယ်သည့် မေးခွန်းများ

ထိရှလွယ်သော မေးခွန်းများ၊ အထူးသဖြင့် လူမျိုးနှင့်လူမျိုးစု (၁၃၅) စုအား ဂဏန်းသင်္ကေတ သတ်မှတ်ခြင်းနှင့်ပတ်သက်၍ လူထုအကြား ဝေဖန်မှုများပေါ်ထွက်ခဲ့ပါသည်။ သို့သော် ပြည်ထောင်စု ဝန်ကြီးမှ နိုင်ငံအနှံ့ ချပြရှင်းလင်းခြင်း၊ လူမျိုးစုခေါင်းဆောင်များ၊ လူမှုအဖွဲ့အစည်းများနှင့် တွေ့ဆုံ ရှင်းလင်းမှုများ ပြုလုပ်နိုင်ခဲ့ခြင်းတို့ကြောင့် ပြည်သူလူထုသည် လူမျိုးမေးခွန်း၏ အရေးပါမှုကို သဘောပေါက်နားလည်ခဲ့ပါသည်။ ဆက်သွယ်ရေး သတင်းမီဒီယာမျိုးစုံကို အသုံးပြုခြင်းသည်လည်း လူမျိုးမေးခွန်း၏ အရေးပါမှုနှင့် အသုံးဝင်မှုကို ပြည်သူလူထုမှ ပိုမိုသိရှိ နားလည်သဘောပေါက် လာခဲ့ကြောင်း တွေ့ရှိရပါသည်။

အခန်း(၂)

ရှေ့ပြေးလူဦးရေစာရင်း

၂.၁ လူဦးရေအရွယ်အစား

၂၀၁၄ ခုနှစ်၊ လူဦးရေနှင့်အိမ်အကြောင်းအရာသန်းခေါင်စာရင်းမှ ရရှိသော ရှေ့ပြေးလူဦးရေ စာရင်းအရ ၂၀၁၄ ခုနှစ်၊ မတ်လ (၂၉) ရက်နေ့ညတွင် မြန်မာနိုင်ငံအတွင်း၌ရှိနေသူ ဦးရေမှာ (၅၁,၄၁၉,၄၂၀) ဦးဖြစ်ပါသည်။ အဆိုပါလူဦးရေတွင် ကချင်ပြည်နယ်၊ ကရင်ပြည်နယ်နှင့် ရခိုင်ပြည်နယ်တို့တွင် စာရင်းမကောက်ယူနိုင်သည့် ဒေသအချို့၏ ခန့်မှန်းလူဦးရေကိုပါ ထည့်သွင်းဖော်ပြထားပါသည်။ ဇယား(၁)တွင် မြန်မာနိုင်ငံ၏ တိုင်းဒေသကြီး/ပြည်နယ်များရှိ လူဦးရေကို ကျား/မ အလိုက်ဖော်ပြထားပါသည်။

ဇယား(၁)တွင် တိုင်းဒေသကြီး/ပြည်နယ်များ၏ လူဦးရေပါဝင်မှု အချိုးအစားကိုလည်း ဖော်ပြထားပါသည်။ လူဦးရေအချိုးအစားအများဆုံး တိုင်းဒေသကြီး/ပြည်နယ်များမှာ ရန်ကုန် (၁၄.၃ ရာခိုင်နှုန်း)၊ ဧရာဝတီ (၁၂.၀ ရာခိုင်နှုန်း) နှင့် မန္တလေး (၁၁.၉၅ ရာခိုင်နှုန်း) တို့ဖြစ်ပါသည်။ ယင်းတိုင်းဒေသကြီး(၃)ခု၏ စုစုပေါင်းလူဦးရေမှာ နိုင်ငံလူဦးရေ၏ (၃၈.၃) ရာခိုင်နှုန်းခန့်ရှိပါသည်။ လူဦးရေအနည်းဆုံးဒေသများမှာ ကယား (၀.၅၆ ရာခိုင်နှုန်း)၊ ချင်း (၀.၉၃ ရာခိုင်နှုန်း) နှင့် နေပြည်တော် (၂.၂၅ ရာခိုင်နှုန်း) တို့ဖြစ်ပါသည်။ ၎င်းတို့စုစုပေါင်းမှာ နိုင်ငံ လူဦးရေစုစုပေါင်း၏ (၃.၇) ရာခိုင်နှုန်းသာရှိသည်ကို တွေ့ရှိရပါသည်။

မြန်မာနိုင်ငံ၏လူဦးရေသည် ၁၈၇၂ ခုနှစ်သန်းခေါင်စာရင်းအရ (၂.၇) သန်းသာရှိခဲ့ပြီး တဖြည်းဖြည်းတိုးပွားလာသည်ကို တွေ့ရှိရပါသည်။ ၁၉၀၁ ခုနှစ်တွင် (၁၀.၅) သန်း၊ ၁၉၂၁ ခုနှစ်တွင် (၁၃.၂) သန်း၊ ၁၉၄၃ ခုနှစ်တွင် (၂၈.၉) သန်း၊ ၁၉၈၃ ခုနှစ်တွင် (၃၅.၃) သန်းအထိ တိုးမြင့်လာပြီး ၂၀၁၄ ခုနှစ်တွင် (၅၁.၄) သန်း ဖြစ်လာပါသည်။ လူဦးရေတိုးပွားလာပုံကို ပုံ (၂)တွင် ဖော်ပြထားပါသည်။ ဆယ်စုနှစ်များစွာတွင် လူဦးရေအရွယ်အစား တည်ငြိမ်စွာ တိုးတက်လာခြင်းသည် စီးပွားရေး ကဏ္ဍအပါအဝင် ပညာရေး၊ ကျန်းမာရေး၊ အလုပ်အကိုင်ဖန်တီးပေးရေးနှင့် အိမ်ရာကဏ္ဍများအတွက် မူဝါဒများ ချမှတ်ရာတွင် အလွန်အရေးပါပါသည်။

ဇယား(၁)။ တိုင်းဒေသကြီး/ပြည်နယ်များတွင် ကျား/မ အလိုက် လူဦးရေပျံ့နှံ့နေထိုင်မှု^၁

တိုင်းဒေသကြီး/ ပြည်နယ်	စုစုပေါင်း လူဦးရေ	ကျား	မ	လူဦးရေ အချိုး
ပြည်ထောင်စု	၅၁,၄၁၉,၄၂၀	၂၄,၈၂၁,၁၇၆	၂၆,၅၉၈,၂၄၄	၁၀၀
ပြည်ထောင်စု(စာရင်းကောက်ယူရရှိသော လူဦးရေ)	၅၀,၂၁၃,၀၆၇	၂၄,၂၂၅,၃၀၄	၂၅,၉၈၇,၇၆၃	
ပြည်ထောင်စု (မကောက်ယူနိုင်သည့် ဒေသများအတွက် ခန့်မှန်းလူဦးရေ)	၁,၂၀၆,၃၅၃	၅၉၅,၈၇၂	၆၁၀,၄၈၁	
ကချင်	၁,၆၈၉,၆၅၄	၈၇၇,၆၆၄	၈၁၁,၉၉၀	၃.၂၉
ကချင်(စာရင်းကောက်ယူရရှိသော လူဦးရေ)	၁,၆၄၃,၀၅၄	၈၅၄,၆၃၃	၇၈၈,၄၂၁	
ကချင်(စာရင်းမကောက်ယူနိုင်သည့် လူဦးရေ)	၄၆,၆၀၀	၂၃,၀၃၁	၂၃,၅၆၉	
ကယား	၂၈၆,၇၃၈	၁၄၃,၄၆၁	၁၄၃,၂၇၇	၀.၅၆
ကရင်	၁,၅၇၂,၆၅၇	၇၇၅,၃၇၅	၇၉၇,၂၈၂	၃.၀၆
ကရင်(စာရင်းကောက်ယူရရှိသော လူဦးရေ)	၁,၅၀၂,၉၀၄	၇၃၉,၂၃၄	၇၆၃,၆၇၀	
ကရင်(စာရင်းမကောက်ယူနိုင်သည့် လူဦးရေ)	၆၉,၇၅၃	၃၆,၁၄၁	၃၃,၆၁၂	
ချင်း	၄၇၈,၆၉၀	၂၃၀,၀၀၅	၂၄၈,၆၈၅	၀.၉၃
စစ်ကိုင်း	၅,၃၂၀,၂၉၉	၂,၅၁၈,၁၅၅	၂,၈၀၂,၁၄၄	၁၀.၃၅
တနင်္သာရီ	၁,၄၀၆,၄၃၄	၇၀၀,၄၀၃	၇၀၆,၀၃၁	၂.၇၄
ပဲခူး	၄,၈၆၃,၄၅၅	၂,၃၂၄,၂၁၄	၂,၅၃၉,၂၄၁	၉.၄၆
မကွေး	၃,၉၁၂,၇၁၁	၁,၈၁၄,၉၉၃	၂,၀၉၇,၇၁၈	၇.၆၁
မန္တလေး	၆,၁၄၅,၅၈၈	၂,၉၁၉,၇၂၅	၃,၂၂၅,၈၆၃	၁၁.၉၅
မွန်	၂,၀၅၀,၂၈၂	၉၈၆,၄၅၄	၁,၀၆၃,၈၂၈	၃.၉၉
ရခိုင်	၃,၁၈၈,၉၆၃	၁,၅၂၉,၆၀၆	၁,၆၅၉,၃၅၇	၆.၂
ရခိုင်(စာရင်းကောက်ယူရရှိသော လူဦးရေ)	၂,၀၉၈,၉၆၃	၉၉၂,၉၀၆	၁,၁၀၆,၀၅၇	
ရခိုင် (စာရင်းမကောက်ယူနိုင်သည့် လူဦးရေ)	၁,၀၉၀,၀၀၀	၅၃၆,၇၀၀	၅၅၃,၃၀၀	
ရန်ကုန်	၇,၃၅၅,၀၇၅	၃,၅၁၇,၄၈၆	၃,၈၃၇,၅၈၉	၁၄.၃
ရှမ်း	၅,၈၁၅,၃၈၄	၂,၉၀၈,၂၅၉	၂,၉၀၇,၁၂၅	၁၁.၃၁
ဧရာဝတီ	၆,၁၇၅,၁၂၃	၃,၀၁၀,၁၉၅	၃,၁၆၄,၉၂၈	၁၂.၀၁
နေပြည်တော် ^၂	၁,၁၅၈,၃၆၇	၅၆၅,၁၈၁	၅၉၃,၁၈၆	၂.၂၅

^၁။ အပြာရောင်ဖြင့် ပြထားသည့် ကိန်းဂဏန်းများသည် သန်းခေါင်စာရင်း မကောက်ယူနိုင်သည့် လူဦးရေ ဖြစ်ပါသည်။ စာလုံးအစောင်းဖြင့် ပြထားသည့် ကိန်းဂဏန်းများသည် ကောက်ယူရရှိသော လူဦးရေနှင့် မကောက်ယူနိုင်သည့် ဒေသများအတွက် ခန့်မှန်းလူဦးရေကို ပေါင်းထားခြင်း ဖြစ်ပါသည်။

^၂။ အထက်ပါဇယားတွင် ဖော်ပြထားသည့် လူဦးရေသည် နိုင်ငံခြားရှိ မြန်မာနိုင်ငံသံရုံးများတွင် တာဝန်ထမ်းဆောင်နေသူများနှင့် မိသားစု များမှလွဲ၍ နိုင်ငံခြားသို့ ရောက်ရှိနေသော မြန်မာနိုင်ငံသားများ ပါဝင်ခြင်းမရှိပါ။

^၂ ပြည်ပရှိ မြန်မာသံရုံးများတွင် တာဝန်ထမ်းဆောင်နေသည့် မြန်မာဝန်ထမ်းများနှင့် မိသားစုများ ပါဝင်ပါသည်။

ပုံ(၂)- မြန်မာနိုင်ငံ၏ လူဦးရေအရွယ်အစား^၃ (၁၈၇၂ - ၂၀၁၄ သန်းခေါင်စာရင်း)

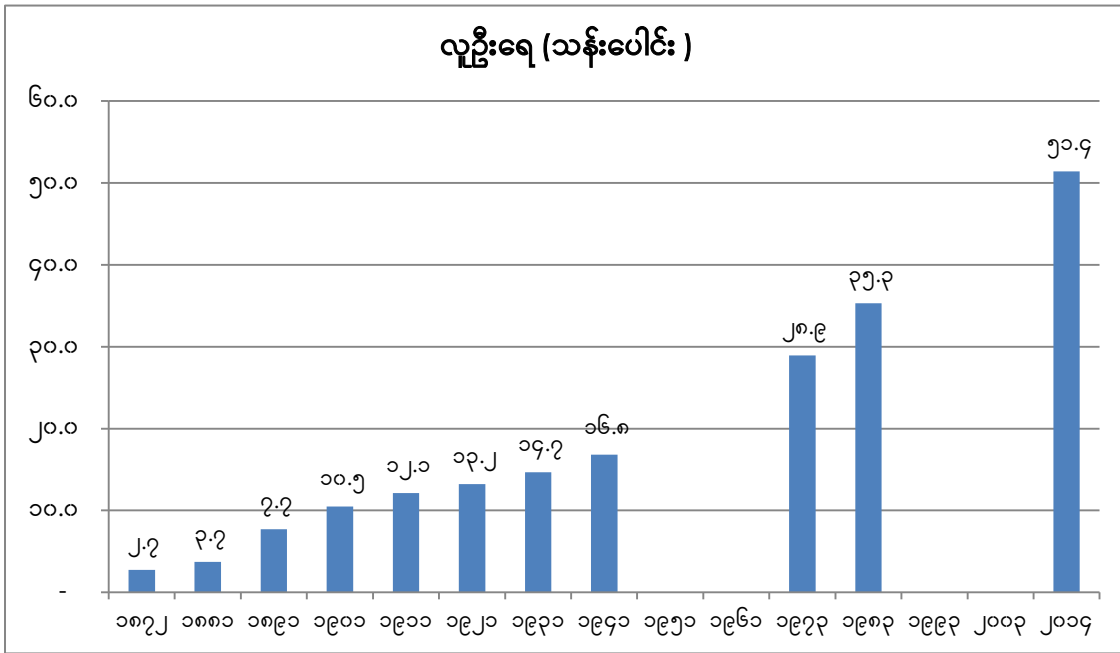

အစီရင်ခံစာတွင် ဆက်လက်ဖော်ပြမည့်အပိုင်းသည် သန်းခေါင်စာရင်းတွင် ကောက်ယူရရှိသည့်လူဦးရေကို အခြေခံ၍ တွက်ချက်ထားခြင်း ဖြစ်ပါသည်။ စာရင်းမကောက်ယူနိုင်ခဲ့သည့် ဒေသများအတွက် ခန့်မှန်းလူဦးရေကို ပင်မသန်းခေါင်စာရင်းအစီရင်ခံစာ ထုတ်ပြန်သည့်အချိန်တွင် ထည့်သွင်းဖော်ပြသွားမည် ဖြစ်ပါသည်။

၂.၂ ရှေ့ပြေးခန့်မှန်းလူဦးရေစာရင်း

မြန်မာတစ်နိုင်ငံလုံးတွင် ကောက်ယူရရှိသည့် လူဦးရေစုစုပေါင်းမှာ (၅၀,၂၁၃,၀၆၇) ဖြစ်ပြီး ၎င်းတို့၏ အသေးစိတ်အချက်အလက်များကို စာရင်းဇယားပြုစုခြင်းလုပ်ငန်းများ ပြီးစီးချိန်တွင် ရရှိမည်ဖြစ်ပါသည်။ မြန်မာတစ်နိုင်ငံလုံး အတိုင်းအတာဖြင့် ကျားဦးရေမှာ (၂၄,၂၂၅,၃၀၄) ဦး၊ မဦးရေမှာ (၂၅,၉၈၇,၇၆၃) ဦးဖြစ်၍ မဦးရေ ပိုများသည်ကို တွေ့ရှိရပါသည်။ စုစုပေါင်း လူဦးရေတွင် မ ပါဝင်နှုန်းမှာ (၅၁.၈) ရာခိုင်နှုန်းဖြစ်၍ ကျား ပါဝင်နှုန်းမှာ (၄၈.၂) ရာခိုင်နှုန်း ဖြစ်ပါသည်။ တိုင်းဒေသကြီး/ပြည်နယ်အလိုက် ကောက်ယူရရှိသည့် စုစုပေါင်း ကျား/မ လူဦးရေကို ဇယား (၂) တွင် ဖော်ပြထားပါသည်။

^၃ ပုံ(၂)တွင် အချက်အလက်မပါသော နှစ်များမှာ သန်းခေါင်စာရင်းမကောက်ယူခဲ့သည့်အတွက် ဖြစ်ပါသည်။

ဇယား(၂)။ တိုင်းဒေသကြီး/ပြည်နယ်များတွင် ကျား/မ အလိုက် လူဦးရေပုံနှံ့မှု

တိုင်းဒေသကြီး/ပြည်နယ်	စုစုပေါင်း	ကျား	မ	ကျား/မ အချိုး
ပြည်ထောင်စု	၅၀,၂၁၃,၀၆၇	၂၄,၂၂၅,၃၀၄	၂၅,၉၈၇,၇၆၃	၉၃
ကချင်	၁,၆၄၃,၀၅၄	၈၅၄,၆၃၃	၇၈၈,၄၂၁	၁၀၈
ကယား	၂၈၆,၇၃၈	၁၄၃,၄၆၁	၁၄၃,၂၇၇	၁၀၀
ကရင်	၁,၅၀၂,၉၀၄	၇၃၉,၂၃၄	၇၆၃,၆၇၀	၉၇
ချင်း	၄၇၈,၆၉၀	၂၃၀,၀၀၅	၂၄၈,၆၈၅	၉၂
စစ်ကိုင်း	၅,၃၂၀,၂၉၉	၂,၅၁၈,၁၅၅	၂,၈၀၂,၁၄၄	၉၀
တနင်္သာရီ	၁,၄၀၆,၄၃၄	၇၀၀,၄၀၃	၇၀၆,၀၃၁	၉၉
ပဲခူး	၄,၈၆၃,၄၅၅	၂,၃၂၄,၂၁၄	၂,၅၃၉,၂၄၁	၉၂
မကွေး	၃,၉၁၂,၇၁၁	၁,၈၁၄,၉၉၃	၂,၀၉၇,၇၁၈	၈၇
မန္တလေး	၆,၁၄၅,၅၈၈	၂,၉၁၉,၇၂၅	၃,၂၂၅,၈၆၃	၉၁
မွန်	၂,၀၅၀,၂၈၂	၉၈၆,၄၅၄	၁,၀၆၃,၈၂၈	၉၃
ရခိုင်	၂,၀၉၈,၉၆၃	၉၉၂,၉၀၆	၁,၁၀၆,၀၅၇	၉၀
ရန်ကုန်	၇,၃၅၅,၀၇၅	၃,၅၁၇,၄၈၆	၃,၈၃၇,၅၈၉	၉၂
ရှမ်း	၅,၈၁၅,၃၈၄	၂,၉၀၈,၂၅၉	၂,၉၀၇,၁၂၅	၁၀၀
ဧရာဝတီ	၆,၁၇၅,၁၂၃	၃,၀၁၀,၁၉၅	၃,၁၆၄,၉၂၈	၉၅
နေပြည်တော်	၁,၁၅၈,၃၆၇	၅၆၅,၁၈၁	၅၉၃,၁၈၆	၉၅

မြန်မာနိုင်ငံ၏ ကျား/မ အချိုးမှာ ၉၃ (မ ၁၀၀ ဦးတွင် ကျား ၉၃ ဦး) ဖြစ်ကြောင်း ဇယား (၂) တွင် ဖော်ပြထားပါသည်။ ဆိုလိုသည်မှာ မြန်မာနိုင်ငံတွင် မဦးရေသည် ကျားဦးရေထက် ပိုများသည်ကို ပြသနေခြင်းဖြစ်ပါသည်။ ကချင်ပြည်နယ် တစ်ခုတွင်သာ ကျားဦးရေ ပိုများသည်ကို တွေ့ရပြီး ကယားပြည်နယ်နှင့် ရှမ်းပြည်နယ်တွင် ကျား/မ ဦးရေတူညီသည်ကို တွေ့ရမည်ဖြစ်ပါသည်။ (ပုံ -၂) ကျန်တိုင်းဒေသကြီး/ပြည်နယ်အားလုံးတွင် မဦးရေသည် ကျားဦးရေထက် ပိုများသည်ကို တွေ့ရှိရမည် ဖြစ်ပါသည်။

ပုံ(၃)- တိုင်းဒေသကြီး/ပြည်နယ်အလိုက် ကျား/မ လူဦးရေအချိုး

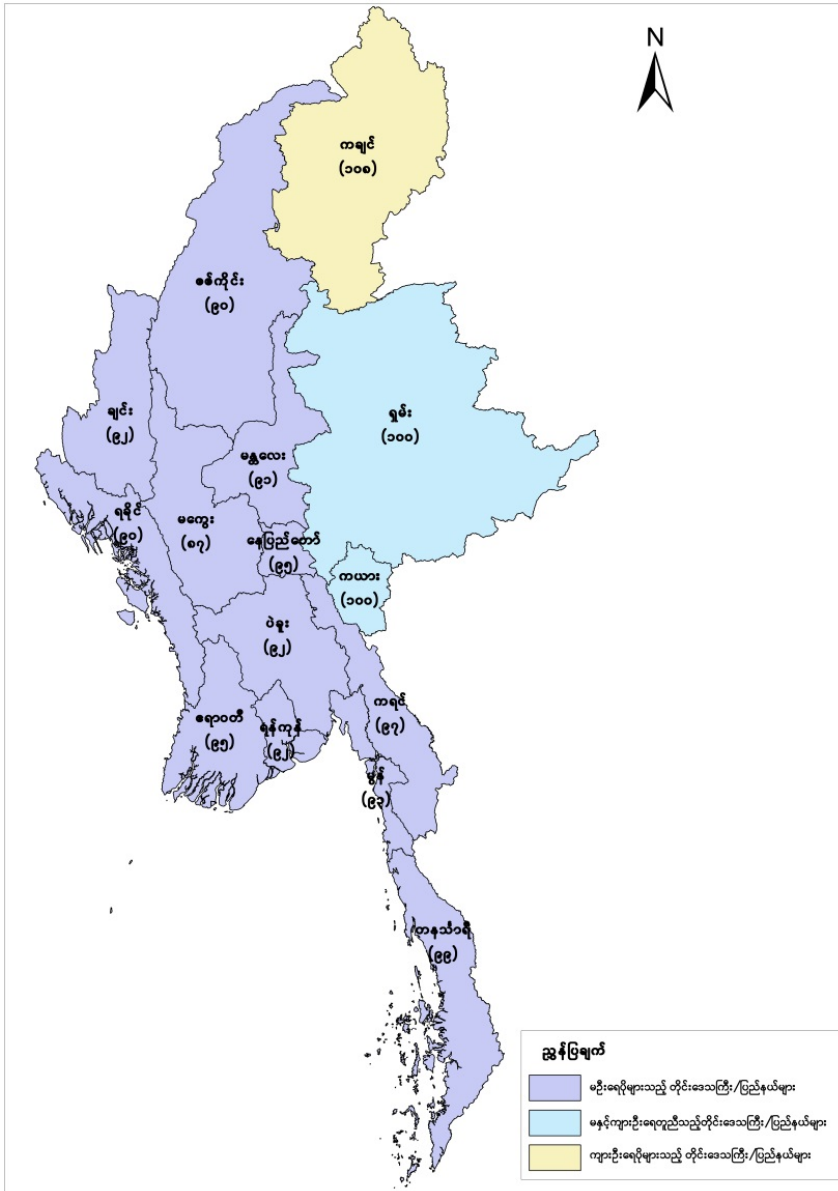

၂.၃ မြို့ပြ/ကျေးလက်၊ မြို့တော်နှင့် တိုင်းဒေသကြီး/ပြည်နယ် မြို့ကြီးများ၏ လူဦးရေ

မြန်မာနိုင်ငံ၏ မြို့ပြဒေသများတွင် နေထိုင်သူ လူဦးရေစုစုပေါင်းမှာ (၁,၄၈၆၄,၁၁၉) ဦး ဖြစ်ပြီး နိုင်ငံလူဦးရေ၏ (၂၉.၆) ရာခိုင်နှုန်းဖြစ်ပါသည်။ မြို့ပြလူဦးရေအများဆုံး တိုင်းဒေသကြီး/ပြည်နယ်များမှာ ရန်ကုန် (၇၀.၁ ရာခိုင်နှုန်း)နှင့် ကချင် (၃၅.၉ ရာခိုင်နှုန်း) ဖြစ်ပြီး အနည်းဆုံးမှာ ဧရာဝတီ (၁၄.၁ ရာခိုင်နှုန်း)နှင့် မကွေး (၁၅.၁ ရာခိုင်နှုန်း) တို့ဖြစ်ပါသည်။ (ဇယား - ၃, ပုံ - ၄)

ဇယား(၃)။ တိုင်းဒေသကြီး/ပြည်နယ်များတွင် မြို့ပြ/ကျေးလက်အလိုက် ကျား/မ လူဦးရေပုံနှံ့မှု

တိုင်းဒေသကြီး/ ပြည်နယ်	စုစုပေါင်း			မြို့			ကျေးလက်		
	ပေါင်း	ကျား	မ	ပေါင်း	ကျား	မ	ပေါင်း	ကျား	မ
ပြည်ထောင်စု	၅၀,၂၁၃,၀၆၇	၂၄,၂၂၅,၃၀၄	၂၅,၉၈၇,၇၆၃	၁၄,၈၆၄,၁၁၉	၇,၁၁၂,၁၀၅	၇,၇၅၂,၀၁၄	၃၅,၃၄၈,၉၄၈	၁၇,၁၁၃,၁၉၉	၁၈,၂၃၅,၇၄၉
ကချင်	၁,၆၄၃,၀၅၄	၈၅၄,၆၃၃	၇၈၈,၄၂၁	၅၉၀,၄၆၂	၂၉၆,၆၇၅	၂၉၃,၇၈၇	၁,၀၅၂,၅၉၂	၅၅၇,၉၅၈	၄၉၄,၆၃၄
ကယား	၂၈၆,၇၃၈	၁၄၃,၄၆၁	၁၄၃,၂၇၇	၇၂,၄၄၄	၃၅,၈၄၂	၃၆,၆၀၂	၂၁၄,၂၉၄	၁၀၇,၆၁၉	၁၀၆,၆၇၅
ကရင်	၁,၅၀၂,၉၀၄	၇၃၉,၂၃၄	၇၆၃,၆၇၀	၃၂၉,၁၂၇	၁၆၃,၂၆၆	၁၆၅,၈၆၁	၁,၁၇၃,၇၇၇	၅၇၅,၉၆၈	၅၉၇,၈၀၉
ချင်း	၄၇၈,၆၉၀	၂၃၀,၀၀၅	၂၄၈,၆၈၅	၉၉,၉၀၅	၄၇,၃၀၀	၅၂,၆၀၅	၃၇၈,၇၈၅	၁၈၂,၇၀၅	၁၉၆,၀၈၀
စစ်ကိုင်း	၅,၃၂၀,၂၉၉	၂,၅၁၈,၁၅၅	၂,၈၀၂,၁၄၄	၉၀၉,၄၇၈	၄၂၉,၆၅၄	၄၇၉,၈၂၄	၄,၄၁၀,၈၂၁	၂,၀၈၈,၅၀၁	၂,၃၂၂,၃၂၀
တနင်္သာရီ	၁,၄၀၆,၄၃၄	၇၀၀,၄၀၃	၇၀၆,၀၃၁	၃၃၇,၅၁၃	၁၆၄,၆၄၂	၁၇၂,၈၇၁	၁,၀၆၈,၉၂၁	၅၃၅,၇၆၁	၅၃၃,၁၆၀
ပဲခူး	၄,၈၆၃,၄၅၅	၂,၃၂၄,၂၁၄	၂,၅၃၉,၂၄၁	၁,၀၇၀,၃၄၆	၅၀၀,၈၄၅	၅၆၉,၅၀၁	၃,၇၉၃,၁၀၉	၁,၈၂၃,၃၆၉	၁,၉၆၉,၇၄၀
မကွေး	၃,၉၁၂,၇၁၁	၁,၈၁၄,၉၉၃	၂,၀၉၇,၇၁၈	၅၉၁,၃၉၆	၂၇၂,၆၇၀	၃၁၈,၇၂၆	၃,၁၂၁,၃၁၅	၁,၅၄၂,၃၂၃	၁,၅၇၈,၉၉၂
မန္တလေး	၆,၁၄၅,၅၈၈	၂,၉၁၉,၇၂၅	၃,၂၂၅,၈၆၃	၂,၁၃၇,၀၂၅	၁,၀၂၈,၇၇၉	၁,၁၀၈,၂၄၆	၄,၀၀၈,၅၆၃	၁,၈၉၀,၉၄၆	၂,၁၁၇,၆၁၇
မွန်	၂,၀၅၀,၂၈၂	၉၈၆,၄၅၄	၁,၀၆၃,၈၂၈	၅၇၀,၄၃၂	၂၇၂,၉၉၉	၂၉၇,၄၃၃	၁,၄၇၉,၈၅၀	၇၁၃,၄၅၅	၇၆၆,၃၉၅
ရခိုင်	၂,၀၉၈,၉၆၃	၉၉၂,၉၀၆	၁,၁၀၆,၀၅၇	၃၅၄,၉၄၁	၁၆၇,၆၉၂	၁၈၇,၂၄၉	၁,၇၄၄,၀၂၂	၈၂၅,၂၁၄	၉၁၈,၈၀၈
ရန်ကုန်	၇,၃၅၅,၀၇၅	၃,၅၁၇,၄၈၆	၃,၈၃၇,၅၈၉	၅,၁၅၆,၆၄၆	၂,၄၄၁,၆၈၉	၂,၇၁၄,၉၅၇	၂,၁၉၈,၄၂၉	၁,၀၇၅,၇၉၇	၁,၁၂၂,၆၃၂
ရှမ်း	၅,၈၁၅,၃၈၄	၂,၉၀၈,၂၅၉	၂,၉၀၇,၁၂၅	၁,၃၉၄,၆၉၁	၆၉၂,၄၉၄	၇၀၂,၁၉၇	၄,၄၂၀,၆၉၃	၂,၂၁၅,၇၆၅	၂,၂၀၄,၉၂၈
ဧရာဝတီ	၆,၁၇၅,၁၂၃	၃,၀၁၀,၁၉၅	၃,၁၆၄,၉၂၈	၈၇၃,၀၄၆	၄၁၃,၁၈၁	၄၅၉,၈၆၅	၅,၃၀၂,၀၇၇	၂,၅၉၇,၀၁၄	၂,၇၀၅,၀၆၃
နေပြည်တော်	၁,၁၅၈,၃၆၇	၅၆၅,၁၈၁	၅၉၃,၁၈၆	၃၇၆,၆၆၇	၁၈၄,၃၇၇	၁၉၂,၂၉၀	၇၈၁,၇၀၀	၃၈၀,၈၀၄	၄၀၀,၈၉၆

ပုံ (၄) - တိုင်းဒေသကြီး/ပြည်နယ်အလိုက် မြို့ပြလူဦးရေအချိုး

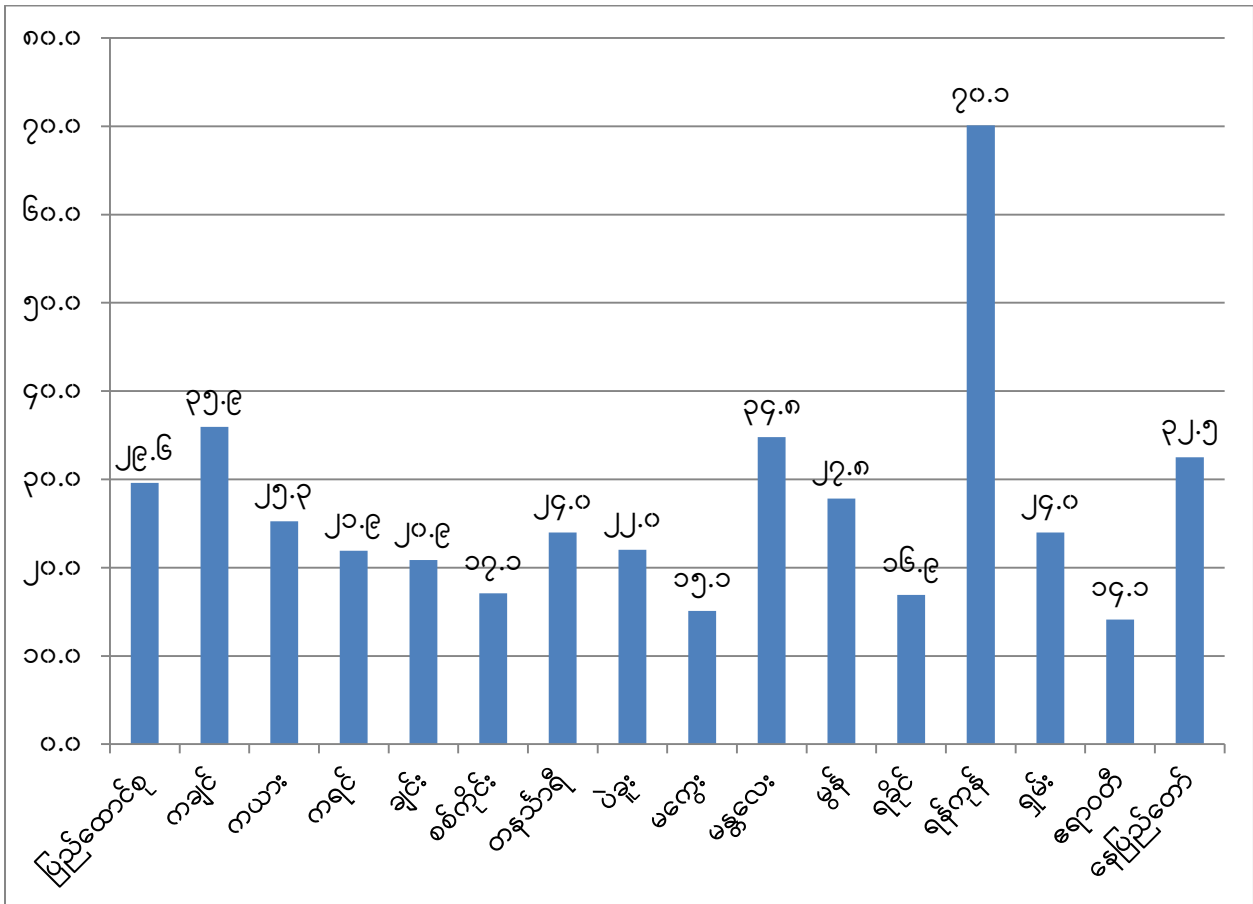

ရှေ့ပြေးလူဦးရေစာရင်းတွင် မြို့တော် (၃) ခု ဖြစ်သော နေပြည်တော်၊ ရန်ကုန်နှင့် မန္တလေး တို့၏ လူဦးရေစာရင်းကို ဖော်ပြထားပါသည်။ မျှော်လင့်ထားသည့်အတိုင်း ရန်ကုန်မြို့တော် လူဦးရေမှာ အများဆုံးဖြစ်ပြီး (၅,၂၀၉,၅၄၁) ဦးရှိပါသည်။ ဒုတိယအများဆုံးမှာ မန္တလေး (၁,၂၂၅,၁၃၃) ဦးနှင့် နေပြည်တော် (၁,၁၅၈,၃၆၇) ဦးတို့ဖြစ်ပါသည်။ တိုင်းဒေသကြီး/ပြည်နယ် မြို့ကြီးများအနက် လူဦးရေအနည်းဆုံးမှာ ဟားခါး (၄၈,၂၆၆) ဦး၊ ထားဝယ် (၁၂၅,၂၃၉) ဦးနှင့် လွိုင်ကော် (၁၂၈,၈၃၇) ဦးတို့ဖြစ်ပါသည်။ မြို့တော်များနှင့် တိုင်းဒေသကြီး/ပြည်နယ်များ၏ မြို့ကြီး များရှိ လူဦးရေအရွယ်အစားနှင့် အိမ်ထောင်စုအရေအတွက်ကို ဇယား (၄) တွင် ဖော်ပြထားပါသည်။

ဇယား(၄)။ မြို့တော်များနှင့် တိုင်းဒေသကြီး/ပြည်နယ် မြို့ကြီးများ၏အိမ်ထောင်စုနှင့် လူဦးရေ

မြို့တော်/မြို့ကြီး	အိမ်ထောင်စု	လူဦးရေ	ကျား	မ
ရန်ကုန်	၁,၀၉၃,၂၀၀	၅,၂၀၉,၅၄၁	၂,၄၆၈,၇၂၅	၂,၇၄၀,၈၁၆
မန္တလေး	၂၂၇,၅၄၄	၁,၂၂၅,၁၃၃	၅၉၇,၇၄၇	၆၂၇,၃၈၆
နေပြည်တော်	၂၆၆,၆၄၀	၁,၁၅၈,၃၆၇	၅၆၅,၁၈၁	၅၉၃,၁၈၆
ပဲခူး	၁၀၈,၄၃၁	၄၉၁,၁၃၀	၂၃၅,၆၁၂	၂၅၅,၅၁၈
ဘားအံ	၉၀,၅၁၅	၄၂၁,၄၁၅	၂၀၃,၉၃၃	၂၁၇,၄၈၂
တောင်ကြီး	၈၃,၅၄၂	၃၈၀,၆၆၅	၁၈၅,၆၉၄	၁၉၄,၉၇၁
မုံရွာ	၇၇,၀၂၀	၃၇၁,၉၆၃	၁၇၂,၃၀၃	၁၉၉,၆၆၀
မြစ်ကြီးနား	၅၁,၈၁၁	၃၀၅,၃၄၇	၁၄၇,၇၁၁	၁၅၇,၆၃၆
မကွေး	၆၉,၇၇၅	၂၈၈,၈၈၃	၁၃၄,၉၅၇	၁၅၃,၉၂၆
မော်လမြိုင်	၅၈,၃၈၁	၂၈၈,၁၂၀	၁၃၈,၆၂၅	၁၄၉,၄၉၅
ပုသိမ်	၆၆,၉၆၀	၂၈၆,၆၈၄	၁၃၇,၇၂၃	၁၄၈,၉၆၁
စစ်တွေ	၂၉,၇၈၃	၁၄၉,၃၄၈	၇၁,၆၂၈	၇၇,၇၂၀
လွိုင်ကော်	၂၆,၇၈၂	၁၂၈,၈၃၇	၆၃,၄၀၄	၆၅,၄၃၃
ထားဝယ်	၂၅,၅၄၀	၁၂၅,၂၃၉	၅၉,၉၄၁	၆၅,၂၉၈
ဟားခါး	၁၀,၀၃၃	၄၈,၂၆၆	၂၃,၀၀၇	၂၅,၂၅၉

မှတ်ချက် - မြို့တော်/မြို့ကြီးများ၏ စည်ပင်သာယာနယ်နိမိတ်တွင် ပါဝင်သော မြို့နယ်များ၏ လူဦးရေပါဝင်သည်။

၂.၄ လူဦးရေသိပ်သည်းဆ

၂၀၁၄ ခုနှစ် သန်းခေါင်စာရင်းအချက်အလက်များအရ မြန်မာနိုင်ငံ၏ လူဦးရေသိပ်သည်းဆမှာ တစ်စတုရန်းကီလိုမီတာတွင် (၇၆)ဦး ဖြစ်ပါသည်။ ဇယား(၁) ပါလူဦးရေကို အခြေခံ၍ တွက်ချက်ထားခြင်းဖြစ်ပါသည်။ လူဦးရေအထူထပ်ဆုံးမှာ ရန်ကုန်တိုင်းဒေသကြီး (၇၂၃) ဦးနှင့် မန္တလေးတိုင်းဒေသကြီး (၂၀၆) ဦးတို့ဖြစ်ပါသည်။ လူဦးရေ အကျုံးပါးဆုံးဒေသမှာ ချင်းပြည်နယ် (၁၃) ဦးနှင့် ကချင်ပြည်နယ် (၁၉) ဦးတို့ဖြစ်ပါသည်။ တိုင်းဒေသကြီး/ပြည်နယ်အားလုံးတွင် လူဦးရေ အရေအတွက် တိုးပွားလာသောကြောင့် လူဦးရေသိပ်သည်းဆမှာလည်း နိုင်ငံတစ်ဝန်းလုံးတွင် တိုးမြင့်လာပါသည်။ အထူးသဖြင့် မြို့ပြဒေသများတွင် သိပ်သည်းဆ ပိုမိုများပြားလာသည်ကို တွေ့ရမည်ဖြစ်ပါသည်။ မြန်မာနိုင်ငံ၏ စီးပွားရေးအချက်အချာမြို့တော်ဖြစ်သော ရန်ကုန်မြို့သည်

လူဦးရေသိပ်သည်းဆ အများဆုံးဖြစ်သည်ကို တွေ့ရှိရပါသည်။ ပုံ (၅) တွင် တိုင်းဒေသကြီး/ ပြည်နယ်အလိုက် လူဦးရေသိပ်သည်းဆကို ဖော်ပြထားပါသည်။

ပုံ (၅) - လူဦးရေသိပ်သည်းဆကိုဖော်ပြသည့်မြေပုံ

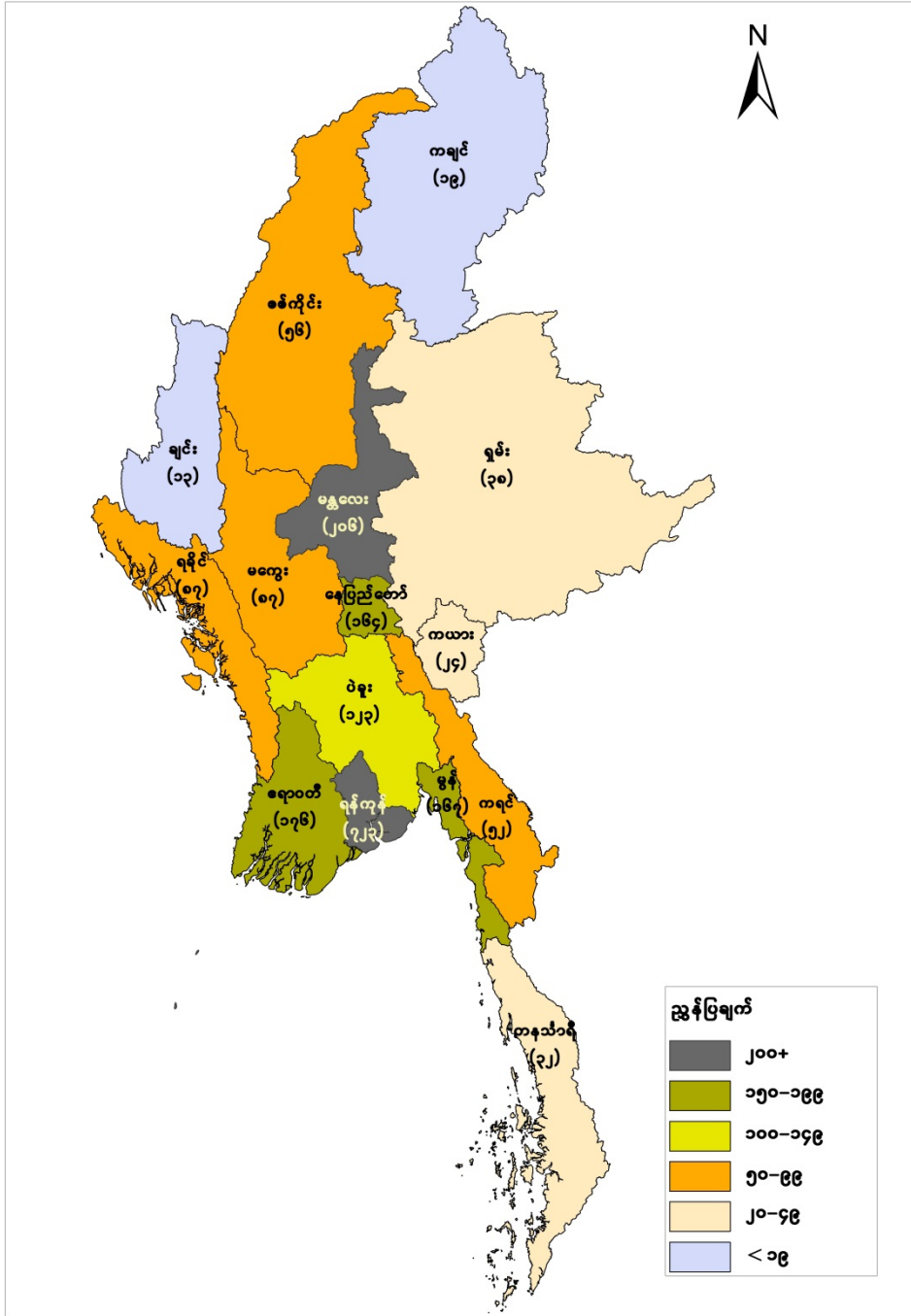

၂.၅ အိမ်ထောင်စု အရေအတွက်နှင့် အရွယ်အစား

၂၀၁၄ ခုနှစ်၊ သန်းခေါင်စာရင်းတွင် ကောက်ယူရရှိခဲ့သည့် အိမ်ထောင်စုအရေအတွက် စုစုပေါင်းမှာ (၁၀,၈၈၉,၃၄၈) စုဖြစ်ပါသည်။ လူဦးရေအရွယ်အစားကဲ့သို့ပင် ရန်ကုန်တိုင်းဒေသကြီး တွင် အိမ်ထောင်စုအရေအတွက် အများဆုံးဖြစ်၍ ကယားပြည်နယ်နှင့် ချင်းပြည်နယ်တို့တွင် အိမ်ထောင်စုအရေအတွက် အနည်းဆုံးဖြစ်ကြောင်းတွေ့ရှိရပါသည်။ သမားရိုးကျ အိမ်ထောင်စု ပုံစံဖြင့် နေထိုင်သည့် လူဦးရေ အရေအတွက်မှာ (၄၇,၈၄၈,၈၂၁) ဦးဖြစ်ပြီး စုစုပေါင်း လူဦးရေ၏ (၉၅.၂) ရာခိုင်နှုန်းရှိပါသည်။ ကျန် (၂,၃၆၄,၂၄၆) ဦးမှာ အဖွဲ့အစည်းပုံစံဖြင့် နေထိုင်သူများ ဖြစ်ပါသည်။ အုပ်ချုပ်မှုဒေသအလိုက် အိမ်ထောင်စုလူဦးရေနှင့် အဖွဲ့အစည်းလူဦးရေကို ဇယား (၆) (နောက်ဆက်တွဲ) တွင် ဖော်ပြထားပါသည်။

ရှေ့ပြေးလူဦးရေစာရင်းအရ ပျမ်းမျှအိမ်ထောင်စုအရွယ်အစားမှာ(၄.၄) ဖြစ်ပြီး ပုံ(၆)တွင် ဖော်ပြထားပါသည်။ အိမ်ထောင်စုအရွယ်အစား အကြီးဆုံးပြည်နယ်နှစ်ခုမှာ ကချင်ပြည်နယ်နှင့် ချင်းပြည်နယ် တို့ဖြစ်ပြီး (၅.၁) ရှိပါသည်။ အိမ်ထောင်စု အရွယ်အစားအသေးဆုံးကို နေပြည်တော်၊ မကွေး၊ ပဲခူးနှင့်ဧရာဝတီတို့တွင်တွေ့ရပြီး (၄.၁) ရှိပါသည်။ ပျမ်းမျှအိမ်ထောင်စုအရွယ်အစားသည် မြို့ပြနှင့် ကျေးလက်ကြားတွင် သိသာစွာ ကွာဟမှုမရှိကြောင်း တွေ့ရှိရပါသည်။ ဥပမာအားဖြင့် မြို့ပြလူဦးရေ အချိုးအစားများပြားသော ရန်ကုန်တိုင်းဒေသကြီးတွင် အိမ်ထောင်စုအရွယ်အစား သေးနိုင်သည်ဟု မျှော်လင့်ရသော်လည်း အိမ်ထောင်စု အရွယ်အစား (၄.၄) ဖြစ်သည်ကို တွေ့ရှိ ရမည်ဖြစ်ပါသည်။ တစ်နိုင်ငံလုံး၏ ပျမ်းမျှအိမ်ထောင်စုအရွယ်အစားနှင့် တူညီသည်ကို တွေ့ရှိရ ပါသည်။

ပုံ (၆)- တိုင်းဒေသကြီး/ပြည်နယ်အလိုက် ပျမ်းမျှအိမ်ထောင်စုအရွယ်အစား

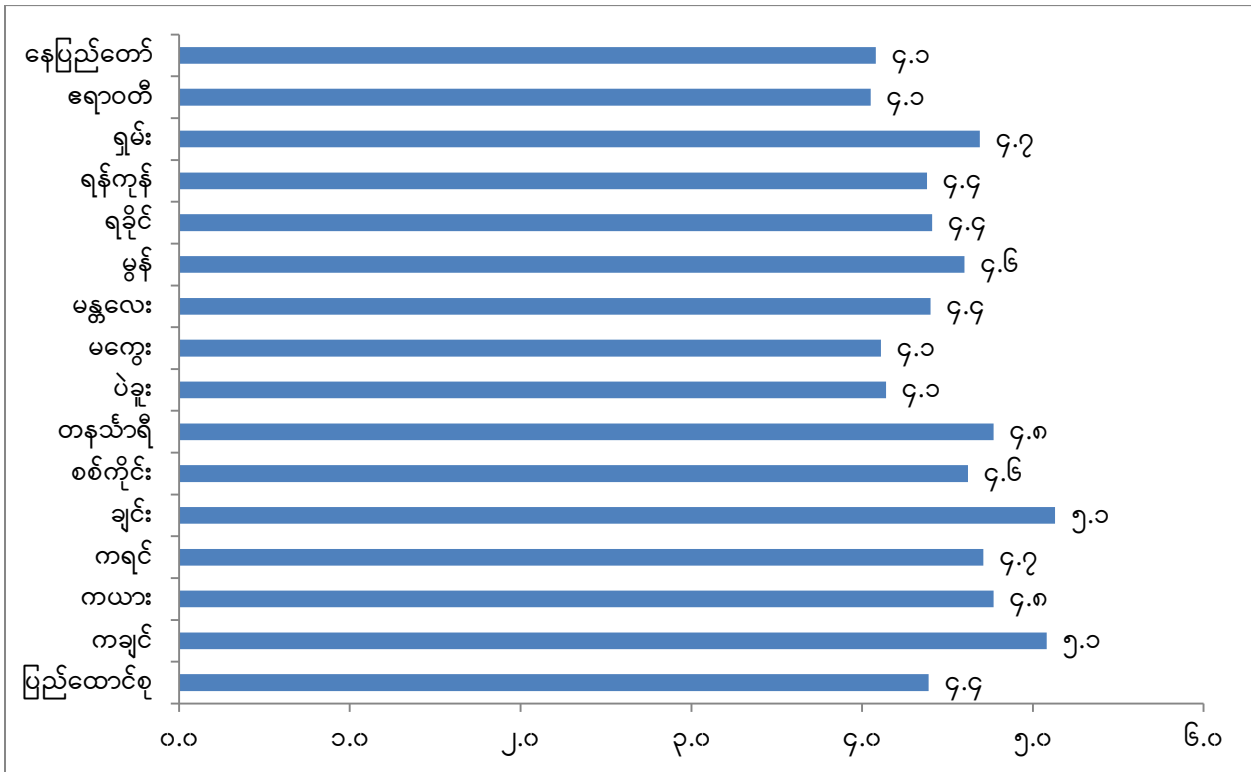

၂.၆ စာရင်းမကောက်ယူနိုင်ခဲ့သည့် လူဦးရေကို ခန့်မှန်းခြင်း

၂၀၁၄ ခုနှစ်၊ ပြည်လုံးကျွတ်သန်းခေါင်စာရင်းသည် တစ်နိုင်ငံလုံးကို လွှမ်းခြုံမှုရှိ/မရှိ သေချာစေရန်နှင့် ရရှိလာသော ရလဒ်သည် နိုင်ငံလူဦးရေကို ထင်ဟပ်ပေါ်လွင်စေရန် စာရင်းကောက်ကွက်တစ်ခုချင်းအလိုက် အသေးစိတ်ဆန်းစစ်ခြင်းကို ပြည်သူ့အင်အားဦးစီးဌာနရုံးချုပ်တွင် ပြုလုပ်ခဲ့ပါသည်။ ဆန်းစစ်ချက်အရ ရခိုင်ပြည်နယ်မြောက်ပိုင်း၊ ကချင်ပြည်နယ်နှင့် ကရင်ပြည်နယ် ဒေသအချို့တွင် တစ်ချို့တစ်ဝက်သာ စာရင်းကောက်ယူနိုင်ခြင်း၊ လုံးဝစာရင်းမကောက်ယူနိုင်ခဲ့ခြင်းများရှိကြောင်း တွေ့ရှိခဲ့ပါသည်။ အဆိုပါဒေသများတွင် လုံးဝမကောက်ယူနိုင်မှု (သို့မဟုတ်) တစ်ချို့တစ်ဝက်မကောက်ယူနိုင်မှုနှင့် ပတ်သက်၍ အပိုင်း ၁.၃.၁ တွင် ရှင်းလင်းခဲ့ပြီးဖြစ်ပါသည်။ ဤအပိုင်းတွင် စာရင်းမကောက်ယူနိုင်ခဲ့သော အဆိုပါနေရာသုံးနေရာတွင် ကျန်ရှိခဲ့သော လူဦးရေအတွက် မည်သို့ခန့်မှန်းသည်ကို ရှင်းလင်းထားပါသည်။ အသေးစိတ်အကြောင်းအရာများ ဆန်းစစ်

လေ့လာခြင်းကို ဆက်လက်ဆောင်ရွက်သွားမည်ဖြစ်ပြီး အချောသတ်စာရင်းများ ရရှိလာချိန်တွင် အချက်အလက်အသုံးပြုသူများကို မျှဝေသွားမည်ဖြစ်ပါသည်။

၂.၆.၁ ရခိုင်ပြည်နယ်

ရခိုင်ပြည်နယ်တွင် သန်းခေါင်စာရင်းကောက်ယူခြင်းမှရရှိသော အချက်အလက်များအား ဆန်းစစ်လေ့လာရာတွင် မောင်တော၊ စစ်တွေနှင့် မြောက်ဦးခရိုင်တို့၌ အိမ်ထောင်စု(သို့မဟုတ်) လူဦးရေအားလုံးကို အပြည့်အဝ မကောက်ယူနိုင်ခဲ့ကြောင်း တွေ့ရှိရပါသည်။ သန်းခေါင်စာရင်း မြေပုံရေးဆွဲချိန်တွင် ရရှိခဲ့သည့်အချက်အလက်များနှင့် စာရင်းကောက်ယူခဲ့သော အချက်အလက် များကိုနှိုင်းယှဉ်ပါက ကောက်ယူရန်ကျန်ရှိခဲ့သည့်စာရင်းများကို ရရှိနိုင်ပါသည်။ စာရင်း ကောက်ကွက် မြေပုံရေးဆွဲချိန်တွင် မြို့နယ်လူဝင်မှုကြီးကြပ်ရေးနှင့် အမျိုးသားမှတ်ပုံတင်ရေးဦးစီး ဌာနမှ ဝန်ထမ်းများက ရပ်ကွက်/ကျေးရွာအုပ်စု တစ်ခုချင်းစီ၏မြေပုံကို ပုံကြမ်းရေးဆွဲခဲ့ပြီး မြေပြင် တွင် ရှိနေသည့် အဆောက်အအုံတိုင်းကို ထည့်သွင်းရေးဆွဲခဲ့ပါသည်။

အဆောက်အအုံတစ်ခုချင်းစီအတွက် အိမ်ထောင်စုတစ်စုစီတွင် နေထိုင်သော ကျား/မ အရေ အတွက်ကိုလည်းကောက်ယူခဲ့ပါသည်။ ထိုမြေပုံ/အဆောက်အအုံစာရင်းမှ ရရှိသောအချက်အလက် များသည် စာရင်းအပြည့်အဝကောက်ယူနိုင်သည့်တိုင်းဒေသကြီး/ပြည်နယ်များတွင် စာရင်းကောက် ယူခဲ့သောလူဦးရေနှင့် တူညီမှုရှိကြောင်း တွေ့ရှိရပါသည်။ ထို့ကြောင့် ရခိုင်ပြည်နယ်တွင် စာရင်း မကောက်ယူနိုင်ခဲ့သောလူဦးရေကို ခန့်မှန်းရန်အတွက် မြေပုံနှင့်အဆောက်အအုံစာရင်းမှ ရရှိသော အချက်အလက်များကိုမှီငြမ်း၍ ခန့်မှန်းနိုင်ပါသည်။ ကနဦးဆန်းစစ်လေ့လာမှုအရ ရခိုင်ပြည်နယ် လူဦးရေ၏ (၃၁)ရာခိုင်နှုန်းခန့်ကို စာရင်းမကောက်ယူနိုင်ခဲ့ကြောင်းတွေ့ရှိရပါသည်။ ကောက်ကွက် မြေပုံရေးဆွဲစဉ်ကလူဦးရေနှင့် စာရင်းကောက်ယူခဲ့သောလူဦးရေကို နှိုင်းယှဉ်ပါက လူဦးရေ (၄) ရာခိုင်နှုန်း တိုးတက်လာကြောင်း တွေ့ရပါသည်။ အဆိုပါနှုန်းကို အခြေခံ၍ ခန့်မှန်းရာတွင် ရခိုင်ပြည်နယ်၌ စာရင်းမကောက်ယူနိုင်ခဲ့သည့်လူဦးရေမှာ (၁,၀၉၀,၀၀၀) ဦးခန့် ရှိနိုင်ပါသည်။

၂.၆.၂ ကချင်ပြည်နယ်

ကချင်ပြည်နယ်တွင် မံစီ၊ လွယ်ဂျယ်နှင့် မိုးမောက်မြို့နယ်အပါအဝင် မြို့နယ်အချို့ရှိ KIA လှုပ်ရှားရာနယ်မြေများဖြစ်သည့်ကျေးရွာအုပ်စု (၂၅) စု (ကျေးရွာ ၉၇ ရွာ) တွင် စာရင်းကောက်ယူ

နိုင်ခဲ့ခြင်းမရှိပါ။ စာရင်းမကောက်ယူနိုင်ခဲ့သောဒေသများတွင် မြေပုံရေးဆွဲသည့်အချိန်၌ ရှိခဲ့သည့် လူဦးရေနှင့် အဆိုပါမြို့နယ်အတွင်း ကောက်ယူခဲ့သည့် လူဦးရေကို နှိုင်းယှဉ်ခဲ့ပါသည်။ ထို့နောက် ကောက်ကွက်မြေပုံနှင့် စာရင်းကောက်ယူမှုကြား လူဦးရေခြားနားမှုကို အခြေခံ၍ စာရင်းမကောက် ယူနိုင်ခဲ့သည့်လူဦးရေကို ခန့်မှန်းရာတွင် ကချင်ပြည်နယ်၌ စာရင်းမကောက်ယူနိုင်ခဲ့သော ခန့်မှန်း လူဦးရေမှာ (၄၆,၆၀၀) ဦးခန့် ရှိနိုင်ကြောင်း ဖော်ထုတ်ရရှိပါသည်။

၂.၆.၃ ကရင်ပြည်နယ်

ကရင်ပြည်နယ်၊ ဖာပွန်မြို့နယ်၊ KNU တပ်မဟာ(၅) ဌာနချုပ်တည်ရှိရာနယ်မြေရှိ ကျေးရွာ အချို့တွင် သန်းခေါင်စာရင်းမေးခွန်းပုံစံများကိုအသုံးပြု၍ စာရင်းကောက်ယူနိုင်ခဲ့ခြင်းမရှိကြောင်း တွေ့ရှိရပါသည်။ သို့သော်လည်း ကျေးရွာအုပ်စုအလိုက် အိမ်ထောင်စုနှင့် ကျား/မ လူဦးရေ စာရင်းချုပ်ကို လူဝင်မှုကြီးကြပ်ရေးနှင့်ပြည်သူ့အင်အားဝန်ကြီးဌာနသို့ ပေးအပ်ခဲ့ပါသည်။ အဆိုပါ အချက်အလက်များကို စိစစ်၍ ကောက်ယူရရှိခဲ့သော သန်းခေါင်စာရင်း အချက်အလက်များနှင့် နှိုင်းယှဉ်လေ့လာရာတွင် KNU များထံမှရရှိလာသော အချက်အလက်များသည် အနီးစပ်ဆုံး မှန်ကန် ကြောင်းတွေ့ရှိရပါသည်။ ကရင်ပြည်နယ်တွင် သန်းခေါင်စာရင်းမေးခွန်းပုံစံများကို အသုံးပြုခြင်း မရှိဘဲ ကောက်ယူရရှိသောလူဦးရေမှာ (၆၉,၇၅၃) ဦးခန့်ဖြစ်ကြောင်း ခန့်မှန်းရရှိပါသည်။

သန်းခေါင်စာရင်းမှရရှိသော အချက်အလက်များကို စိစစ်ခြင်းဖြင့် ရခိုင်ပြည်နယ်၊ ကချင် ပြည်နယ်နှင့် ကရင်ပြည်နယ်တို့ရှိ စာရင်းမကောက်ယူနိုင်ခဲ့သည့်ဒေသများအတွက် ခန့်မှန်းလူဦးရေ စုစုပေါင်းမှာ (၁,၂၀၆,၃၅၃) ဦးခန့်ဖြစ်ကြောင်းတွေ့ရှိရပါသည်။ ထို့ကြောင့် ရှေ့ပြေးလူဦးရေစာရင်း တွင် ကောက်ယူရရှိသောလူဦးရေနှင့် ခန့်မှန်းလူဦးရေကိုပေါင်း၍ ထုတ်ပြန်ထားပါသည်။

၂.၇ နိဂုံး

ရှေ့ပြေးလူဦးရေစာရင်း၊ သန်းခေါင်စာရင်းကောက်ယူသည့်အချိန်အတွင်း လွတ်လပ်သော စောင့်ကြည့်လေ့လာရေးအဖွဲ့၏ တွေ့ရှိချက်များ၊ သန်းခေါင်စာရင်းအချက်အလက်များကို ကနဦး ဆန်းစစ်လေ့လာချက်များအရ ၂၀၁၄ ခုနှစ်၊ လူဦးရေနှင့်အိမ်အကြောင်းအရာသန်းခေါင်စာရင်း၏ လွှမ်းခြုံနိုင်မှုသည် ကျေနပ်ဖွယ်ရာဖြစ်ကြောင်း၊ နိုင်ငံတကာစံချိန်စံညွှန်း၊ လမ်းညွှန်ချက်နှင့်အကြံပြု ချက်များကို လိုက်နာကြောင်းတွေ့ရှိရပါသည်။ ဤအစီရင်ခံစာတွင်ပါဝင်သော အချက်အလက်များ

ကို အသုံးပြုရာတွင် မှန်ကန်စွာအသုံးပြုစေလိုပါသည်။ အချက်အလက် အသုံးပြုသူများအတွက် ရရှိလာသော အချက်အလက်များအား ဆက်လက်ထုတ်ပြန်ပေးသွားမည်ဖြစ်ပါသည်။ မြို့နယ် အဆင့်ထိ လူဦးရေအချက်အလက်များကို နောက်ဆက်တွဲဖြင့် ထည့်သွင်းဖော်ပြထားပါသည်။

နောက်ဆက်တွဲ

ဇယား (၅) တွင် မြို့ပြ၊ ကျေးလက် လူဦးရေ ပုံနှံ့မှုကို ခရိုင်အလိုက် ဖော်ပြထားပါသည်။
ဇယား(၆) တွင် အိမ်ထောင်စုနှင့် အဖွဲ့အစည်းလူဦးရေကို မြို့နယ်/မြို့နယ်ခွဲအလိုက် ဖော်ပြထားပါသည်။ ထို့ပြင် ဒေသတစ်ခုချင်းအလိုက် အိမ်ထောင်စု အရေအတွက်များကိုလည်း ဖော်ပြထားပါသည်။

ဇယား (၅)။ ကျား/မ နှင့် မြို့ပြ/ကျေးလက်/အလိုက် ကောက်ယူရရှိသည့် လူဦးရေ

တိုင်းဒေသကြီး/ပြည်နယ်/ ခရိုင်	စုစုပေါင်း			မြို့ပြ			ကျေးလက်		
	ပေါင်း	ကျား	မ	ပေါင်း	ကျား	မ	ပေါင်း	ကျား	မ
ပြည်ထောင်စု	၅၀,၂၁၃,၀၆၇	၂၄,၂၂၅,၃၀၄	၂၅,၉၈၇,၇၆၃	၁၄,၈၆၄,၁၁၉	၇,၁၁၂,၁၀၅	၇,၇၅၂,၀၁၄	၃၅,၃၄၈,၉၄၈	၁၇,၁၁၃,၁၉၉	၁၈,၂၃၅,၇၄၉
ကချင်ပြည်နယ်*	၁,၆၄၃,၀၅၄	၈၅၄,၆၃၃	၇၈၈,၄၂၁	၅၉၀,၄၆၂	၂၉၆,၆၇၅	၂၉၃,၇၈၇	၁,၀၅၂,၅၉၂	၅၅၇,၉၅၈	၄၉၄,၆၃၄
မြစ်ကြီးနားခရိုင်	၅၃၁,၈၇၃	၂၆၁,၇၅၈	၂၇၀,၁၁၅	၃၁၂,၆၄၉	၁၅၂,၂၀၀	၁၆၀,၄၄၉	၂၁၉,၂၂၄	၁၀၉,၅၅၈	၁၀၉,၆၆၆
မိုးညှင်းခရိုင်	၆၇၃,၃၀၁	၃၇၆,၀၆၇	၂၉၇,၂၃၄	၁၄၇,၄၅၂	၈၁,၀၆၅	၆၆,၃၈၇	၅၂၅,၈၄၉	၂၉၅,၀၀၂	၂၃၀,၈၄၇
ဗန်းမော်ခရိုင်*	၃၄၆,၅၀၃	၁၇၁,၂၇၀	၁၇၅,၂၃၃	၁၀၈,၂၃၅	၅၂,၅၅၇	၅၅,၆၇၈	၂၃၈,၂၆၈	၁၁၈,၇၁၃	၁၁၉,၅၅၅
ပူတာအိုခရိုင်	၉၁,၃၇၇	၄၅,၅၃၈	၄၅,၈၃၉	၂၂,၁၂၆	၁၀,၈၅၃	၁၁,၂၇၃	၆၉,၅၅၁	၃၄,၆၈၅	၃၄,၅၆၆
ကယားပြည်နယ်	၂၈၆,၇၃၈	၁၄၃,၄၆၁	၁၄၃,၂၇၇	၇၂,၄၄၄	၃၅,၈၄၂	၃၆,၆၀၂	၂၁၄,၂၉၄	၁၀၇,၆၁၉	၁၀၆,၆၇၅
လွိုင်ကော်ခရိုင်	၂၄၃,၈၇၉	၁၂၀,၀၃၀	၁၂၃,၈၄၉	၆၂,၈၅၁	၃၀,၅၄၈	၃၂,၃၀၃	၁၈၁,၀၂၈	၈၉,၄၈၂	၉၁,၅၄၆
ဘောလခဲခရိုင်	၄၂,၈၅၉	၂၃,၄၃၁	၁၉,၄၂၈	၉,၅၉၃	၅,၂၉၄	၄,၂၉၉	၃၃,၂၆၆	၁၈,၁၃၇	၁၅,၁၂၉
ကရင်ပြည်နယ်*	၁,၅၀၂,၉၀၄	၇၃၉,၂၃၄	၇၆၃,၆၇၀	၃၂၉,၁၂၇	၁၆၃,၂၆၆	၁၆၅,၈၆၁	၁,၁၇၃,၇၇၇	၅၇၅,၉၆၈	၅၉၇,၈၀၉
ဘားအံခရိုင်	၇၈၃,၁၀၁	၃၈၂,၄၂၂	၄၀၀,၆၇၉	၁၁၂,၃၃၂	၅၅,၅၄၃	၅၆,၇၈၉	၆၇၀,၇၆၉	၃၂၆,၈၇၉	၃၄၃,၈၉၀
ဖာပွန်ခရိုင်*	၃၅,၀၁၉	၁၇,၉၇၄	၁၇,၀၄၅	၁၇,၂၉၇	၈,၄၇၅	၈,၈၂၂	၁၇,၇၂၂	၉,၄၉၉	၈,၂၂၃
မြဝတီခရိုင်	၂၁၀,၆၉၅	၁၀၇,၇၁၀	၁၀၂,၉၈၅	၁၁၆,၄၃၅	၅၉,၁၇၄	၅၇,၂၆၁	၉၄,၂၆၀	၄၈,၅၃၆	၄၅,၇၂၄
ကော့ကရိတ်ခရိုင်	၄၇၄,၀၈၉	၂၃၁,၁၂၈	၂၄၂,၉၆၁	၈၃,၀၆၃	၄၀,၀၇၄	၄၂,၉၈၉	၃၉၁,၀၂၆	၁၉၁,၀၅၄	၁၉၉,၉၇၂
ချင်းပြည်နယ်	၄၇၈,၆၉၀	၂၃၀,၀၀၅	၂၄၈,၆၈၅	၉၉,၉၀၅	၄၇,၃၀၀	၅၂,၆၀၅	၃၇၈,၇၈၅	၁၈၂,၇၀၅	၁၉၆,၀၈၀
ဟားခါးခရိုင်	၉၈,၆၂၉	၄၇,၄၆၃	၅၁,၁၆၆	၃၂,၄၇၃	၁၅,၃၃၄	၁၇,၁၃၉	၆၆,၁၅၆	၃၂,၁၂၉	၃၄,၀၂၇
ဖလမ်းခရိုင်	၁၆၇,၈၀၆	၈၁,၅၈၈	၈၆,၂၁၈	၃၁,၂၈၄	၁၄,၈၃၂	၁၆,၄၅၂	၁၃၆,၅၂၂	၆၆,၇၅၆	၆၉,၇၆၆
မင်းတပ်ခရိုင်	၂၁၂,၂၅၅	၁၀၀,၉၅၄	၁၁၁,၃၀၁	၃၆,၁၄၈	၁၇,၁၃၄	၁၉,၀၁၄	၁၇၆,၁၀၇	၈၃,၈၂၀	၉၂,၂၈၇

လူဦးရေနှင့်အိမ်အကြောင်းအရာသန်းခေါင်စာရင်း

တိုင်းဒေသကြီး/ပြည်နယ်/ ခရိုင်	စုစုပေါင်း			မြို့ပြ			ကျေးလက်		
	ပေါင်း	ကျား	မ	ပေါင်း	ကျား	မ	ပေါင်း	ကျား	မ
စစ်ကိုင်းတိုင်းဒေသကြီး	၅,၃၂၀,၂၉၉	၂,၅၁၈,၁၅၅	၂,၈၀၂,၁၄၄	၉၀၉,၄၇၈	၄၂၉,၆၅၄	၄၇၉,၈၂၄	၄,၄၁၀,၈၂၁	၂,၀၈၈,၅၀၁	၂,၃၂၂,၃၂၀
စစ်ကိုင်းခရိုင်	၅၂၀,၃၉၉	၂၄၀,၄၉၈	၂၇၉,၉၀၁	၁၀၅,၈၁၄	၄၉,၈၅၉	၅၅,၉၅၅	၄၁၄,၅၈၅	၁၉၀,၆၃၉	၂၂၃,၉၄၆
ရွှေဘိုခရိုင်	၁,၄၃၁,၄၅၀	၆၆၁,၄၂၇	၇၇၀,၀၂၃	၁၇၇,၄၂၂	၈၃,၀၃၇	၉၄,၃၈၅	၁,၂၅၄,၀၂၈	၅၇၈,၃၉၀	၆၇၅,၆၃၈
မုံရွာခရိုင်	၇၅၇,၀၉၂	၃၄၆,၉၈၁	၄၁၀,၁၁၁	၂၄၃,၈၂၁	၁၁၃,၉၃၈	၁၂၉,၈၈၃	၅၁၃,၂၇၁	၂၃၃,၀၄၃	၂၈၀,၂၂၈
ကသာခရိုင်	၈၆၀,၃၆၀	၄၁၇,၆၁၂	၄၄၂,၇၄၈	၉၅,၁၁၄	၄၄,၈၁၅	၅၀,၂၉၉	၇၆၅,၂၄၆	၃၇၂,၇၉၇	၃၉၂,၄၄၉
ကလေးခရိုင်	၅၀၈,၀၁၅	၂၄၅,၀၆၄	၂၆၂,၉၅၁	၁၄၂,၂၉၂	၆၆,၂၁၇	၇၆,၀၇၅	၃၆၅,၇၂၃	၁၇၈,၈၄၇	၁၈၆,၈၇၆
တမူးခရိုင်	၁၁၄,၈၂၇	၅၆,၉၆၃	၅၇,၈၆၄	၅၉,၈၈၃	၂၉,၁၅၁	၃၀,၇၃၂	၅၄,၉၄၄	၂၇,၈၁၂	၂၇,၁၃၂
မော်လိုက်ခရိုင်	၁၆၃,၈၉၆	၇၈,၉၀၂	၈၄,၉၉၄	၁၈,၅၉၇	၉,၃၁၂	၉,၂၈၅	၁၄၅,၂၉၉	၆၉,၅၉၀	၇၅,၇၀၉
ခန္တီးခရိုင်	၄၂၃,၂၈၃	၂၁၉,၈၉၉	၂၀၃,၃၈၄	၄၇,၂၁၆	၂၄,၄၆၂	၂၂,၇၅၄	၃၇၆,၀၆၇	၁၉၅,၄၃၇	၁၈၀,၆၃၀
ယင်းမာပင်ခရိုင်	၅၄၀,၉၇၇	၂၅၀,၈၀၉	၂၉၀,၁၆၈	၁၉,၃၁၉	၈,၈၆၃	၁၀,၄၅၆	၅၂၁,၆၅၈	၂၄၁,၉၄၆	၂၇၉,၇၁၂
တနင်္သာရီတိုင်းဒေသကြီး	၁,၄၀၆,၄၃၄	၇၀၀,၄၀၃	၇၀၆,၀၃၁	၃၃၇,၅၁၃	၁၆၄,၆၄၂	၁၇၂,၈၇၁	၁,၀၆၈,၉၂၁	၅၃၅,၇၆၁	၅၃၃,၁၆၀
ထားဝယ်ခရိုင်	၄၉၂,၂၇၇	၂၃၈,၈၃၇	၂၅၃,၄၄၀	၁၀၇,၃၁၈	၅၁,၅၈၁	၅၅,၇၃၇	၃၈၄,၉၅၉	၁၈၇,၂၅၆	၁၉၇,၇၀၃
မြိတ်ခရိုင်	၆၉၂,၈၈၀	၃၄၅,၆၆၇	၃၄၇,၂၁၃	၁၅၁,၂၂၉	၇၃,၀၄၅	၇၈,၁၈၄	၅၄၁,၆၅၁	၂၇၂,၆၂၂	၂၆၉,၀၂၉
ကော့သောင်းခရိုင်	၂၂၁,၂၇၇	၁၁၅,၈၉၉	၁၀၅,၃၇၈	၇၈,၉၆၆	၄၀,၀၁၆	၃၈,၉၅၀	၁၄၂,၃၁၁	၇၅,၈၈၃	၆၆,၄၂၈
ပဲခူးတိုင်းဒေသကြီး	၄,၈၆၃,၄၅၅	၂,၃၂၄,၂၁၄	၂,၅၃၉,၂၄၁	၁,၀၇၀,၃၄၆	၅၀၀,၈၄၅	၅၆၉,၅၀၁	၃,၇၉၃,၁၀၉	၁,၈၂၃,၃၆၉	၁,၉၆၉,၇၄၀
ပဲခူးခရိုင်	၁,၇၆၈,၃၃၅	၈၄၅,၈၃၁	၉၂၂,၅၀၄	၄၆၄,၃၆၂	၂၁၈,၂၁၃	၂၄၆,၁၄၉	၁,၃၀၃,၉၇၃	၆၂၇,၆၁၈	၆၇၆,၃၅၅
တောင်ငူခရိုင်	၁,၁၂၂,၆၇၉	၅၃၅,၂၅၄	၅၈၇,၄၂၅	၂၃၀,၈၈၅	၁၀၇,၇၃၁	၁၂၃,၁၅၄	၈၉၁,၇၉၄	၄၂၇,၅၂၃	၄၆၄,၂၇၁
ပြည်ခရိုင်	၉၁၀,၉၇၄	၄၃၅,၈၂၄	၄၇၅,၁၅၀	၂၂၄,၈၀၅	၁၀၄,၆၅၆	၁၂၀,၁၄၉	၆၈၆,၁၆၉	၃၃၁,၁၆၈	၃၅၅,၀၀၁
သာယာဝတီခရိုင်	၁,၀၆၁,၄၆၇	၅၀၇,၃၀၅	၅၅၄,၁၆၂	၁၅၀,၂၉၄	၇၀,၂၄၅	၈၀,၀၄၉	၉၁၁,၁၇၃	၄၃၇,၀၆၀	၄၇၄,၁၁၃

တိုင်းဒေသကြီး/ပြည်နယ်/ ခရိုင်	စုစုပေါင်း			မြို့ပြ			ကျေးလက်		
	ပေါင်း	ကျား	မ	ပေါင်း	ကျား	မ	ပေါင်း	ကျား	မ
မကွေးတိုင်းဒေသကြီး	၃,၉၁၂,၇၁၁	၁,၈၁၄,၉၉၃	၂,၀၉၇,၇၁၈	၅၉၁,၃၉၆	၂၇၂,၆၇၀	၃၁၈,၇၂၆	၃,၃၂၁,၃၁၅	၁,၅၄၂,၃၂၃	၁,၇၇၈,၉၉၂
မကွေးခရိုင်	၁,၂၃၃,၅၈၀	၅၆၇,၁၃၀	၆၆၆,၄၅၀	၂၅၂,၈၆၄	၁၁၆,၆၇၀	၁၃၆,၁၉၄	၉၈၀,၇၁၆	၄၅၀,၄၆၀	၅၃၀,၂၅၆
မင်းဘူးခရိုင်	၆၈၆,၉၉၉	၃၂၂,၃၀၁	၃၆၄,၆၉၈	၆၈,၅၇၀	၃၁,၇၁၃	၃၆,၈၅၇	၆၁၈,၄၂၉	၂၉၀,၅၈၈	၃၂၇,၈၄၁
သရက်ခရိုင်	၇၃၇,၈၃၈	၃၅၅,၀၉၃	၃၈၂,၇၄၅	၉၉,၉၃၇	၄၆,၈၀၈	၅၃,၁၂၉	၆၃၇,၉၀၁	၃၀၈,၂၈၅	၃၂၉,၆၁၆
ပခုက္ကူခရိုင်	၁,၀၀၄,၂၅၅	၄၅၁,၉၃၃	၅၅၂,၃၂၂	၁၄၂,၀၈၁	၆၄,၅၂၉	၇၇,၅၅၂	၈၆၂,၁၇၄	၃၈၇,၄၀၄	၄၇၄,၇၇၀
ဂန့်ဂေါခရိုင်	၂၅၀,၀၃၉	၁၁၈,၅၃၆	၁၃၁,၅၀၃	၂၇,၉၄၄	၁၂,၉၅၀	၁၄,၉၉၄	၂၂၂,၀၉၅	၁၀၅,၅၈၆	၁၁၆,၅၀၉
မန္တလေးတိုင်းဒေသကြီး	၆,၁၄၅,၅၈၈	၂,၉၁၉,၇၂၅	၃,၂၂၅,၈၆၃	၂,၁၃၇,၀၂၅	၁,၀၂၈,၇၇၉	၁,၁၀၈,၂၄၆	၄,၀၀၈,၅၆၃	၁,၈၉၀,၉၄၆	၂,၁၁၇,၆၁၇
မန္တလေးခရိုင်	၁,၇၂၅,၉၄၉	၈၄၁,၃၂၃	၈၈၄,၆၂၆	၁,၃၁၈,၆၂၆	၆၄၂,၇၇၇	၆၇၅,၈၄၉	၄၀၇,၃၂၃	၁၉၈,၅၄၆	၂၀၈,၇၇၇
ပြင်ဦးလွင်ခရိုင်	၉၉၆,၄၃၈	၄၉၁,၉၈၄	၅၀၄,၄၅၄	၂၇၇,၃၂၂	၁၃၄,၈၅၀	၁၄၂,၄၇၂	၇၁၉,၁၁၆	၃၅၇,၁၃၄	၃၆၁,၉၈၂
ကျောက်ဆည်ခရိုင်	၇၃၉,၃၁၅	၃၅၃,၂၃၁	၃၈၆,၀၈၄	၈၀,၈၂၉	၃၈,၁၀၀	၄၂,၇၂၉	၆၅၈,၄၈၆	၃၁၅,၁၃၁	၃၄၃,၃၅၅
မြင်းခြံခရိုင်	၁,၀၅၅,၃၇၁	၄၇၆,၁၂၆	၅၇၉,၂၄၅	၁၆၇,၈၇၅	၇၇,၄၃၁	၉၀,၄၄၄	၈၈၇,၄၄၆	၃၉၈,၆၉၅	၄၈၈,၈၀၁
ညောင်ဦးခရိုင်	၂၃၉,၇၁၃	၁၀၉,၇၅၃	၁၂၉,၉၆၀	၅၄,၃၀၅	၂၅,၈၆၀	၂၈,၄၄၅	၁၈၅,၄၀၈	၈၃,၈၉၃	၁၀၁,၅၁၅
ရမည်းသင်းခရိုင်	၅၀၈,၀၀၀	၂၃၈,၈၁၂	၂၆၉,၁၈၈	၅၉,၇၂၇	၂၈,၃၈၃	၃၁,၃၄၄	၄၄၈,၂၇၃	၂၁၀,၄၂၉	၂၃၇,၈၄၄
မိတ္ထီလာခရိုင်	၈၈၀,၈၀၂	၄၀၈,၄၉၆	၄၇၂,၃၀၆	၁၇၈,၃၄၁	၈၁,၃၇၈	၉၆,၉၆၃	၇၉၂,၄၆၁	၃၂၇,၁၁၈	၃၇၅,၃၄၃
မွန်ပြည်နယ်	၂,၀၅၀,၂၈၂	၉၈၆,၄၅၄	၁,၀၆၃,၈၂၈	၅၇၀,၄၃၂	၂၇၂,၉၉၉	၂၉၇,၄၃၃	၁,၄၇၉,၈၅၀	၇၁၃,၄၅၅	၇၆၆,၃၉၅
မော်လမြိုင်ခရိုင်	၁,၂၂၉,၉၆၆	၅၈၇,၂၇၉	၆၄၂,၆၈၇	၄၃၂,၈၃၇	၂၀၇,၂၀၂	၂၂၅,၆၃၅	၇၉၇,၁၂၉	၃၈၀,၀၇၇	၄၁၇,၀၅၂
သထုံခရိုင်	၈၂၀,၃၁၆	၃၉၉,၁၇၅	၄၂၁,၁၄၁	၁၃၇,၅၉၅	၆၅,၇၉၇	၇၁,၉၈၈	၆၈၂,၇၂၁	၃၃၃,၃၇၈	၃၄၉,၃၄၃
ရခိုင်ပြည်နယ်*	၂,၀၉၈,၉၆၃	၉၉၂,၉၀၆	၁,၁၀၆,၀၅၇	၃၅၄,၉၄၁	၁၆၇,၆၉၂	၁၈၇,၂၄၉	၁,၇၄၄,၀၂၂	၈၂၅,၂၁၄	၉၁၈,၈၀၈
စစ်တွေခရိုင်*	၅၃၇,၃၀၀	၂၅၀,၇၁၂	၂၈၆,၅၈၈	၁၃၄,၅၇၆	၆၃,၉၄၂	၇၀,၆၃၄	၄၀၂,၇၂၄	၁၈၆,၇၇၀	၂၁၅,၉၅၄
မြောက်ဦးခရိုင်*	၆၆၈,၆၃၄	၃၁၀,၆၂၂	၃၅၈,၀၁၂	၈၉,၈၉၄	၄၁,၆၁၂	၄၈,၂၈၂	၅၇၈,၇၄၀	၂၆၉,၀၁၀	၃၀၉,၇၃၀

တိုင်းဒေသကြီး/ပြည်နယ်/ ခရိုင်	စုစုပေါင်း			မြို့ပြ			ကျေးလက်		
	ပေါင်း	ကျား	မ	ပေါင်း	ကျား	မ	ပေါင်း	ကျား	မ
မောင်တောခရိုင်*	၉၅,၉၈၅	၄၈,၉၂၈	၄၇,၀၅၇	၂၂,၂၅၉	၁၀,၆၇၀	၁၁,၅၈၉	၇၃,၇၂၆	၃၈,၂၅၈	၃၅,၄၆၈
ကျောက်ဖြူခရိုင်	၄၃၉,၆၇၄	၂၀၇,၆၃၂	၂၃၂,၀၄၂	၄၄,၅၉၆	၂၁,၁၄၁	၂၃,၄၅၅	၃၉၅,၀၇၈	၁၈၆,၄၉၁	၂၀၈,၅၈၇
သံတွဲခရိုင်	၃၅၇,၃၇၀	၁၇၅,၀၁၂	၁၈၂,၃၅၈	၆၃,၆၁၆	၃၀,၃၂၇	၃၃,၂၈၉	၂၉၃,၇၅၄	၁၄၄,၆၈၅	၁၄၉,၀၆၉
ရန်ကုန်တိုင်းဒေသကြီး	၇,၃၅၅,၀၇၅	၃,၅၁၇,၄၈၆	၃,၈၃၇,၅၈၉	၅,၁၅၆,၆၄၆	၂,၄၄၁,၆၈၉	၂,၇၁၄,၉၅၇	၂,၁၉၈,၄၂၉	၁,၀၇၅,၇၉၇	၁,၁၂၂,၆၃၂
မြောက်ပိုင်းခရိုင်	၂,၆၀၅,၀၂၁	၁,၂၅၄,၁၄၁	၁,၃၅၀,၈၈၀	၁,၄၂၈,၀၆၄	၆၇၇,၈၅၀	၇၅၀,၂၁၄	၁,၁၂၆,၉၅၇	၅၇၆,၂၉၁	၆၀၀,၆၆၆
အရှေ့ပိုင်းခရိုင်	၂,၃၆၄,၅၃၆	၁,၁၂၆,၆၅၉	၁,၂၃၇,၈၇၇	၂,၃၃၇,၈၇၂	၁,၁၁၃,၀၇၆	၁,၂၂၄,၇၉၆	၂၆,၆၆၄	၁၃,၅၈၃	၁၃,၀၈၁
တောင်ပိုင်းခရိုင်	၁,၄၁၆,၁၅၄	၆၈၉,၆၄၅	၇၂၆,၅၀၉	၄၂၁,၃၄၆	၂၀၃,၇၂၂	၂၁၇,၆၂၄	၉၉၄,၈၀၈	၄၈၅,၉၂၃	၅၀၈,၈၈၅
အနောက်ပိုင်းခရိုင်	၉၆၉,၃၆၄	၄၄၇,၀၄၁	၅၂၂,၃၂၃	၉၆၉,၃၆၄	၄၄၇,၀၄၁	၅၂၂,၃၂၃	-	-	-
ရှမ်းပြည်နယ်	၅,၈၁၅,၃၈၄	၂,၉၀၈,၂၅၉	၂,၉၀၇,၁၂၅	၁,၃၉၄,၆၉၁	၆၉၂,၄၉၄	၇၀၂,၁၉၇	၄,၄၂၀,၆၉၃	၂,၂၁၅,၇၆၅	၂,၂၀၄,၉၂၈
တောင်ကြီးခရိုင်	၁,၆၉၉,၀၈၆	၈၄၁,၉၉၁	၈၅၇,၀၉၅	၄၆၄,၁၀၂	၂၂၈,၇၀၀	၂၃၅,၄၀၂	၁,၂၃၄,၉၈၄	၆၁၃,၂၉၁	၆၂၁,၆၉၃
လွိုင်လင်ခရိုင်	၅၆၅,၁၄၁	၂၇၆,၈၆၅	၂၈၈,၂၇၆	၁၂၈,၃၅၆	၆၃,၅၄၅	၆၄,၈၁၁	၄၃၆,၇၈၅	၂၁၃,၃၂၀	၂၂၃,၄၆၅
လင်းခေးခရိုင်	၁၃၉,၂၄၈	၇၀,၆၆၅	၆၈,၅၈၃	၄၃,၈၆၉	၂၂,၆၄၀	၂၁,၂၂၉	၉၅,၃၇၉	၄၈,၀၂၅	၄၇,၃၅၄
လားရှိုးခရိုင်	၆၀၉,၈၈၁	၂၉၈,၂၇၄	၃၁၁,၆၀၇	၂၂၃,၅၄၃	၁၀၈,၄၇၃	၁၁၅,၀၇၀	၃၈၆,၃၃၈	၁၈၉,၈၀၁	၁၉၆,၅၃၇
မူဆယ်ခရိုင်	၄၅၂,၂၀၆	၂၂၆,၈၈၅	၂၂၅,၃၂၁	၁၆၃,၅၄၂	၈၂,၁၃၁	၈၁,၄၁၁	၂၈၈,၆၆၄	၁၄၄,၇၅၄	၁၄၃,၉၁၀
ကျောက်မဲခရိုင်	၇၆၇,၅၈၂	၃၇၅,၇၇၁	၃၉၁,၈၁၁	၁၁၉,၅၇၆	၅၇,၅၃၁	၆၂,၀၄၅	၆၄၈,၀၀၆	၃၁၈,၂၄၀	၃၂၉,၇၆၆
ကွမ်းလုံခရိုင်	၅၈,၇၆၂	၃၀,၉၄၆	၂၇,၈၁၆	၅,၆၃၄	၂,၈၀၇	၂,၈၂၇	၅၃,၁၂၈	၂၈,၁၃၉	၂၄,၉၈၉
လောက်ကိုင်ခရိုင်	၁၅၄,၇၄၈	၈၀,၈၇၄	၇၃,၈၇၄	၂၈,၁၇၃	၁၄,၆၂၇	၁၃,၅၄၆	၁၂၆,၅၇၅	၆၆,၂၄၇	၆၀,၃၂၈
ဟိုပန်ခရိုင်**	၃၂၆,၈၄၅	၁၆၆,၆၁၂	၁၆၀,၂၃၃	၃၀,၄၃၇	၁၅,၅၆၈	၁၄,၈၆၉	၂၉၆,၄၀၈	၁၅၁,၀၄၄	၁၄၅,၃၆၄
မက်မန်းခရိုင်**	၂၁၅,၆၄၂	၁၁၁,၁၅၆	၁၀၄,၄၈၆	၁၆,၆၀၁	၈,၄၅၁	၈,၁၅၀	၁၉၉,၀၄၁	၁၀၂,၇၀၅	၉၆,၃၃၆
ကျိုင်းတုံခရိုင်	၂၉၆,၀၆၉	၁၅၁,၇၇၃	၁၄၄,၂၉၆	၇၂,၅၃၂	၃၇,၇၁၄	၃၄,၈၁၈	၂၂၃,၅၃၇	၁၁၄,၀၅၉	၁၀၉,၄၇၈

တိုင်းဒေသကြီး/ပြည်နယ်/ ခရိုင်	စုစုပေါင်း			မြို့ပြ			ကျေးလက်		
	ပေါင်း	ကျား	မ	ပေါင်း	ကျား	မ	ပေါင်း	ကျား	မ
မိုင်းဆတ်ခရိုင်	၂၄၃,၁၃၇	၁၂၈,၄၁၆	၁၁၄,၇၂၁	၂၇,၈၂၇	၁၅,၁၆၉	၁၂,၆၅၈	၂၁၅,၃၁၀	၁၁၃,၂၄၇	၁၀၂,၀၆၃
တာချီလိတ်ခရိုင်	၁၇၆,၈၇၇	၉၀,၀၂၂	၈၆,၈၅၅	၅၈,၅၈၇	၂၈,၈၉၂	၂၉,၆၉၅	၁၁၈,၂၉၀	၆၁,၁၃၀	၅၇,၁၆၀
မိုင်းဖြတ်ခရိုင်	၁၁၀,၁၆၀	၅၈,၀၀၉	၅၂,၁၅၁	၁၁,၉၁၂	၆,၂၄၆	၅,၆၆၆	၉၈,၂၄၈	၅၁,၇၆၃	၄၆,၄၈၅
ဧရာဝတီတိုင်းဒေသကြီး	၆,၁၇၅,၁၂၃	၃,၀၁၀,၁၉၅	၃,၁၆၄,၉၂၈	၈၇၃,၀၄၆	၄၁၃,၁၈၁	၄၅၉,၈၆၅	၅,၃၀၂,၀၇၇	၂,၅၉၇,၀၁၄	၂,၇၀၅,၀၆၃
ပုသိမ်ခရိုင်	၁,၆၂၇,၅၈၆	၇၉၅,၂၉၀	၈၃၂,၂၉၆	၃၀၄,၉၉၇	၁၄၅,၀၂၂	၁၅၉,၉၇၅	၁,၃၂၂,၅၈၉	၆၅၀,၂၆၈	၆၇၂,၃၂၁
ဖျာပုံခရိုင်	၁,၀၃၁,၃၂၀	၅၀၉,၁၉၆	၅၂၂,၁၂၄	၁၃၅,၁၈၇	၆၄,၉၈၁	၇၀,၂၀၆	၈၉၆,၁၃၃	၄၄၄,၂၁၅	၄၅၁,၉၁၈
မအူပင်ခရိုင်	၉၇၃,၀၉၈	၄၇၃,၁၅၀	၄၉၉,၉၄၈	၁၀၉,၀၁၁	၅၁,၂၁၆	၅၇,၇၉၅	၈၆၄,၀၈၇	၄၂၁,၉၃၄	၄၄၂,၁၅၃
မြောင်းမြခရိုင်	၇၈၀,၅၇၆	၃၈၁,၂၈၉	၃၉၉,၂၈၇	၉၄,၅၉၄	၄၄,၅၃၂	၅၀,၀၆၂	၆၈၅,၉၈၂	၃၃၆,၇၅၇	၃၄၉,၂၂၅
လပွတ္တာခရိုင်	၆၂၅,၈၉၀	၃၁၂,၁၅၅	၃၁၃,၇၃၅	၆၆,၂၂၅	၃၁,၉၄၁	၃၄,၂၈၄	၅၅၉,၆၆၅	၂၈၀,၂၁၄	၂၇၉,၄၅၁
ဟင်္သာတခရိုင်	၁,၁၃၆,၆၅၃	၅၃၉,၁၁၅	၅၉၇,၅၃၈	၁၆၃,၀၃၂	၇၅,၄၈၉	၈၇,၅၄၃	၉၆၁,၆၂၁	၄၆၃,၆၂၆	၅၀၉,၉၉၅
နေပြည်တော်	၁,၁၅၈,၃၆၇	၅၆၅,၁၈၁	၅၉၃,၁၈၆	၃၇၆,၆၆၇	၁၈၄,၃၇၇	၁၉၂,၂၉၀	၇၇၃,၇၀၀	၃၈၀,၈၀၄	၄၀၀,၈၉၆
ဥက္ကရခရိုင်	၅၂၆,၀၆၈	၂၅၇,၉၄၅	၂၆၈,၁၂၃	၁၄၇,၈၈၇	၇၄,၃၃၆	၇၃,၅၅၁	၃၇၈,၁၈၁	၁၈၃,၆၀၉	၁၉၄,၅၇၂
ဒက္ခိဏခရိုင်	၆၃၁,၃၂၅	၃၀၆,၇၆၈	၃၂၄,၅၅၇	၂၂၇,၈၀၆	၁၀၉,၅၇၃	၁၁၈,၂၃၃	၄၀၃,၅၁၉	၁၉၇,၁၉၅	၂၀၆,၃၂၄
နိုင်ငံခြားရှိမြန်မာသံရုံးများ***	၉၇၄	၄၆၈	၅၀၆	၉၇၄	၄၆၈	၅၀၆	-	-	-

မှတ်ချက်။ * သန်းခေါင်စာရင်း အပြည့်အဝ မကောက်ယူနိုင်သည့် ဒေသများဖြစ်ပါသည်။
 ** “ဝ” ကိုယ်ပိုင်အုပ်ချုပ်ခွင့်ရတိုင်းတွင် ပါဝင်သည့် ခရိုင် (၂) ခု ဖြစ်ပါသည်။
 *** နိုင်ငံခြားရှိ မြန်မာသံရုံးများတွင် တာဝန်ထမ်းဆောင်နေသည့် မြန်မာနိုင်ငံသားများနှင့် မိသားစုများ ဖြစ်ပါသည်။

ဇယား (၆)။ မြို့နယ်အလိုက် အိမ်ထောင်စုလူဦးရေနှင့် အဖွဲ့အစည်းလူဦးရေ

တိုင်းဒေသကြီး/ ပြည်နယ်/ ခရိုင်/ မြို့နယ်	စုစုပေါင်း			အိမ်ထောင်စုလူဦးရေ					အဖွဲ့အစည်းလူဦးရေ		
	ပေါင်း	ကျား	မ	အိမ်ထောင်စု	ပေါင်း	ကျား	မ	ပျမ်းမျှအိမ် ထောင်စု အရွယ် အစား	ပေါင်း	ကျား	မ
ပြည်ထောင်စု	၅၀,၂၁၃,၀၆၇	၂၄,၂၂၅,၃၀၄	၂၅,၉၈၇,၇၆၃	၁၀,၈၈၉,၃၄၈	၄၇,၈၄၈,၈၂၁	၂၂,၅၄၄,၆၂၂	၂၅,၃၀၄,၁၉၉	၄.၃၉	၂,၃၆၄,၂၄၆	၁,၆၈၀,၆၈၂	၆၈၃,၅၆၄
ကချင်ပြည်နယ်	၁,၆၄၃,၀၅၄	၈၅၄,၆၃၃	၇၈၈,၄၂၁	၂၆၉,၂၃၄	၁,၃၆၇,၂၁၁	၆၆၃,၀၉၉	၇၀၄,၁၁၂	၅.၀၈	၂၇၅,၈၄၃	၁၉၁,၅၃၄	၈၄,၃၀၉
မြစ်ကြီးနားခရိုင်	၅၃၁,၈၇၃	၂၆၁,၇၅၈	၂၇၀,၁၁၅	၈၈,၃၅၃	၄၄၃,၁၁၉	၂၃၀,၀၁၉	၂၁၆,၁၀၀	၅.၃၉	၅၅,၇၅၄	၃၁,၇၃၉	၂၄,၀၁၅
မြစ်ကြီးနားမြို့နယ်	၃၀၅,၃၄၇	၁၄၇,၇၁၁	၁၅၇,၆၃၆	၅၀,၄၀၂	၂၅၄,၉၄၅	၁၂၈,၈၅၉	၁၄၄,၀၈၆	၅.၄၂	၃၂,၃၇၇	၁၈,၈၅၂	၁၃,၅၂၅
ဝိုင်းမော်မြို့နယ်	၁၀၅,၅၁၃	၅၂,၁၈၈	၅၃,၃၂၅	၁၉,၆၁၈	၉၉,၃၈၈	၄၈,၂၉၄	၅၁,၀၉၄	၅.၀၇	၆,၁၂၅	၃,၈၉၄	၂,၂၃၁
အင်ဂျန်းယန်မြို့နယ်	၁,၇၁၅	၉၄၀	၇၇၅	၂၈၄	၁,၄၃၁	၇၀၂	၆၉၉	၄.၉၃	၃၁၄	၂၃၈	၇၆
တနိုင်းမြို့နယ်	၄၈,၅၆၂	၂၅,၇၀၈	၂၂,၈၅၄	၆,၃၉၁	၃၇,၄၈၅	၁၉,၀၅၉	၁၈,၄၂၆	၅.၈၇	၁၁,၀၇၇	၆,၆၄၉	၄,၄၂၈
ချီဗွေမြို့နယ်	၁၁,၃၀၀	၅,၈၅၈	၅,၄၄၂	၁,၉၄၀	၁၀,၈၁၈	၅,၄၆၉	၅,၃၄၉	၅.၅၈	၄၈၂	၃၈၉	၉၃
ဆော့လော်မြို့နယ်	၆,၅၂၂	၃,၃၅၅	၃,၁၆၇	၁,၀၇၃	၆,၅၄၉	၃,၃၄၃	၃,၁၆၀	၆.၀၆	၁၉၅	၁၂၅	၇၀
ဆင်ဘိုမြို့နယ်ခွဲ	၁၃,၆၃၁	၅,၅၅၃	၈,၀၇၈	၂,၀၀၀	၉,၅၅၃	၄,၈၅၃	၄,၇၀၀	၄.၇၉	၄,၀၅၄	၂,၀၀၀	၃,၀၅၄
ဆဒုံးမြို့နယ်ခွဲ	၁၀,၄၀၆	၅,၂၀၀	၅,၂၀၆	၁,၆၂၆	၈,၇၈၀	၄,၉၈၅	၃,၈၉၅	၆.၂၀	၃၂၃	၂၁၅	၁၀၈
ကန်ပိုက်တီမြို့နယ်ခွဲ	၈,၆၈၂	၄,၅၃၆	၄,၁၄၆	၁,၄၇၄	၇,၂၀၈	၄,၂၁၂	၃,၀၇၄	၅.၆၂	၃၉၆	၃၂၄	၇၂
ရှင်ဗွေယန်မြို့နယ်ခွဲ	၁၁,၄၅၉	၆,၂၂၈	၅,၂၃၁	၂,၁၇၁	၉,၂၈၈	၆,၁၂၆	၅,၁၆၂	၅.၂၂	၃၃၄	၁၀၂	၃၂
ပန်ဝါမြို့နယ်ခွဲ	၈,၇၃၆	၄,၄၈၁	၄,၂၅၅	၁,၃၇၄	၇,၃၆၂	၄,၁၁၇	၃,၂၄၅	၆.၀၃	၄၅၃	၃၆၄	၈၉

တိုင်းဒေသကြီး/ ပြည်နယ်/ ခရိုင်/ မြို့နယ်	စုစုပေါင်း			အိမ်ထောင်စုလူဦးရေ					အဖွဲ့အစည်းလူဦးရေ		
	ပေါင်း	ကျား	မ	အိမ်ထောင်စု	ပေါင်း	ကျား	မ	ပျမ်းမျှအိမ် ထောင်စု အရွယ် အစား	ပေါင်း	ကျား	မ
မိုးညှင်းခရိုင်	၆၇၃,၃၀၁	၃၇၆,၀၆၇	၂၉၇,၂၃၄	၁၀၁,၁၉၇	၄၉၀,၀၅၆	၂၃၉,၂၈၅	၂၅၀,၇၇၁	၄.၈၄	၁၈၃,၂၄၅	၁၃၆,၇၈၂	၄၆,၄၆၃
မိုးညှင်းမြို့နယ်	၁၆၀,၄၃၈	၇၈,၉၄၄	၈၁,၄၉၄	၃၀,၁၉၉	၁၃၀,၂၃၉	၆၉,၅၂၆	၇၈,၇၁၃	၄.၉၀	၁၂,၅၄၃	၉,၄၁၈	၃,၁၂၅
မိုးကောင်းမြို့နယ်	၁၃၂,၂၆၄	၆၃,၄၁၂	၆၈,၈၅၂	၂၄,၈၉၅	၁၀၇,၃၆၉	၅၉,၀၅၄	၆၇,၄၂၁	၅.၀၈	၅,၇၈၉	၄,၃၅၈	၁,၄၃၁
ဖားကန့်မြို့နယ်	၃၁၂,၅၂၈	၂၀၁,၁၆၇	၁၁၁,၃၆၁	၃၃,၁၂၈	၁၅၁,၅၆၇	၈၀,၉၃၀	၇၀,၆၃၇	၄.၅၈	၁၆၀,၉၆၁	၁၂၀,၂၃၇	၄၀,၇၂၄
ဟိုပင်မြို့နယ်ခွဲ	၄၈,၆၃၅	၂၂,၈၃၀	၂၅,၈၀၅	၉,၄၃၈	၄၆,၇၇၁	၂၁,၃၃၆	၂၅,၄၃၅	၄.၉၆	၁,၈၆၄	၁,၄၉၄	၃၇၀
ကာမိုင်းမြို့နယ်ခွဲ	၁၉,၄၃၆	၉,၇၁၄	၉,၇၂၂	၃,၅၃၇	၁၅,၉၀၀	၈,၄၃၉	၈,၄၆၁	၄.၉၀	၂,၀၈၈	၁,၂၇၅	၈၁၃
ဗန်းမော်ခရိုင်*	၃၄၆,၅၀၃	၁၇၁,၂၇၀	၁၇၅,၂၃၃	၆၃,၈၂၃	၃၁၂,၆၈၀	၁၅၀,၄၇၈	၁၆၂,၂၀၂	၄.၉၀	၃၃,၆၁၄	၂၀,၇၉၂	၁၂,၈၂၂
ဗန်းမော်မြို့နယ်	၁၃၆,၂၂၉	၆၆,၉၇၄	၆၉,၂၅၅	၂၄,၂၆၇	၁၁၂,၉၆၂	၅၆,၃၈၁	၆၂,၅၈၁	၄.၈၈	၁၇,၇၃၂	၁၀,၅၉၃	၇,၁၃၉
ရွှေကူမြို့နယ်	၉၀,၃၁၆	၄၄,၈၅၄	၄၅,၄၆၂	၁၅,၈၂၁	၇၄,၄၉၅	၃၈,၇၃၄	၃၅,၇၆၁	၅.၀၉	၉,၇၁၃	၆,၁၂၀	၃,၅၉၃
မိုးမောက်မြို့နယ်*	၄၁,၅၈၇	၂၀,၂၈၃	၂၁,၃၀၄	၈,၆၃၉	၃၂,၉၄၈	၁၄,၀၉၆	၂၁,၀၉၅	၄.၆၅	၁,၃၉၆	၁,၁၈၇	၂၀၉
မံစီမြို့နယ်*	၅၂,၉၄၆	၂၆,၂၄၁	၂၆,၇၀၅	၁၀,၅၆၉	၄၂,၃၇၇	၂၅,၁၂၇	၂၆,၂၅၀	၄.၈၄	၁,၈၀၀	၁,၁၁၄	၆၈၆
မြို့လှမြို့နယ်ခွဲ	၄,၀၉၂	၂,၁၁၄	၁,၉၇၈	၇၉၃	၃,၃၉၉	၂,၀၃၆	၁,၃၆၃	၅.၀၁	၁၁၉	၇၈	၄၁
လွယ်ဂျယ်မြို့နယ်ခွဲ*	၁၀,၀၂၄	၄,၉၇၃	၅,၀၅၁	၁,၅၀၂	၈,၅၂၂	၃,၇၅၆	၄,၇၆၆	၅.၁၇	၂,၂၅၂	၁,၂၁၇	၁,၀၃၅
ဒေါ့ဖန်းယန်မြို့နယ်ခွဲ*	၁၁,၃၀၉	၅,၈၃၁	၅,၄၇၈	၂,၂၃၂	၉,၀၇၇	၅,၃၄၈	၅,၇၂၉	၄.၈၀	၆၀၂	၄၈၃	၁၁၉
ပူတာအိုခရိုင်	၉၁,၃၇၇	၄၅,၅၃၈	၄၅,၈၃၉	၁၅,၈၆၁	၇၅,၅၁၆	၄၃,၃၁၇	၄၄,၂၀၀	၅.၅၆	၃,၂၃၀	၂,၂၂၁	၁,၀၀၉
ပူတာအိုမြို့နယ်	၆၁,၁၀၀	၃၀,၂၄၉	၃၀,၈၅၁	၁၀,၇၄၉	၅၀,၃၅၁	၂၈,၅၆၂	၃၀,၇၈၉	၅.၄၅	၂,၄၇၀	၁,၆၈၇	၇၈၃
ဆွမ်ပရာဘွမ်မြို့နယ်	၂,၅၃၇	၁,၂၉၇	၁,၂၄၀	၄၇၈	၂,၀၅၉	၁,၁၉၃	၁,၂၆၆	၅.၀၁	၁၄၁	၁၀၄	၃၇
မချမ်းဘောမြို့နယ်	၈,၈၄၅	၄,၄၅၃	၄,၃၅၂	၁,၇၂၀	၇,၁၂၅	၄,၀၃၂	၄,၂၆၁	၄.၈၅	၅၀၁	၃၇၀	၁၃၁

တိုင်းဒေသကြီး/ ပြည်နယ်/ ခရိုင်/ မြို့နယ်	စုစုပေါင်း			အိမ်ထောင်စုလူဦးရေ					အဖွဲ့အစည်းလူဦးရေ		
	ပေါင်း	ကျား	မ	အိမ်ထောင်စု	ပေါင်း	ကျား	မ	ပျမ်းမျှအိမ် ထောင်စု အရွယ် အစား	ပေါင်း	ကျား	မ
ခေါင်လန်ဖူးမြို့နယ်	၁၁,၇၈၀	၅,၉၃၉	၅,၈၄၁	၁,၇၀၃	၁၁,၇၆၀	၅,၉၂၇	၅,၈၃၃	၆.၉၁	၂၀	၁၂	၈
နောင်မွန်းမြို့နယ်	၅,၃၆၀	၂,၆၈၉	၂,၆၇၁	၉၄၃	၅,၂၆၇	၂,၆၄၆	၂,၆၂၁	၅.၅၉	၉၃	၄၃	၅၀
ပန်နန်းဒင်မြို့နယ်ခွဲ	၁,၇၅၅	၉၁၁	၈၄၄	၂၆၈	၁,၇၅၀	၉၀၆	၈၄၄	၆.၅၃	၅	၅	-
ကယားပြည်နယ်	၂၈၆,၇၃၈	၁၄၃,၄၆၁	၁၄၃,၂၇၇	၅၇,၂၄၄	၂၇၂,၈၁၉	၁၃၂,၆၂၃	၁၄၀,၁၉၆	၄.၇၇	၁၃,၉၁၉	၁၀,၈၃၈	၃,၀၈၁
လွိုင်ကော်ခရိုင်	၂၄၃,၈၇၉	၁၂၀,၀၃၀	၁၂၃,၈၄၉	၄၉,၁၃၂	၂၃၅,၃၁၉	၁၁၃,၆၀၆	၁၂၁,၇၁၃	၄.၇၉	၈,၅၆၀	၆,၄၂၄	၂,၁၃၆
လွိုင်ကော်မြို့နယ်	၁၂၈,၈၃၇	၆၃,၄၀၄	၆၅,၄၃၃	၂၆,၄၇၇	၁၂၂,၆၄၁	၅၈,၇၇၅	၆၃,၈၆၆	၄.၆၃	၆,၁၉၆	၄,၆၂၉	၁,၅၆၇
ဒီမော့ဆိုမြို့နယ်	၇၈,၉၉၀	၃၈,၈၆၈	၄၀,၁၂၂	၁၅,၃၃၉	၇၃,၈၇၇	၃၈,၀၆၂	၃၅,၈၁၅	၅.၀၈	၁,၁၁၃	၈၀၆	၃၀၇
ဖရူဆိုမြို့နယ်	၂၉,၃၁၅	၁၄,၄၁၆	၁၄,၈၉၉	၅,၉၀၉	၂၈,၂၄၃	၁၃,၅၆၈	၁၄,၆၇၅	၄.၇၈	၁,၀၇၂	၈၄၈	၂၂၄
ရွာတောမြို့နယ်	၆,၇၃၇	၃,၃၄၂	၃,၃၉၅	၁,၄၀၇	၆,၅၅၈	၃,၂၀၁	၃,၃၅၇	၄.၆၆	၁၇၉	၁၄၁	၃၈
ဘောလခဲခရိုင်	၄၂,၈၅၉	၂၃,၄၃၁	၁၉,၄၂၈	၈,၁၁၂	၃၄,၇၄၇	၁၉,၀၁၇	၁၈,၄၈၃	၄.၆၂	၅,၃၅၉	၄,၄၁၄	၉၄၅
ဘောလခဲမြို့နယ်	၈,၅၆၂	၄,၇၅၃	၃,၈၀၉	၁,၅၉၁	၇,၀၈၀	၃,၅၄၉	၃,၅၃၁	၄.၄၅	၁,၄၈၂	၁,၂၀၄	၂၇၈
ဖာဆောင်းမြို့နယ်	၂၅,၄၇၂	၁၃,၈၅၅	၁၁,၆၁၇	၄,၇၂၈	၂၂,၇၄၄	၁၁,၅၁၅	၁၁,၁၉၄	၄.၈၀	၂,၇၆၃	၂,၃၄၀	၄၂၃
မယ်စဲ့မြို့နယ်	၆,၃၁၃	၃,၄၀၅	၂,၉၀၈	၁,၃၀၂	၅,၅၉၇	၂,၈၆၉	၂,၇၂၈	၄.၃၀	၇၁၆	၅၃၆	၁၈၀
ရွာသစ်မြို့နယ်ခွဲ	၂,၅၁၂	၁,၄၁၈	၁,၀၉၄	၄၉၁	၂,၁၁၄	၁,၀၈၄	၁,၀၃၀	၄.၃၁	၃၉၈	၃၃၄	၆၄
ကရင်ပြည်နယ်	၁,၅၀၂,၉၀၄	၇၃၉,၂၃၄	၇၆၃,၆၇၀	၃၀၈,၂၁၇	၁,၄၅၁,၉၀၀	၆၉၈,၈၁၁	၇၅၃,၀၈၉	၄.၇၁	၅၁,၀၀၄	၄၀,၄၂၃	၁၀,၅၈၁
ဘားအံခရိုင်	၇၈၃,၁၀၁	၃၈၂,၄၂၂	၄၀၀,၆၇၉	၁၆၁,၅၀၃	၇၅၈,၇၃၁	၃၆၃,၁၂၆	၃၉၅,၆၀၅	၄.၇၀	၂၄,၃၇၀	၁၉,၂၉၆	၅,၀၇၄
ဘားအံမြို့နယ်	၄၂၁,၄၁၅	၂၀၃,၉၃၃	၂၁၇,၄၈၂	၈၉,၂၄၀	၄၀၅,၂၁၃	၁၉၁,၄၂၂	၂၁၃,၇၉၁	၄.၅၄	၁၆,၂၀၂	၁၂,၅၁၁	၃,၆၉၁
လှိုင်းဘွဲ့မြို့နယ်	၁၅၅,၂၈၀	၇၅,၈၆၆	၇၉,၄၁၄	၃၁,၅၈၈	၁၅၁,၂၇၁	၇၂,၄၇၀	၇၈,၈၀၁	၄.၇၉	၄,၀၀၉	၃,၃၉၆	၆၁၃

တိုင်းဒေသကြီး/ ပြည်နယ်/ ခရိုင်/ မြို့နယ်	စုစုပေါင်း			အိမ်ထောင်စုလူဦးရေ					အဖွဲ့အစည်းလူဦးရေ		
	ပေါင်း	ကျား	မ	အိမ်ထောင်စု	ပေါင်း	ကျား	မ	ပျမ်းမျှအိမ် ထောင်စု အရွယ် အစား	ပေါင်း	ကျား	မ
သံတောင်ကြီးမြို့နယ်	၃၀,၁၇၈	၁၅,၃၂၅	၁၄,၈၅၃	၅,၈၁၉	၂၉,၃၈၂	၁၄,၆၁၆	၁၄,၇၆၆	၅.၀၅	၇၉၆	၇၀၉	၈၇
ပိုင်ကျိုမြို့နယ်ခွဲ	၈၈,၅၈၆	၄၃,၀၀၃	၄၅,၅၈၃	၁၇,၇၇၁	၈၆,၉၄၄	၄၁,၅၄၈	၄၅,၃၉၆	၄.၈၉	၁,၆၄၂	၁,၄၅၅	၁၈၇
ရှမ်းရွာသစ်မြို့နယ်ခွဲ	၂၁,၇၅၆	၁၀,၉၇၆	၁၀,၇၈၀	၃,၇၅၈	၂၀,၉၃၆	၁၀,၃၁၇	၁၀,၆၁၉	၅.၅၇	၈၂၀	၆၅၉	၁၆၁
လိပ်သိုမြို့နယ်ခွဲ	၄၈,၆၃၁	၂၄,၇၅၆	၂၃,၈၇၅	၉,၉၂၄	၄၇,၇၉၇	၂၄,၂၅၃	၂၃,၅၄၄	၄.၈၂	၈၃၄	၅၀၃	၃၃၁
ဘောဂလိမြို့နယ်ခွဲ	၁၇,၂၅၅	၈,၅၆၃	၈,၆၉၂	၃,၄၀၃	၁၇,၁၈၈	၈,၅၀၀	၈,၆၈၈	၅.၀၅	၆၇	၆၃	၄
ဟပွန်ခရိုင်*	၃၅,၀၁၉	၁၇,၉၇၄	၁၇,၀၄၅	၆,၄၉၄	၃၂,၆၅၆	၁၅,၈၆၆	၁၆,၇၉၀	၅.၀၃	၂,၃၆၃	၂,၁၀၈	၂၅၅
ဟပွန်မြို့နယ်*	၁၄,၁၆၄	၇,၅၉၉	၆,၅၆၅	၂,၅၄၂	၁၂,၆၂၂	၆,၃၈၂	၆,၄၁၉	၅.၀၄	၁,၃၆၃	၁,၂၁၇	၁၄၆
ကမမောင်းမြို့နယ်ခွဲ*	၂၀,၈၅၅	၁၀,၃၇၅	၁၀,၄၈၀	၃,၉၅၂	၁၉,၈၅၅	၉,၄၈၄	၁၀,၃၇၁	၅.၀၂	၁,၀၀၀	၈၉၁	၁၀၉
မြဝတီခရိုင်	၂၁၀,၆၉၅	၁၀၇,၇၁၀	၁၀၂,၉၈၅	၄၃,၉၉၀	၂၀၁,၂၅၅	၁၀၀,၂၃၇	၁၀၁,၀၁၈	၄.၅၈	၉,၄၄၀	၇,၄၇၃	၁,၉၆၇
မြဝတီမြို့နယ်	၁၉၅,၇၃၄	၉၉,၈၂၃	၉၅,၉၁၁	၄၁,၂၃၁	၁၈၆,၇၂၁	၉၂,၆၇၄	၉၄,၀၄၇	၄.၅၃	၉,၀၁၃	၇,၁၄၉	၁,၈၆၄
စုကလိမြို့နယ်ခွဲ	၅,၇၀၃	၂,၉၈၆	၂,၇၁၇	၁,၀၆၁	၅,၅၅၅	၂,၈၇၉	၂,၆၇၆	၅.၂၄	၁၄၈	၁၀၇	၄၁
ဝေါလေမြိုင်မြို့နယ်ခွဲ	၉,၂၅၈	၄,၉၀၁	၄,၃၇၇	၁,၆၉၈	၈,၅၆၈	၄,၆၈၄	၄,၂၉၅	၅.၂၉	၂၇၉	၂၁၇	၆၂
ကော့ကရိတ်ခရိုင်	၄၇၄,၀၈၉	၂၃၁,၁၂၈	၂၄၂,၉၆၁	၉၆,၂၃၀	၄၅၉,၂၅၈	၂၃၉,၅၈၂	၂၃၉,၆၇၆	၄.၇၇	၁၄,၈၃၁	၁၁,၅၄၆	၃,၂၈၅
ကော့ကရိတ်မြို့နယ်	၂၁၉,၆၉၂	၁၀၅,၃၀၆	၁၁၄,၃၈၆	၄၅,၆၃၁	၂၁၃,၀၈၁	၁၀၀,၁၅၄	၁၁၂,၉၂၇	၄.၆၇	၆,၆၁၁	၅,၁၅၂	၁,၄၅၉
ကြာအင်းဆိပ်ကြီးမြို့နယ်	၁၀၆,၁၆၇	၅၁,၈၇၈	၅၄,၂၈၉	၂၂,၀၅၀	၁၀၂,၆၆၃	၄၉,၀၆၃	၅၃,၆၀၀	၄.၆၆	၃,၅၀၄	၂,၈၁၅	၆၈၉
ဘုရားသုံးဆူမြို့နယ်ခွဲ	၉၀,၃၉၉	၄၄,၆၆၆	၄၅,၇၃၃	၁၇,၈၂၂	၈၇,၀၈၃	၄၂,၂၈၁	၄၄,၈၀၂	၄.၈၉	၃,၃၁၆	၂,၃၈၅	၉၃၁
ကျိုက်ဒုံမြို့နယ်ခွဲ	၅၇,၈၃၁	၂၉,၂၇၈	၂၈,၅၅၃	၁၀,၇၂၇	၅၆,၄၃၁	၂၈,၀၈၄	၂၈,၃၄၇	၅.၂၆	၁,၄၀၀	၁,၁၉၄	၂၀၆

တိုင်းဒေသကြီး/ ပြည်နယ်/ ခရိုင်/ မြို့နယ်	စုစုပေါင်း			အိမ်ထောင်စုလူဦးရေ					အဖွဲ့အစည်းလူဦးရေ		
	ပေါင်း	ကျား	မ	အိမ်ထောင်စု	ပေါင်း	ကျား	မ	ပျမ်းမျှအိမ် ထောင်စု အရွယ် အစား	ပေါင်း	ကျား	မ
ချင်းပြည်နယ်	၄၇၈,၆၉၀	၂၃၀,၀၀၅	၂၄၈,၆၈၅	၉၁,၃၈၇	၄၆၈,၉၁၂	၂၂၂,၉၉၉	၂၄၅,၉၁၃	၅.၁၃	၉,၇၇၈	၇,၀၀၆	၂,၇၇၂
ဟားခါးခရိုင်	၉၈,၆၂၉	၄၇,၄၆၃	၅၁,၁၆၆	၁၉,၇၂၅	၉၆,၃၄၇	၄၅,၆၉၅	၅၀,၆၅၂	၄.၈၈	၂,၂၈၂	၁,၇၆၈	၅၁၄
ဟားခါးမြို့နယ်	၄၈,၂၆၆	၂၃,၀၀၇	၂၅,၂၅၉	၉,၉၂၃	၄၆,၄၃၄	၂၁,၅၂၃	၂၄,၉၁၁	၄.၆၈	၁,၈၃၂	၁,၄၈၄	၃၄၈
ထန်တလန်မြို့နယ်	၅၀,၃၆၃	၂၄,၄၅၆	၂၅,၉၀၇	၉,၈၀၂	၄၉,၉၁၃	၂၄,၁၇၂	၂၅,၇၄၁	၅.၀၉	၄၅၀	၂၈၄	၁၆၆
ဖလမ်းခရိုင်	၁၆၇,၈၀၆	၈၁,၅၈၈	၈၆,၂၁၈	၂၉,၃၆၆	၁၆၄,၆၇၃	၇၉,၆၆၁	၈၅,၀၁၂	၅.၆၁	၃,၁၃၃	၁,၉၂၇	၁,၂၀၆
ဖလမ်းမြို့နယ်	၄၁,၃၉၅	၂၀,၄၁၆	၂၀,၉၇၉	၈,၄၄၆	၃၉,၇၁၈	၁၉,၄၀၈	၂၀,၃၁၀	၄.၇၀	၁,၆၇၇	၁,၀၀၈	၆၆၉
တီးတိန်မြို့နယ်	၈၇,၃၈၉	၄၁,၉၃၁	၄၅,၄၅၈	၁၄,၆၆၅	၈၆,၆၂၀	၄၁,၄၅၇	၄၅,၁၆၃	၅.၉၁	၇၆၉	၄၇၄	၂၉၅
တွန်းဇံမြို့နယ်	၂၁,၂၆၁	၁၀,၃၆၀	၁၀,၉၀၁	၃,၅၁၃	၂၀,၇၅၅	၁၀,၀၅၆	၁၀,၆၉၉	၅.၉၁	၅၀၆	၃၀၄	၂၀၂
ရိခေါဒါရ်မြို့နယ်ခွဲ	၆,၆၂၂	၃,၂၈၆	၃,၃၃၆	၁,၂၀၀	၆,၄၉၁	၃,၁၈၂	၃,၃၀၉	၅.၄၁	၁၃၁	၁၀၄	၂၇
ကျီခါးမြို့နယ်ခွဲ	၁၁,၁၃၉	၅,၅၉၅	၅,၅၄၄	၁,၅၄၂	၁၁,၀၈၉	၅,၅၅၈	၅,၅၃၁	၇.၁၉	၅၀	၃၇	၁၃
မင်းတပ်ခရိုင်	၂၁၂,၂၅၅	၁၀၀,၉၅၄	၁၁၁,၃၀၁	၄၂,၂၉၆	၂၀၇,၈၉၂	၉၇,၆၄၃	၁၁၀,၂၄၉	၄.၉၂	၄,၃၆၃	၃,၃၁၁	၁,၀၅၂
မင်းတပ်မြို့နယ်	၄၂,၅၄၀	၁၉,၇၃၇	၂၂,၈၀၃	၈,၅၄၁	၄၁,၄၉၇	၁၉,၀၀၇	၂၂,၄၉၀	၄.၈၆	၁,၀၄၃	၇၃၀	၃၁၃
မတူပီမြို့နယ်	၃၉,၃၅၅	၁၈,၈၀၃	၂၀,၅၅၂	၇,၇၁၆	၃၈,၆၂၆	၁၈,၂၀၄	၂၀,၄၂၂	၅.၀၁	၇၂၉	၅၉၉	၁၃၀
ကန်ပက်လက်မြို့နယ်	၂၁,၂၅၉	၁၀,၁၈၄	၁၁,၀၇၅	၃,၉၇၆	၂၀,၆၀၄	၉,၆၆၉	၁၀,၉၃၅	၅.၁၈	၆၅၅	၅၁၅	၁၄၀
ပလက်ဝမြို့နယ်	၆၄,၈၀၆	၃၁,၀၃၉	၃၃,၇၆၇	၁၃,၃၀၃	၆၄,၁၂၅	၃၀,၄၅၈	၃၃,၆၆၇	၄.၈၂	၆၈၁	၅၈၁	၁၀၀
ရေဇာမြို့နယ်ခွဲ	၁၂,၂၀၂	၅,၄၅၇	၆,၇၄၅	၂,၅၃၂	၁၂,၁၀၁	၅,၃၉၁	၆,၇၁၀	၄.၇၈	၁၀၁	၆၆	၃၅
ဆမ်းမြို့နယ်ခွဲ	၃၂,၀၉၃	၁၅,၇၃၄	၁၆,၃၅၉	၆,၂၂၈	၃၀,၉၃၉	၁၄,၉၁၄	၁၆,၀၂၅	၄.၉၇	၁,၁၅၄	၈၂၀	၃၃၄

တိုင်းဒေသကြီး/ ပြည်နယ်/ ခရိုင်/ မြို့နယ်	စုစုပေါင်း			အိမ်ထောင်စုလူဦးရေ					အဖွဲ့အစည်းလူဦးရေ		
	ပေါင်း	ကျား	မ	အိမ်ထောင်စု	ပေါင်း	ကျား	မ	ပျမ်းမျှအိမ် ထောင်စု အရွယ် အစား	ပေါင်း	ကျား	မ
စစ်ကိုင်းတိုင်းဒေသကြီး	၅,၃၂၀,၂၉၉	၂,၅၁၈,၁၅၅	၂,၈၀၂,၁၄၄	၁,၀၉၈,၀၆၅	၅,၀၆၈,၂၂၀	၂,၃၄၀,၂၃၇	၂,၇၂၇,၉၈၃	၄.၆၂	၂၅၂,၀၇၉	၁၇၇,၉၁၈	၇၄,၁၆၁
စစ်ကိုင်းခရိုင်	၅၂၀,၃၉၉	၂၄၀,၄၉၈	၂၇၉,၉၀၁	၁၁၅,၂၄၁	၄၈၇,၂၆၀	၂၁၉,၉၉၅	၂၆၇,၂၆၅	၄.၂၃	၃၃,၁၃၉	၂၀,၅၀၃	၁၂,၆၃၆
စစ်ကိုင်းမြို့နယ်	၃၀၇,၁၃၈	၁၄၃,၆၆၃	၁၆၃,၄၇၅	၆၅,၃၀၆	၂၈၀,၄၀၅	၁၂၇,၂၈၇	၁၅၃,၁၁၈	၄.၂၉	၂၆,၇၃၃	၁၆,၃၇၆	၁၀,၃၅၇
မြင်းမူမြို့နယ်	၁၀၆,၈၂၁	၄၉,၀၅၇	၅၇,၇၆၄	၂၅,၅၉၀	၁၀၄,၄၉၇	၄၇,၂၁၆	၅၇,၂၈၁	၄.၀၈	၂,၃၂၄	၁,၈၄၁	၄၈၃
မြောက်မြို့နယ်	၁၀၆,၄၄၀	၄၇,၇၇၈	၅၈,၆၆၂	၂၄,၃၄၅	၁၀၂,၃၅၈	၄၅,၄၉၂	၅၆,၈၆၆	၄.၂၀	၄,၀၈၂	၂,၂၈၆	၁,၇၉၆
ရွှေဘိုခရိုင်	၁,၄၃၁,၄၅၀	၆၆၁,၄၂၇	၇၇၀,၀၂၃	၃၁၁,၇၇၄	၁,၃၉၅,၃၃၇	၆၃၄,၀၃၇	၇၆၁,၃၀၀	၄.၄၈	၃၆,၁၁၃	၂၇,၃၉၀	၈,၇၂၃
ရွှေဘိုမြို့နယ်	၂၃၅,၂၉၂	၁၀၉,၀၃၇	၁၂၆,၂၅၅	၅၀,၃၅၆	၂၂၆,၅၂၁	၁၀၂,၄၀၀	၁၂၄,၁၂၁	၄.၅၀	၈,၇၇၁	၆,၆၃၇	၂,၁၃၄
ခင်ဦးမြို့နယ်	၁၄၅,၉၂၄	၆၇,၉၄၂	၇၇,၉၈၂	၃၂,၇၅၈	၁၄၂,၉၄၈	၆၅,၇၂၅	၇၇,၂၂၃	၄.၃၆	၂,၉၇၆	၂,၂၁၇	၇၅၉
ဝက်လက်မြို့နယ်	၁၉၆,၁၄၃	၉၀,၁၅၄	၁၀၅,၉၈၉	၄၆,၇၂၂	၁၉၂,၂၁၄	၈၆,၉၅၁	၁၀၅,၂၆၃	၄.၁၁	၃,၉၂၉	၃,၂၀၃	၇၂၆
ကန့်ဘလူမြို့နယ်	၂၉၅,၄၉၇	၁၄၀,၀၇၂	၁၅၅,၄၂၅	၆၁,၂၅၂	၂၉၀,၀၈၀	၁၃၅,၈၀၈	၁၅၄,၂၇၂	၄.၇၄	၅,၄၁၇	၄,၂၆၄	၁,၁၅၃
ကျွန်းလွှဲမြို့နယ်	၁၀၃,၈၄၇	၅၁,၀၆၅	၅၂,၇၈၂	၂၀,၉၄၄	၁၀၀,၆၁၄	၄၈,၆၇၄	၅၁,၉၄၀	၄.၈၀	၃,၂၃၃	၂,၃၉၁	၈၄၂
ရေဦးမြို့နယ်	၁၁၈,၀၅၆	၅၁,၅၅၇	၆၆,၄၉၉	၂၆,၄၀၆	၁၁၂,၈၄၈	၄၈,၀၄၈	၆၄,၇၉၀	၄.၂၇	၅,၂၁၈	၃,၅၀၉	၁,၇၀၉
ဒီပဲယင်းမြို့နယ်	၁၄၀,၆၉၉	၆၄,၄၆၂	၇၆,၂၃၇	၃၀,၃၄၉	၁၃၇,၄၆၇	၆၂,၀၀၂	၇၅,၄၆၅	၄.၅၃	၃,၂၃၂	၂,၄၆၀	၇၇၂
တန့်ဆည်မြို့နယ်	၁၆၄,၇၄၇	၇၂,၄၅၂	၉၂,၂၉၅	၃၅,၉၃၇	၁၆၁,၉၅၄	၇၀,၂၃၉	၉၁,၇၁၅	၄.၅၁	၂,၇၉၃	၂,၂၁၃	၅၈၀
ကျောက်မြောင်းမြို့နယ်ခွဲ	၃၁,၂၄၅	၁၄,၆၈၆	၁၆,၅၅၉	၇,၀၅၀	၃၀,၇၀၁	၁၄,၁၉၀	၁၆,၅၁၁	၄.၃၅	၅၄၄	၄၉၆	၄၈
မုံရွာခရိုင်	၇၇၇,၀၉၂	၃၄၆,၉၈၁	၄၃၀,၁၁၁	၁၆၃,၄၆၆	၇၂၃,၀၆၆	၃၂၄,၄၇၂	၃၉၈,၅၉၄	၄.၄၂	၃၄,၀၂၆	၂၂,၅၀၉	၁၁,၅၁၇
မုံရွာမြို့နယ်	၃၇၁,၉၆၃	၁၇၂,၃၀၃	၁၉၉,၆၆၀	၇၅,၇၂၅	၃၄၉,၂၆၃	၁၅၇,၈၃၀	၁၉၁,၄၃၃	၄.၆၁	၂၂,၇၀၀	၁၄,၄၇၃	၈,၂၂၇
ဘုတလင်မြို့နယ်	၁၂၃,၆၆၆	၅၅,၂၇၅	၆၈,၃၉၁	၂၈,၆၄၃	၁၁၉,၆၃၈	၅၂,၆၁၉	၆၇,၀၁၉	၄.၁၈	၄,၀၂၈	၂,၆၅၆	၁,၃၇၂

တိုင်းဒေသကြီး/ ပြည်နယ်/ ခရိုင်/ မြို့နယ်	စုစုပေါင်း			အိမ်ထောင်စုလူဦးရေ					အဖွဲ့အစည်းလူဦးရေ		
	ပေါင်း	ကျား	မ	အိမ်ထောင်စု	ပေါင်း	ကျား	မ	ပျမ်းမျှအိမ် ထောင်စု အရွယ် အစား	ပေါင်း	ကျား	မ
အရာတော်မြို့နယ်	၁၅၅,၆၂၆	၇၀,၉၁၃	၈၄,၇၁၃	၃၅,၆၈၃	၁၅၂,၄၈၇	၆၈,၁၄၉	၈၄,၃၃၈	၄.၂၇	၃,၁၃၉	၂,၇၆၄	၃၇၅
ချောင်းဦးမြို့နယ်	၁၀၅,၈၃၇	၄၈,၄၉၀	၅၇,၃၄၇	၂၃,၄၁၅	၁၀၁,၆၇၈	၄၅,၈၇၄	၅၅,၈၀၄	၄.၃၄	၄,၁၅၉	၂,၆၁၆	၁,၅၄၃
ကသာခရိုင်	၈၆၀,၃၆၀	၄၁၇,၆၁၂	၄၄၂,၇၄၈	၁၆၈,၁၀၉	၈၂၁,၀၇၇	၃၈၇,၉၃၇	၄၃၃,၁၄၀	၄.၈၈	၃၉,၂၈၃	၂၉,၆၇၅	၉,၆၀၈
ကသာမြို့နယ်	၁၆၇,၇၅၂	၈၂,၂၉၂	၈၅,၄၆၀	၃၁,၉၁၃	၁၆၀,၄၅၉	၇၆,၈၈၉	၈၃,၅၇၀	၅.၀၃	၇,၂၉၃	၅,၄၀၃	၁,၈၉၀
အင်းတော်မြို့နယ်	၁၁၉,၉၃၉	၅၆,၇၀၈	၆၃,၂၃၁	၂၃,၂၂၅	၁၁၆,၄၅၀	၅၄,၂၁၁	၆၂,၂၃၉	၅.၀၁	၃,၄၈၉	၂,၄၉၇	၉၉၂
ထီးချိုင့်မြို့နယ်	၁၃၀,၀၀၈	၆၃,၈၄၈	၆၆,၁၆၀	၂၆,၄၆၆	၁၂၃,၄၅၂	၅၉,၂၅၉	၆၄,၁၉၃	၄.၆၆	၆,၅၅၆	၄,၅၈၉	၁,၉၆၇
ဗန်းမောက်မြို့နယ်	၁၁၂,၅၁၈	၅၇,၀၉၁	၅၅,၄၂၇	၁၈,၈၇၁	၁၀၂,၁၉၃	၄၈,၆၈၄	၅၃,၅၀၉	၅.၄၂	၁၀,၃၂၅	၈,၄၀၇	၁,၉၁၈
ကောလင်းမြို့နယ်	၁၄၅,၀၆၄	၆၉,၇၁၆	၇၅,၃၄၈	၃၁,၄၀၇	၁၁၃,၀၂၀	၆၅,၈၅၀	၇၄,၁၇၀	၄.၄၆	၅,၀၄၄	၃,၈၆၆	၁,၁၇၈
ဝန်းသိုမြို့နယ်	၇၃,၈၀၉	၃၅,၆၉၈	၃၈,၁၁၁	၁၄,၃၂၄	၆၉,၉၇၀	၃၂,၉၄၅	၃၇,၀၂၅	၄.၈၈	၃,၈၃၉	၂,၇၅၃	၁,၀၈၆
ပင်လည်ဘူးမြို့နယ်	၁၁၁,၂၇၀	၅၂,၂၅၉	၅၉,၀၁၁	၂၁,၉၀၃	၁၀၈,၅၃၃	၅၀,၀၉၉	၅၈,၄၃၄	၄.၉၆	၂,၇၃၇	၂,၁၆၀	၅၇၇
ကလေးခရိုင်	၅၀၈,၀၁၅	၂၄၅,၀၆၄	၂၆၂,၉၅၁	၁၀၆,၅၈၂	၄၉၃,၆၀၈	၂၃၄,၄၉၆	၂၅၉,၁၁၂	၄.၆၃	၁၄,၄၀၇	၁၀,၅၆၈	၃,၈၃၉
ကလေးမြို့နယ်	၃၄၇,၃၆၃	၁၆၇,၁၈၀	၁၈၀,၁၈၃	၇၂,၇၈၂	၃၃၆,၆၅၀	၁၅၉,၅၄၁	၁၇၇,၁၀၉	၄.၆၃	၁၀,၇၁၃	၇,၆၃၉	၃,၀၇၄
ကလေးဝမြို့နယ်	၅၆,၃၈၆	၂၇,၆၇၉	၂၈,၇၀၇	၁၁,၇၃၄	၅၄,၇၄၄	၂၆,၄၂၄	၂၈,၃၂၀	၄.၆၇	၁,၆၄၂	၁,၂၅၅	၃၈၇
မင်းကင်းမြို့နယ်	၁၀၄,၂၆၆	၅၀,၂၀၅	၅၄,၀၆၁	၂၂,၀၆၆	၁၀၂,၂၁၄	၄၈,၅၃၁	၅၃,၆၈၃	၄.၆၃	၂,၀၅၂	၁,၆၇၄	၃၇၈
တမူးခရိုင်	၁၁၄,၈၂၇	၅၆,၉၆၃	၅၇,၈၆၄	၂၂,၆၂၂	၁၁၁,၉၂၈	၅၄,၈၈၃	၅၇,၀၄၅	၄.၉၅	၂,၈၉၉	၂,၀၈၀	၈၁၉
တမူးမြို့နယ်	၅၉,၃၁၅	၂၉,၁၉၇	၃၀,၁၁၈	၁၂,၀၁၈	၅၇,၉၅၀	၂၈,၁၆၉	၂၉,၇၈၁	၄.၈၂	၁,၃၆၅	၁,၀၂၈	၃၃၇
မြို့သစ်မြို့နယ်ခွဲ	၁၆,၈၁၃	၈,၇၇၅	၈,၀၃၈	၃,၀၉၇	၁၆,၁၃၅	၈,၁၄၈	၇,၉၈၇	၅.၂၁	၆၇၈	၆၂၇	၅၁
ခမ်းပါတ်မြို့နယ်ခွဲ	၃၈,၆၉၉	၁၈,၉၉၁	၁၉,၇၀၈	၇,၅၀၇	၃၇,၈၄၃	၁၈,၅၆၆	၁၉,၂၅၇	၅.၀၄	၈၅၆	၄၂၅	၄၃၁

တိုင်းဒေသကြီး/ ပြည်နယ်/ ခရိုင်/ မြို့နယ်	စုစုပေါင်း			အိမ်ထောင်စုလူဦးရေ					အဖွဲ့အစည်းလူဦးရေ		
	ပေါင်း	ကျား	မ	အိမ်ထောင်စု	ပေါင်း	ကျား	မ	ပျမ်းမျှအိမ် ထောင်စု အရွယ် အစား	ပေါင်း	ကျား	မ
မော်လိုက်ခရိုင်	၁၆၃,၈၉၆	၇၈,၉၀၂	၈၄,၉၉၄	၃၀,၆၁၀	၁၆၀,၀၄၆	၇၅,၆၀၂	၈၄,၄၄၄	၅.၂၃	၃,၈၅၀	၃,၃၀၀	၅၅၀
မော်လိုက်မြို့နယ်	၅၁,၃၂၄	၂၅,၀၇၀	၂၆,၂၅၄	၁၀,၃၄၃	၄၉,၈၀၄	၂၃,၇၈၁	၂၆,၀၂၃	၄.၈၂	၁,၅၂၀	၁,၂၈၉	၂၃၁
ဖောင်းပြင်မြို့နယ်	၁၁၂,၅၇၂	၅၃,၈၃၂	၅၈,၇၄၀	၂၀,၂၆၇	၁၁၀,၂၀၅	၅၁,၈၂၁	၅၈,၃၈၁	၅.၄၄	၂,၃၃၀	၂,၀၁၁	၃၁၉
ခန္တီးခရိုင်	၄၂၃,၂၈၃	၂၁၉,၈၉၉	၂၀၃,၃၈၄	၆၂,၀၇၇	၃၄၈,၅၅၆	၁၆၈,၃၈၃	၁၈၀,၁၇၃	၅.၆၁	၇၄,၇၂၇	၅၁,၅၁၆	၂၃,၂၁၁
ခန္တီးမြို့နယ်	၄၇,၅၂၁	၂၆,၈၆၃	၂၀,၆၅၈	၇,၃၃၃	၃၆,၈၄၈	၁၈,၂၆၈	၁၈,၅၈၀	၅.၀၂	၁၀,၆၇၃	၈,၅၉၅	၂,၀၇၈
ဟုမ္မလင်းမြို့နယ်	၂၅၈,၈၁၀	၁၃၃,၉၁၁	၁၂၄,၈၉၉	၃၅,၉၅၆	၁၉၈,၅၁၃	၉၃,၉၈၀	၁၀၄,၅၂၃	၅.၅၂	၆၀,၃၀၇	၃၉,၉၃၁	၂၀,၃၇၆
လေရှီးမြို့နယ်	၉,၀၄၄	၄,၅၂၈	၄,၅၁၆	၁,၆၇၄	၈,၃၇၀	၄,၀၀၅	၄,၃၆၅	၄.၉၈	၇၀၀	၅၂၃	၁၇၇
လဟယ်မြို့နယ်	၄၃,၄၂၅	၂၁,၆၀၅	၂၁,၈၂၀	၇,၀၁၃	၄၂,၈၆၁	၂၁,၁၇၃	၂၁,၆၈၈	၆.၁၁	၅၆၄	၄၃၂	၁၃၂
နန်းယွန်းမြို့နယ်	၁၀,၄၉၅	၅,၇၉၉	၄,၆၉၆	၁,၅၆၃	၈,၉၃၂	၄,၅၇၂	၄,၃၆၀	၅.၇၄	၁,၅၃၀	၁,၂၂၇	၃၀၃
မိုပိုင်လွတ်မြို့နယ်ခွဲ	၁,၄၂၈	၇၁၃	၇၁၅	၃၀၈	၁,၁၂၀	၆၇၃	၄၄၇	၄.၄၈	၄၉	၄၀	၉
ဆွမ္မရာမြို့နယ်ခွဲ	၅,၈၁၈	၂,၇၅၄	၃,၀၆၄	၁,၁၉၆	၅,၆၂၂	၂,၆၀၀	၃,၀၂၂	၄.၇၂	၁၇၁	၁၅၄	၁၇
ထန်ပါခွေမြို့နယ်ခွဲ	၅,၃၃၁	၂,၈၃၁	၂,၅၀၀	၇၇၂	၅,၁၅၅	၂,၆၆၅	၂,၄၉၀	၆.၆၈	၁၇၆	၁၆၆	၁၀
ပန်ဆောင်မြို့နယ်ခွဲ	၁၅,၇၀၃	၈,၁၀၉	၇,၅၉၄	၂,၃၄၀	၁၅,၅၆၃	၈,၀၀၄	၇,၅၆၂	၆.၆၅	၁၃၇	၁၀၅	၃၂
ဒုံတီးမြို့နယ်ခွဲ	၂၅,၇၀၈	၁၂,၇၈၆	၁၂,၉၂၂	၃,၉၂၂	၂၅,၂၈၈	၁၂,၄၄၃	၁၂,၈၄၅	၆.၄၅	၄၂၀	၃၄၃	၇၇
ယင်းမာပင်ခရိုင်	၅၄၀,၉၇၇	၂၅၀,၈၀၉	၂၉၀,၁၆၈	၁၁၇,၅၈၄	၅၂၃,၃၉၃	၂၄၀,၄၄၂	၂၈၆,၉၁၀	၄.၄၈	၁၃,၆၃၅	၁၀,၃၇၇	၃,၂၅၈
ယင်းမာပင်မြို့နယ်	၁၄၁,၁၃၉	၆၅,၉၀၆	၇၅,၂၃၃	၂၉,၅၃၄	၁၁၁,၆၀၅	၆၄,၅၃၂	၇၇,၀၇၃	၄.၇၂	၁,၆၅၇	၁,၃၇၄	၂၈၃
ဆားလင်းကြီးမြို့နယ်	၁၂၁,၇၇၀	၅၅,၈၀၇	၆၅,၉၆၃	၂၆,၄၅၆	၉၅,၃၁၄	၅၁,၈၇၁	၆၄,၄၃၈	၄.၄၁	၄,၉၈၁	၃,၉၃၆	၁,၀၄၅
ပုလဲမြို့နယ်	၁၄၃,၈၁၅	၆၉,၈၁၃	၇၄,၈၇၂	၃၂,၃၅၇	၁၁၁,၄၅၈	၆၄,၁၀၃	၇၆,၀၂၃	၄.၃၃	၃,၆၈၉	၂,၇၁၀	၉၇၉

တိုင်းဒေသကြီး/ ပြည်နယ်/ ခရိုင်/ မြို့နယ်	စုစုပေါင်း			အိမ်ထောင်စုလူဦးရေ					အဖွဲ့အစည်းလူဦးရေ		
	ပေါင်း	ကျား	မ	အိမ်ထောင်စု	ပေါင်း	ကျား	မ	ပျမ်းမျှအိမ် ထောင်စု အရွယ် အစား	ပေါင်း	ကျား	မ
ကနီမြို့နယ်	၁၃၄,၂၅၃	၆၂,၂၈၃	၇၁,၉၇၀	၂၉,၂၃၇	၁၃၀,၉၄၅	၅၉,၉၂၆	၇၁,၀၁၉	၄.၄၈	၃,၃၀၈	၂,၃၅၇	၉၅၁
တနင်္သာရီတိုင်းဒေသကြီး	၁,၄၀၆,၄၃၄	၇၀၀,၄၀၃	၇၀၆,၀၃၁	၂၈၃,၀၆၆	၁,၃၅၀,၄၇၁	၆၅၅,၈၉၀	၆၉၄,၅၈၁	၄.၇၇	၅၅,၉၆၃	၄၄,၅၁၃	၁၁,၄၅၀
ထားဝယ်ခရိုင်	၄၉၂,၂၇၇	၂၃၈,၈၃၇	၂၅၃,၄၄၀	၁၀၄,၁၈၇	၄၆၉,၂၈၄	၂၂၁,၃၃၀	၂၄၇,၉၅၄	၄.၅၀	၂၂,၉၉၃	၁၇,၅၀၇	၅,၄၈၆
ထားဝယ်မြို့နယ်	၁၂၅,၂၃၉	၅၉,၉၄၁	၆၅,၂၉၈	၂၄,၉၈၀	၁၁၅,၃၅၆	၅၃,၂၄၂	၆၂,၁၁၄	၄.၆၁	၁၀,၀၄၃	၆,၆၉၉	၃,၃၄၄
လောင်းလုံမြို့နယ်	၁၁၈,၃၀၁	၅၅,၇၃၅	၆၂,၅၆၆	၂၅,၇၀၀	၁၁၄,၅၉၇	၅၃,၂၈၀	၆၁,၃၁၇	၄.၄၇	၃,၃၂၉	၂,၄၅၅	၈၇၄
သရက်ချောင်းမြို့နယ်	၁၀၅,၅၉၉	၅၀,၅၉၁	၅၅,၀၀၈	၂၂,၈၈၁	၁၀၃,၇၁၈	၄၈,၄၇၈	၅၅,၂၄၀	၄.၅၁	၂,၅၁၉	၂,၁၁၃	၄၀၆
ရေဖြူမြို့နယ်	၁၀၀,၂၉၅	၅၀,၅၃၆	၄၉,၇၅၉	၂၂,၁၀၃	၇၈,၁၉၂	၄၆,၄၉၃	၃၁,၆၉၉	၄.၃၃	၄,၄၈၉	၄,၀၄၃	၄၄၆
မေတ္တာမြို့နယ်ခွဲ	၂၁,၀၃၂	၁၀,၄၂၀	၁၀,၆၁၂	၄,၂၃၆	၂၀,၇၉၆	၉,၉၆၂	၁၀,၈၃၄	၄.၈၃	၅၇၆	၄၅၈	၁၁၈
ကလိန်အောင်မြို့နယ်ခွဲ	၂၁,၈၁၁	၁၁,၆၁၄	၁၀,၁၉၇	၄,၂၈၇	၁၇,၅၂၄	၉,၈၃၅	၉,၆၈၉	၄.၆၁	၂,၀၃၇	၁,၇၃၉	၂၉၈
မြိတ်ခရိုင်	၆၉၂,၈၈၀	၃၄၅,၆၆၇	၃၄၇,၂၁၃	၁၃၂,၉၃၇	၆၅၉,၉၄၃	၃၂၉,၄၈၇	၃၃၀,၄၅၆	၅.၀၆	၂၀,၁၈၂	၁၆,၁၈၀	၄,၀၀၂
မြိတ်မြို့နယ်	၂၈၄,၀၃၇	၁၃၉,၄၉၀	၁၄၄,၅၄၇	၅၄,၃၄၁	၂၂၉,၆၉၆	၁၃၁,၀၇၇	၁၉၈,၆၁၉	၅.၀၃	၁၀,၈၄၅	၈,၄၁၃	၂,၄၃၂
ကျွန်းစုမြို့နယ်	၁၇၁,၅၁၄	၈၇,၇၃၁	၈၃,၇၈၃	၃၂,၉၉၈	၁၃၈,၅၂၅	၈၅,၀၅၆	၅၃,၄၆၉	၅.၁၀	၃,၁၅၉	၂,၆၇၅	၄၈၄
ပုလောမြို့နယ်	၉၃,၇၂၀	၄၅,၄၃၁	၄၈,၂၈၉	၁၈,၅၃၂	၇၅,၁၈၈	၄၄,၃၀၅	၃၀,၈၈၃	၄.၉၈	၁,၃၆၇	၁,၁၂၆	၂၄၁
တနင်္သာရီမြို့နယ်	၁၀၆,၈၈၄	၅၄,၈၆၄	၅၂,၀၂၀	၁၉,၉၃၆	၈၆,၉၄၈	၅၁,၅၆၁	၃၅,၃၈၇	၅.၁၆	၄,၁၁၀	၃,၃၀၃	၈၀၇
ပလောက်မြို့နယ်ခွဲ	၃၆,၇၂၅	၁၈,၁၅၁	၁၈,၅၇၄	၇,၁၃၀	၂၉,၅၉၅	၁၃,၄၈၈	၁၆,၁၀၇	၅.၀၅	၇၀၁	၆၆၃	၃၈
ကော့သောင်းခရိုင်	၂၂၁,၂၇၇	၁၁၅,၈၉၉	၁၀၅,၃၇၈	၄၅,၉၄၂	၁၇၅,၃၃၅	၁၀၅,၀၇၃	၁၆၉,၂၆၂	၄.၅၄	၁၂,၇၈၈	၁၀,၈၂၆	၁,၉၆၂
ကော့သောင်းမြို့နယ်	၁၁၆,၇၂၂	၅၉,၅၆၁	၅၇,၁၆၁	၂၅,၄၈၂	၉၁,၂၄၀	၅၅,၇၀၂	၃၅,၅၃၈	၄.၄၀	၄,၅၄၃	၃,၈၅၉	၆၈၄
ဘုတ်ပြင်းမြို့နယ်	၄၆,၇၇၂	၂၅,၀၁၅	၂၁,၇၅၇	၈,၇၉၉	၃၈,၉၇၅	၂၁,၃၇၁	၂၁,၇၂၄	၄.၈၈	၃,၈၅၀	၃,၁၅၂	၆၉၈

တိုင်းဒေသကြီး/ ပြည်နယ်/ ခရိုင်/ မြို့နယ်	စုစုပေါင်း			အိမ်ထောင်စုလူဦးရေ					အဖွဲ့အစည်းလူဦးရေ		
	ပေါင်း	ကျား	မ	အိမ်ထောင်စု	ပေါင်း	ကျား	မ	ပျမ်းမျှအိမ် ထောင်စု အရွယ် အစား	ပေါင်း	ကျား	မ
ခမောက်ကြီးမြို့နယ်ခွဲ	၂၃,၀၅၀	၁၂,၆၇၉	၁၀,၃၇၁	၄,၈၀၃	၂၀,၉၆၅	၁၀,၈၁၅	၁၀,၁၅၀	၄.၃၆	၂,၀၈၅	၁,၈၆၄	၂၂၁
ပြည်ကြီးမဏ္ဍိုင်မြို့နယ်ခွဲ	၁၆,၄၉၁	၈,၇၃၃	၇,၇၅၈	၃,၀၈၀	၁၅,၃၀၀	၇,၈၀၅	၇,၄၉၅	၄.၉၇	၁,၁၉၁	၉၂၈	၂၆၃
ကရသုရိမြို့နယ်ခွဲ	၁၈,၂၄၂	၉,၉၁၁	၈,၃၃၁	၃,၇၇၈	၁၇,၁၂၃	၈,၈၈၈	၈,၂၃၅	၄.၅၃	၁,၁၁၉	၁,၀၂၃	၉၆
ပဲခူးတိုင်းဒေသကြီး	၄,၈၆၃,၄၅၅	၂,၃၂၄,၂၁၄	၂,၅၃၉,၂၄၁	၁,၁၄၅,၁၈၇	၄,၇၃၇,၅၅၅	၂,၂၂၇,၄၀၂	၂,၅၁၀,၁၅၃	၄.၁၄	၁၂၅,၉၅၀	၉၆,၈၁၂	၂၉,၁၃၈
ပဲခူးခရိုင်	၁,၇၆၈,၃၃၅	၈၄၅,၈၃၁	၉၂၂,၅၀၄	၃၈၇,၅၅၅	၁,၇၂၀,၇၁၂	၈၀၇,၆၅၂	၉၁၃,၀၆၀	၄.၄၄	၄၇,၆၂၃	၃၈,၁၇၉	၉,၄၄၄
ပဲခူးမြို့နယ်	၄၉၁,၁၃၀	၂၃၅,၆၁၂	၂၅၅,၅၁၈	၁၀၇,၁၉၈	၄၆၇,၄၄၆	၂၁၇,၄၀၂	၂၅၀,၀၄၄	၄.၃၆	၂၃,၆၈၄	၁၈,၂၁၀	၅,၄၇၄
သနပွင်မြို့နယ်	၁၄၅,၀၀၁	၆၉,၀၆၃	၇၅,၉၃၈	၃၂,၆၇၃	၁၁၂,၆၆၉	၆၆,၉၇၅	၇၅,၆၉၄	၄.၃၇	၂,၃၃၂	၂,၀၈၈	၂၄၄
ကဝမြို့နယ်	၁၉၆,၇၄၆	၉၃,၆၄၆	၁၀၃,၁၀၀	၄၆,၂၈၂	၁၄၉,၅၃၄	၉၁,၆၀၈	၁၀၂,၉၂၆	၄.၂၀	၂,၂၁၂	၂,၀၃၈	၁၇၄
ဝေါမြို့နယ်	၁၇၆,၀၂၄	၈၃,၈၂၇	၉၂,၁၉၇	၃၇,၀၉၉	၁၃၈,၉၂၅	၈၀,၀၁၉	၉၁,၁၄၀	၄.၆၁	၄,၈၆၅	၃,၈၀၈	၁,၀၅၇
ညောင်လေးပင်မြို့နယ်	၁၉၉,၇၀၉	၉၄,၇၀၃	၁၀၅,၀၀၆	၄၄,၇၅၈	၁၅၅,၂၀၉	၉၁,၁၄၈	၁၀၄,၀၆၁	၄.၃၆	၄,၅၀၀	၃,၅၅၅	၉၄၅
ကျောက်တံခါးမြို့နယ်	၂၅၀,၉၄၈	၁၂၀,၁၇၆	၁၃၀,၇၇၂	၅၁,၇၂၃	၂၄၈,၀၄၀	၁၁၇,၆၇၉	၁၃၀,၃၆၁	၄.၈၀	၂,၉၀၈	၂,၄၉၇	၄၁၁
ဒိုက်ဦးမြို့နယ်	၂၀၁,၅၂၆	၉၅,၇၆၈	၁၀၅,၇၅၈	၄၆,၀၂၀	၁၅၅,၅၀၆	၉၂,၃၅၇	၁၀၅,၁၄၉	၄.၂၉	၃,၉၉၈	၃,၄၁၁	၅၈၇
ရွှေကျင်မြို့နယ်	၁၀၇,၂၅၁	၅၃,၀၃၆	၅၄,၂၁၅	၂၁,၈၀၂	၁၀၄,၁၂၇	၅၀,၄၆၄	၅၃,၆၆၃	၄.၇၈	၃,၁၂၄	၂,၅၇၂	၅၅၂
တောင်ငူခရိုင်	၁,၁၂၂,၆၇၉	၅၃၅,၂၅၄	၅၈၇,၄၂၅	၂၅၀,၂၀၈	၁,၀၉၀,၇၇၇	၅၁၁,၃၉၀	၅၇၉,၃၈၇	၄.၃၆	၃၁,၉၀၂	၂၃,၈၆၄	၈,၀၃၈
တောင်ငူမြို့နယ်	၂၆၁,၇၃၇	၁၂၅,၁၁၅	၁၃၆,၆၂၂	၅၇,၃၈၁	၂၄၆,၉၄၁	၁၁၄,၉၈၀	၁၃၁,၉၆၁	၄.၃၀	၁၄,၇၉၆	၁၀,၁၃၅	၄,၆၆၁
ရေတာရှည်မြို့နယ်	၂၁၃,၄၈၀	၁၀၃,၄၆၁	၁၁၀,၀၁၉	၅၀,၅၉၀	၂၀၇,၁၁၈	၉၈,၆၂၃	၁၀၈,၄၉၅	၄.၀၉	၆,၃၆၂	၄,၈၃၈	၁,၅၂၄
ကျောက်ကြီးမြို့နယ်	၁၁၃,၃၁၁	၅၄,၄၁၃	၅၈,၈၉၈	၂၂,၈၅၅	၁၁၁,၂၉၅	၅၂,၆၆၀	၅၈,၆၃၅	၄.၈၇	၂,၀၁၆	၁,၇၅၃	၂၆၃
ဖြူးမြို့နယ်	၂၅၆,၄၃၅	၁၂၁,၁၂၅	၁၃၅,၃၁၀	၅၅,၀၂၁	၂၅၁,၈၃၀	၁၁၇,၆၂၃	၁၃၄,၂၀၇	၄.၅၈	၄,၆၀၅	၃,၅၀၂	၁,၁၀၃

တိုင်းဒေသကြီး/ ပြည်နယ်/ ခရိုင်/ မြို့နယ်	စုစုပေါင်း			အိမ်ထောင်စုလူဦးရေ					အဖွဲ့အစည်းလူဦးရေ		
	ပေါင်း	ကျား	မ	အိမ်ထောင်စု	ပေါင်း	ကျား	မ	ပျမ်းမျှအိမ် ထောင်စု အရွယ် အစား	ပေါင်း	ကျား	မ
အုတ်တွင်းမြို့နယ်	၁၆၀,၀၅၄	၇၅,၆၈၂	၈၄,၃၇၂	၃၆,၉၉၄	၁၅၇,၄၅၉	၇၃,၃၆၄	၈၄,၀၉၅	၄.၂၆	၂,၅၉၅	၂,၃၁၈	၂၇၇
ထန်းတပင်မြို့နယ်	၁၁၇,၆၆၂	၅၅,၄၅၈	၆၂,၂၀၄	၂၇,၃၆၇	၁၁၆,၁၃၄	၅၄,၁၄၀	၆၁,၉၉၄	၄.၂၄	၁,၅၂၈	၁,၃၁၈	၂၁၀
ပြည်ခရိုင်	၉၁၀,၉၇၄	၄၃၅,၈၂၄	၄၇၅,၁၅၀	၂၃၅,၉၅၇	၈၈၀,၅၇၄	၄၁၄,၀၄၇	၄၆၆,၅၂၇	၃.၇၃	၃၀,၄၀၀	၂၁,၇၇၇	၈,၆၂၃
ပြည်မြို့နယ်	၂၅၁,၁၄၅	၁၁၉,၅၄၆	၁၃၁,၅၉၉	၅၈,၅၀၉	၂၃၅,၅၀၃	၁၀၉,၃၀၄	၁၂၆,၁၉၉	၄.၀၃	၁၅,၆၄၂	၁၀,၂၄၂	၅,၄၀၀
ပေါက်ခေါင်းမြို့နယ်	၁၂၄,၅၃၅	၆၀,၉၆၈	၆၃,၅၆၇	၃၂,၃၇၆	၁၂၂,၆၆၇	၅၉,၅၃၅	၆၃,၁၃၂	၃.၇၉	၁,၈၆၈	၁,၄၃၃	၄၃၅
ပန်းတောင်းမြို့နယ်	၁၄၅,၅၁၂	၇၀,၆၂၉	၇၄,၈၈၃	၃၈,၈၄၂	၁၀၆,၆၇၀	၆၆,၇၀၇	၇၄,၁၁၂	၃.၆၃	၄,၆၉၃	၃,၉၂၂	၇၇၁
ပေါင်းတည်မြို့နယ်	၁၃၇,၄၈၁	၆၆,၂၂၀	၇၁,၂၆၁	၃၆,၇၀၅	၁၀၀,၇၇၆	၆၃,၉၆၇	၇၀,၁၄၁	၃.၆၅	၃,၃၇၃	၂,၂၅၃	၁,၁၂၀
သဲကုန်းမြို့နယ်	၁၃၀,၉၀၀	၆၁,၈၄၃	၆၉,၀၅၇	၃၅,၉၇၄	၁၂၈,၉၂၆	၆၀,၁၃၃	၆၈,၇၉၆	၃.၅၈	၁,၉၉၁	၁,၇၁၀	၂၈၁
ရွှေတောင်မြို့နယ်	၁၂၁,၄၀၁	၅၆,၆၁၈	၆၄,၇၈၃	၃၃,၅၅၁	၁၁၈,၅၆၈	၅၄,၄၀၁	၆၄,၁၆၇	၃.၅၃	၂,၈၃၃	၂,၂၁၇	၆၁၆
သာယာဝတီခရိုင်	၁,၀၆၁,၄၆၇	၅၀၇,၃၀၅	၅၅၄,၁၆၂	၂၇၁,၄၆၇	၁,၀၄၅,၄၄၂	၄၉၄,၃၁၃	၅၅၁,၁၂၉	၃.၈၅	၁၆,၀၂၅	၁၂,၉၉၂	၃,၀၃၃
သာယာဝတီမြို့နယ်	၁၅၀,၉၅၉	၇၂,၇၂၉	၇၈,၂၃၀	၃၆,၆၃၁	၁၁၄,၃၂၈	၆၉,၅၉၅	၇၇,၇၃၅	၄.၀၂	၃,၆၅၉	၃,၁၃၄	၅၂၅
လက်ပံတန်းမြို့နယ်	၁၇၇,၂၅၅	၈၄,၄၇၈	၉၂,၇၇၇	၄၃,၄၈၅	၁၃၃,၇၇၀	၈၂,၄၄၇	၉၂,၃၂၅	၄.၀၂	၂,၃၃၃	၂,၀၃၁	၃၀၂
မင်းလှမြို့နယ်	၁၂၂,၄၁၁	၅၈,၆၂၇	၆၃,၇၈၄	၃၁,၀၀၃	၉၁,၄၀၈	၅၇,၁၈၄	၆၃,၄၀၂	၃.၈၉	၁,၈၂၅	၁,၄၄၃	၃၈၂
အုတ်ဖိုမြို့နယ်	၁၂၆,၆၅၉	၆၀,၇၁၇	၆၅,၉၄၂	၃၁,၉၁၉	၉၄,၇၄၀	၅၉,၂၃၈	၆၅,၄၂၁	၃.၉၁	၂,၀၀၀	၁,၄၇၉	၅၂၁
ဇီးကုန်းမြို့နယ်	၆၇,၃၇၈	၃၂,၁၁၃	၃၅,၂၆၅	၁၈,၂၀၉	၄၉,၁၆၉	၃၁,၃၈၇	၃၅,၁၄၁	၃.၆၅	၈၅၀	၇၂၆	၁၂၄
နတ်တလင်းမြို့နယ်	၁၇၂,၁၂၂	၈၂,၂၃၁	၉၀,၈၉၁	၄၆,၂၈၅	၁၂၅,၈၃၇	၈၀,၅၂၇	၈၉,၃၂၀	၃.၆၇	၂,၂၇၅	၁,၇၀၄	၅၇၁
မိုးညိုမြို့နယ်	၁၂၇,၅၄၀	၆၀,၇၆၆	၆၆,၇၇၄	၃၃,၃၉၆	၉၄,၁၄၄	၅၉,၅၇၃	၆၆,၅၉၃	၃.၇၈	၁,၃၇၄	၁,၁၉၃	၁၈၁
ကြို့ပင်ကောက်မြို့နယ်	၁၁၇,၁၄၃	၅၅,၆၄၄	၆၁,၄၉၉	၃၀,၅၃၉	၈၆,၆၀၄	၅၄,၃၆၂	၆၁,၀၇၂	၃.၇၈	၁,၇၀၉	၁,၂၈၂	၄၂၇

တိုင်းဒေသကြီး/ ပြည်နယ်/ ခရိုင်/ မြို့နယ်	စုစုပေါင်း			အိမ်ထောင်စုလူဦးရေ					အဖွဲ့အစည်းလူဦးရေ		
	ပေါင်း	ကျား	မ	အိမ်ထောင်စု	ပေါင်း	ကျား	မ	ပျမ်းမျှအိမ် ထောင်စု အရွယ် အစား	ပေါင်း	ကျား	မ
မကွေးတိုင်းဒေသကြီး	၃,၉၁၂,၇၁၁	၁,၈၁၄,၉၉၃	၂,၀၉၇,၇၁၈	၉၂၁,၀၇၆	၃,၇၈၁,၆၀၈	၁,၇၂၁,၉၅၄	၂,၀၅၉,၆၅၄	၄.၁၁	၁၃၁,၁၀၃	၉၃,၀၃၉	၃၈,၀၆၄
မကွေးခရိုင်	၁,၂၃၃,၅၈၀	၅၆၇,၁၃၀	၆၆၆,၄၅၀	၂၉၁,၇၂၇	၁,၁၉၈,၀၉၈	၅၄၁,၂၆၀	၆၅၆,၈၃၈	၄.၁၁	၃၅,၄၈၂	၂၅,၈၇၀	၉,၆၁၂
မကွေးမြို့နယ်	၂၈၈,၈၈၃	၁၃၄,၉၅၇	၁၅၃,၉၂၆	၆၈,၇၀၅	၂၇၃,၆၄၆	၁၂၄,၉၆၂	၁၄၈,၆၈၄	၃.၉၈	၁၅,၂၃၇	၉,၉၉၅	၅,၂၄၂
ရေနံချောင်းမြို့နယ်	၁၃၄,၀၅၇	၆၀,၂၃၀	၇၃,၈၂၇	၃၂,၄၉၈	၁၂၉,၈၁၃	၅၇,၂၃၉	၇၂,၅၇၄	၃.၉၉	၄,၂၄၄	၂,၉၉၁	၁,၂၅၃
ချောက်မြို့နယ်	၁၈၅,၁၃၃	၈၂,၄၃၅	၁၀၂,၆၉၈	၄၄,၆၃၃	၁၈၁,၄၇၀	၇၉,၇၉၆	၁၀၁,၆၇၄	၄.၀၇	၃,၆၆၃	၂,၆၃၉	၁,၀၂၄
တောင်တွင်းကြီးမြို့နယ်	၂၅၉,၃၆၇	၁၂၂,၆၁၂	၁၃၆,၇၅၅	၆၀,၃၃၉	၂၅၃,၇၀၅	၁၁၈,၁၁၇	၁၃၅,၅၈၈	၄.၂၀	၅,၆၆၂	၄,၄၉၅	၁,၁၆၇
မြို့သစ်မြို့နယ်	၁၅၉,၃၅၃	၇၄,၀၃၆	၈၅,၃၁၇	၃၇,၀၄၁	၁၅၆,၈၂၇	၇၁,၈၇၄	၈၄,၉၅၃	၄.၂၃	၂,၅၂၆	၂,၁၆၂	၃၆၄
နတ်မောက်မြို့နယ်	၂၀၆,၇၈၇	၉၂,၈၆၀	၁၁၃,၉၂၇	၄၈,၅၁၁	၂၀၂,၆၃၇	၈၉,၂၇၂	၁၁၃,၃၆၅	၄.၁၈	၄,၁၅၀	၃,၅၈၈	၅၆၂
မင်းဘူးခရိုင်	၆၈၆,၉၉၉	၃၂၂,၃၀၁	၃၆၄,၆၉၈	၁၆၂,၆၇၇	၆၆၀,၁၂၃	၃၀၄,၇၀၇	၃၅၅,၄၁၆	၄.၀၆	၂၆,၈၇၆	၁၇,၅၉၄	၉,၂၈၂
မင်းဘူးမြို့နယ်	၁၈၈,၆၈၈	၈၈,၃၇၂	၁၀၀,၃၁၆	၄၃,၈၃၇	၁၇၃,၁၉၉	၇၉,၈၂၄	၉၃,၃၇၅	၃.၉၅	၁၅,၄၈၉	၈,၅၄၈	၆,၉၄၁
ပွင့်ဖြူမြို့နယ်	၁၆၃,၃၁၄	၇၆,၆၄၂	၈၆,၆၇၂	၃၉,၈၀၂	၁၅၉,၆၀၈	၇၃,၉၁၄	၈၅,၆၉၄	၄.၀၁	၃,၇၀၆	၂,၇၂၈	၉၇၈
ငယ်မြို့နယ်	၅၁,၄၁၃	၂၅,၀၂၄	၂၆,၃၈၉	၁၂,၄၅၉	၄၉,၆၀၂	၂၃,၆၄၅	၂၅,၉၅၇	၃.၉၈	၁,၈၁၁	၁,၃၇၉	၄၃၂
စလင်းမြို့နယ်	၂၃၆,၁၁၀	၁၀၈,၉၀၄	၁၂၇,၂၀၆	၅၅,၇၉၈	၂၃၂,၂၀၅	၁၀၅,၅၉၃	၁၂၆,၆၁၂	၄.၁၆	၃,၉၀၅	၃,၃၁၁	၅၉၄
စေတုတ္ထရာမြို့နယ်	၄၇,၄၇၄	၂၃,၃၅၉	၂၄,၁၁၅	၁၀,၇၈၁	၄၅,၅၀၉	၂၁,၇၃၁	၂၃,၇၇၈	၄.၂၂	၁,၉၆၅	၁,၆၂၈	၃၃၇
သရက်ခရိုင်	၇၃၇,၈၃၈	၃၅၅,၀၉၃	၃၈၂,၇၄၅	၁၈၀,၂၆၅	၇၀၀,၀၆၁	၃၂၈,၆၄၃	၃၇၁,၄၁၈	၃.၈၈	၃၇,၇၇၇	၂၆,၄၅၀	၁၁,၃၂၇
သရက်မြို့နယ်	၁၀၄,၁၀၈	၄၉,၄၇၈	၅၄,၆၃၀	၂၅,၉၉၁	၉၉,၃၂၄	၄၅,၈၇၀	၅၃,၄၅၄	၃.၈၂	၄,၇၈၄	၃,၆၀၈	၁,၁၇၆
မင်းလှမြို့နယ်	၁၄၆,၅၄၂	၇၃,၉၅၄	၇၂,၅၈၈	၃၁,၉၃၄	၁၂၃,၅၄၈	၅၉,၀၅၂	၆၄,၄၉၆	၃.၈၇	၂၂,၉၉၄	၁၄,၉၀၂	၈,၀၉၂
မင်းတုန်းမြို့နယ်	၅၇,၅၉၂	၂၈,၁၃၆	၃၁,၄၅၆	၁၆,၈၀၄	၅၈,၆၅၅	၂၇,၃၆၇	၃၁,၂၈၈	၃.၄၉	၉၆၇	၇၆၉	၁၉၈

တိုင်းဒေသကြီး/ ပြည်နယ်/ ခရိုင်/ မြို့နယ်	စုစုပေါင်း			အိမ်ထောင်စုလူဦးရေ					အဖွဲ့အစည်းလူဦးရေ		
	ပေါင်း	ကျား	မ	အိမ်ထောင်စု	ပေါင်း	ကျား	မ	ပျမ်းမျှအိမ် ထောင်စု အရွယ် အစား	ပေါင်း	ကျား	မ
ကံမမြို့နယ်	၇၅,၁၃၅	၃၅,၈၆၇	၃၉,၂၆၈	၁၉,၁၈၀	၇၃,၆၉၇	၃၄,၇၆၄	၃၈,၉၃၃	၃.၈၄	၁,၄၃၈	၁,၁၀၃	၃၃၅
အောင်လံမြို့နယ်	၂၃၄,၉၄၇	၁၁၁,၈၆၄	၁၂၃,၀၈၃	၅၇,၇၀၆	၂၃၀,၀၆၁	၁၀၇,၈၈၂	၁၂၂,၁၇၉	၃.၉၉	၄,၈၈၆	၃,၉၈၂	၉၀၄
ဆင်ပေါင်ဝဲမြို့နယ်	၁၁၇,၅၁၄	၅၅,၇၉၄	၆၁,၇၂၀	၂၈,၆၅၀	၁၁၄,၈၀၆	၅၃,၇၀၈	၆၁,၀၉၈	၄.၀၁	၂,၇၀၈	၂,၀၈၆	၆၂၂
ပခုက္ကူခရိုင်	၁,၀၀၄,၂၅၅	၄၅၁,၉၃၃	၅၅၂,၃၂၂	၂၃၀,၀၅၅	၉၈၁,၀၂၃	၄၃၄,၈၄၈	၅၄၆,၁၇၅	၄.၂၆	၂၃,၂၃၂	၁၇,၀၈၅	၆,၁၄၇
ပခုက္ကူမြို့နယ်	၂၈၉,၆၅၀	၁၃၀,၇၆၇	၁၅၈,၈၈၃	၆၆,၇၆၂	၂၈၀,၆၄၅	၁၂၄,၁၆၄	၁၅၆,၄၈၁	၄.၂၀	၉,၀၀၅	၆,၆၀၃	၂,၄၀၂
ရေစကြိုမြို့နယ်	၂၁၄,၉၆၉	၉၄,၁၄၃	၁၂၀,၈၂၆	၄၇,၃၃၃	၂၁၁,၂၆၀	၉၁,၁၈၁	၁၂၀,၀၇၉	၄.၄၆	၃,၇၀၉	၂,၉၆၂	၇၄၇
မြိုင်မြို့နယ်	၂၅၅,၆၂၈	၁၀၀,၉၆၉	၁၂၄,၆၅၉	၅၃,၆၉၂	၂၂၁,၃၁၂	၉၇,၈၅၄	၁၂၃,၄၅၈	၄.၁၂	၄,၃၁၆	၃,၁၁၅	၁,၂၀၁
ပေါက်မြို့နယ်	၁၇၁,၃၅၃	၇၉,၀၄၅	၉၂,၃၀၈	၃၈,၈၄၅	၁၆၈,၄၉၄	၇၆,၅၈၅	၉၁,၉၀၉	၄.၃၄	၂,၈၅၉	၂,၄၆၀	၃၉၉
ဆိပ်ဖြူမြို့နယ်	၁၀၂,၆၅၅	၄၇,၀၀၉	၅၅,၆၄၆	၂၃,၄၂၃	၉၉,၃၁၂	၄၅,၀၆၄	၅၄,၂၄၈	၄.၂၄	၃,၃၄၃	၁,၉၄၅	၁,၃၉၈
ဝန့်ဂေါခရိုင်	၂၅၀,၀၃၉	၁၁၈,၅၃၆	၁၃၁,၅၀၃	၅၆,၃၅၂	၂၄၂,၃၀၃	၁၁၂,၄၉၆	၁၂၉,၈၀၇	၄.၃၀	၇,၇၃၆	၆,၀၄၀	၁,၆၉၆
ဝန့်ဂေါမြို့နယ်	၁၃၂,၆၄၈	၆၃,၂၁၅	၆၉,၄၃၃	၂၉,၈၆၅	၁၂၈,၁၉၃	၅၉,၇၇၀	၆၈,၄၂၃	၄.၂၉	၄,၄၅၅	၃,၄၄၅	၁,၀၁၀
ထီးလင်းမြို့နယ်	၄၈,၇၁၈	၂၂,၇၈၁	၂၅,၉၃၇	၁၀,၅၄၃	၄၇,၅၁၄	၂၁,၈၅၃	၂၅,၆၆၁	၄.၅၁	၁,၂၀၄	၉၂၈	၂၇၆
ဆောမြို့နယ်	၃၅,၈၁၁	၁၇,၂၁၁	၁၈,၆၀၀	၈,၃၃၁	၃၄,၃၈၈	၁၆,၀၉၁	၁၈,၂၉၇	၄.၁၃	၁,၄၂၃	၁,၁၂၀	၃၀၃
ကျောက်ထူမြို့နယ်ခွဲ	၃၂,၈၆၂	၁၅,၃၂၉	၁၇,၅၃၃	၇,၆၁၃	၃၂,၂၀၈	၁၄,၇၈၂	၁၇,၄၂၆	၄.၂၃	၆၅၄	၅၄၇	၁၀၇
မန္တလေးတိုင်းဒေသကြီး	၆,၁၄၅,၅၈၈	၂,၉၁၉,၇၂၅	၃,၂၂၅,၈၆၃	၁,၃၂၄,၆၆၆	၅,၈၂၉,၆၀၃	၂,၆၉၂,၆၈၁	၃,၁၃၆,၉၂၂	၄.၄၀	၃၁၅,၉၈၅	၂၂၇,၀၄၄	၈၈,၉၄၁
မန္တလေးခရိုင်	၁,၇၅၂,၉၄၉	၈၄၁,၃၂၃	၈၈၄,၆၂၆	၃၂၄,၄၆၆	၁,၅၂၅,၃၆၀	၇၄၁,၀၈၅	၈၃၄,၂၇၅	၄.၈၆	၁၅၀,၅၈၉	၁၀၀,၂၃၈	၅၀,၃၅၁
အောင်မြေသာဇံမြို့နယ်	၂၆၆,၃၆၅	၁၃၀,၁၆၂	၁၃၆,၂၀၃	၄၉,၇၀၂	၂၄၁,၇၀၃	၁၁၂,၂၅၀	၁၂၉,၄၅၃	၄.၈၆	၂၄,၆၆၂	၁၇,၉၁၂	၆,၇၅၀
ချမ်းအေးသာဇံမြို့နယ်	၁၉၇,၃၁၂	၉၃,၂၁၆	၁၀၄,၀၉၆	၃၃,၂၇၀	၁၅၉,၈၂၁	၇၁,၈၇၆	၈၇,၉၄၅	၄.၈၀	၃၇,၄၉၁	၂၁,၃၄၀	၁၆,၁၅၁

တိုင်းဒေသကြီး/ ပြည်နယ်/ ခရိုင်/ မြို့နယ်	စုစုပေါင်း			အိမ်ထောင်စုလူဦးရေ					အဖွဲ့အစည်းလူဦးရေ		
	ပေါင်း	ကျား	မ	အိမ်ထောင်စု	ပေါင်း	ကျား	မ	ပျမ်းမျှအိမ် ထောင်စု အရွယ် အစား	ပေါင်း	ကျား	မ
မဟာအောင်မြေမြို့နယ်	၂၄၀,၇၅၆	၁၁၆,၈၀၂	၁၂၃,၉၅၄	၄၁,၉၉၃	၂၁၇,၀၂၃	၁၀၁,၂၃၄	၁၁၅,၇၈၉	၅.၁၇	၂၃,၇၃၃	၁၅,၅၆၈	၈,၁၆၅
ချမ်းမြသာစည်မြို့နယ်	၂၈၃,၃၀၅	၁၃၆,၈၁၁	၁၄၆,၄၉၄	၅၃,၀၀၁	၂၆၇,၆၀၀	၁၂၆,၀၉၅	၁၄၁,၅၀၅	၅.၀၅	၁၅,၇၀၅	၁၀,၇၁၆	၄,၉၈၉
ပြည်ကြီးတံခွန်မြို့နယ်	၂၃၃,၃၉၅	၁၂၀,၇၅၆	၁၁၂,၆၃၉	၄၃,၉၁၈	၂၁၉,၀၃၆	၁၀၇,၃၉၈	၁၁၁,၆၃၈	၄.၉၉	၁၈,၃၅၉	၁၃,၃၅၈	၅,၀၀၁
အမရပူရမြို့နယ်	၂၃၆,၇၄၈	၁၁၄,၁၆၁	၁၂၂,၅၈၇	၄၉,၅၀၆	၂၂၃,၃၁၅	၁၀၄,၁၉၉	၁၁၉,၁၁၆	၄.၅၁	၁၃,၄၃၃	၉,၉၆၂	၃,၄၇၁
ပုသိမ်ကြီးမြို့နယ်	၂၆၄,၀၆၈	၁၂၉,၄၁၅	၁၃၄,၆၅၃	၅၃,၀၇၆	၂၁၆,၈၆၂	၁၁၈,၀၃၃	၁၂၈,၈၂၉	၄.၆၅	၁၇,၂၀၆	၁၁,၃၈၂	၅,၈၂၄
ပြင်ဦးလွင်ခရိုင်	၉၉၆,၄၃၈	၄၉၁,၉၈၄	၅၀၄,၄၅၄	၂၁၅,၁၂၈	၉၃၈,၃၁၁	၄၄၈,၂၈၀	၄၉၀,၀၃၁	၄.၃၆	၅၈,၁၂၇	၄၃,၇၀၄	၁၄,၄၂၃
ပြင်ဦးလွင်မြို့နယ်	၂၅၁,၃၈၅	၁၂၄,၄၀၃	၁၂၆,၉၈၂	၅၃,၁၀၄	၂၂၅,၈၁၇	၁၀၇,၃၆၄	၁၁၈,၄၅၃	၄.၂၅	၂၅,၅၆၈	၁၇,၀၃၉	၈,၅၂၉
မတ္တရာမြို့နယ်	၂၅၇,၈၂၅	၁၂၃,၀၉၂	၁၃၄,၇၃၃	၅၈,၇၉၃	၂၅၁,၅၄၇	၁၁၈,၀၁၀	၁၃၃,၅၃၇	၄.၂၈	၆,၂၇၈	၅,၀၈၂	၁,၁၉၆
စဉ့်ကူးမြို့နယ်	၁၅၇,၃၈၃	၇၆,၈၃၄	၈၀,၅၄၉	၃၄,၅၇၄	၁၅၃,၅၀၉	၇၃,၃၅၄	၈၀,၁၅၅	၄.၄၄	၃,၈၇၄	၃,၄၈၀	၃၉၄
မိုးကုတ်မြို့နယ်	၁၆၆,၉၅၂	၈၄,၇၈၂	၈၂,၁၇၀	၃၅,၅၉၅	၁၅၆,၆၈၅	၇၅,၆၀၀	၈၁,၀၈၅	၄.၄၀	၁၀,၂၆၇	၉,၁၈၂	၁,၀၈၅
သပိတ်ကျင်းမြို့နယ်	၁၂၇,၂၅၂	၆၅,၂၄၈	၆၂,၀၀၄	၂၅,၆၇၆	၁၀၁,၄၃၁	၅၇,၇၃၃	၅၉,၆၉၈	၄.၅၇	၉,၈၂၁	၇,၅၁၅	၂,၃၀၆
တကောင်းမြို့နယ်ခွဲ	၃၅,၆၄၁	၁၇,၆၂၅	၁၈,၀၁၆	၇,၃၈၆	၃၃,၃၂၂	၁၆,၂၁၉	၁၇,၁၀၃	၄.၅၁	၂,၃၁၉	၁,၄၀၆	၉၁၃
ကျောက်ဆည်ခရိုင်	၇၃၉,၃၁၅	၃၅၃,၂၃၁	၃၈၆,၀၈၄	၁၇၀,၁၂၇	၇၁၄,၈၆၃	၃၃၄,၆၀၂	၃၈၀,၂၆၁	၄.၂၀	၂၄,၄၅၂	၁၈,၆၂၉	၅,၈၂၃
ကျောက်ဆည်မြို့နယ်	၂၅၇,၅၄၅	၁၂၄,၆၇၀	၁၃၂,၈၇၅	၅၇,၇၈၂	၂၄၇,၆၆၆	၁၁၇,၅၇၁	၁၃၀,၁၁၅	၄.၂၉	၉,၈၅၉	၇,၀၉၉	၂,၇၆၀
စဉ့်ကိုင်မြို့နယ်	၁၄၉,၀၈၃	၇၁,၄၂၃	၇၇,၆၆၀	၃၃,၆၇၄	၁၄၁,၉၁၅	၆၆,၂၃၀	၇၅,၆၈၅	၄.၂၁	၇,၁၆၈	၅,၁၉၃	၁,၉၇၅
မြစ်သားမြို့နယ်	၁၉၅,၅၇၀	၉၂,၇၈၁	၁၀၂,၇၈၉	၄၆,၀၃၇	၁၄၁,၆၃၃	၈၉,၅၅၁	၁၀၂,၁၂၂	၄.၁၆	၃,၈၉၇	၃,၂၃၀	၆၆၇
တံတားဦးမြို့နယ်	၁၃၇,၁၁၇	၆၄,၃၅၇	၇၂,၇၆၀	၃၂,၆၃၄	၁၀၄,၅၈၃	၆၁,၂၅၀	၇၂,၃၃၉	၄.၀၉	၃,၅၂၈	၃,၁၀၇	၄၂၁

တိုင်းဒေသကြီး/ ပြည်နယ်/ ခရိုင်/ မြို့နယ်	စုစုပေါင်း			အိမ်ထောင်စုလူဦးရေ					အဖွဲ့အစည်းလူဦးရေ		
	ပေါင်း	ကျား	မ	အိမ်ထောင်စု	ပေါင်း	ကျား	မ	ပျမ်းမျှအိမ် ထောင်စု အရွယ် အစား	ပေါင်း	ကျား	မ
မြင်းခြံခရိုင်	၁,၀၅၅,၃၇၁	၄၇၆,၁၂၆	၅၇၉,၂၄၅	၂၄၃,၄၆၆	၁,၀၃၂,၂၈၉	၄၅၇,၅၉၄	၅၇၄,၆၉၅	၄.၂၄	၂၃,၀၈၂	၁၈,၅၃၂	၄,၅၅၀
မြင်းခြံမြို့နယ်	၂၇၆,၁၉၀	၁၂၄,၃၈၁	၁၅၁,၈၀၉	၆၂,၃၅၁	၂၆၇,၄၈၂	၁၁၇,၆၅၅	၁၄၉,၈၂၇	၄.၂၉	၈,၇၀၈	၆,၇၂၆	၁,၉၈၂
တောင်သာမြို့နယ်	၂၁၆,၃၉၉	၉၇,၁၁၃	၁၁၉,၂၈၆	၅၀,၀၃၈	၂၁၃,၂၀၄	၉၄,၅၅၂	၁၁၈,၆၅၂	၄.၂၆	၃,၁၉၅	၂,၅၆၁	၆၃၄
နွားထိုးကြီးမြို့နယ်	၁၇၆,၉၂၇	၈၀,၈၉၁	၉၆,၀၃၆	၄၁,၀၁၅	၁၇၄,၁၅၁	၇၈,၅၂၄	၉၅,၆၂၇	၄.၂၅	၂,၇၇၆	၂,၃၆၇	၄၀၉
ကျောက်ပန်းတောင်းမြို့နယ်	၂၆၁,၈၀၀	၁၁၇,၀၅၉	၁၄၄,၇၄၁	၆၂,၂၂၃	၂၅၆,၀၆၇	၁၁၂,၄၈၄	၁၄၃,၅၈၃	၄.၁၂	၅,၇၃၃	၄,၅၇၅	၁,၁၅၈
ငါးစွန်မြို့နယ်	၁၂၄,၀၅၅	၅၆,၆၈၂	၆၇,၃၇၃	၂၇,၈၃၉	၁၂၁,၃၈၅	၅၄,၃၇၉	၆၇,၀၀၆	၄.၃၆	၂,၆၇၀	၂,၃၀၃	၃၆၇
ညောင်ဦးခရိုင်	၂၃၉,၇၁၃	၁၀၉,၇၅၃	၁၂၉,၉၆၀	၅၄,၅၂၂	၂၃၁,၉၄၁	၁၀၄,၂၀၉	၁၂၇,၇၃၂	၄.၂၅	၇,၇၇၂	၅,၅၄၄	၂,၂၂၈
ညောင်ဦးမြို့နယ်	၁၉၇,၇၄၆	၉၁,၅၇၁	၁၀၆,၁၇၅	၄၄,၆၇၇	၁၉၀,၂၈၄	၈၆,၃၁၇	၁၀၃,၉၆၇	၄.၂၆	၇,၄၆၂	၅,၂၅၄	၂,၂၀၈
ငါးသရောက်မြို့နယ်ခွဲ	၄၁,၉၆၇	၁၈,၁၈၂	၂၃,၇၈၅	၉,၈၄၅	၄၁,၆၅၇	၁၇,၈၉၂	၂၃,၇၆၅	၄.၂၃	၃၁၀	၂၉၀	၂၀
ရမည်းသင်းခရိုင်	၅၀၈,၀၀၀	၂၃၈,၈၁၂	၂၆၉,၁၈၈	၁၁၆,၅၂၂	၄၈၉,၈၈၂	၂၂၃,၈၇၇	၂၆၆,၀၀၅	၄.၂၀	၁၈,၁၁၈	၁၄,၉၃၅	၃,၁၈၃
ရမည်းသင်းမြို့နယ်	၂၄၈,၇၉၂	၁၁၉,၄၈၈	၁၂၉,၃၀၄	၅၇,၅၂၈	၂၃၆,၆၁၁	၁၀၉,၃၃၅	၁၂၇,၂၇၆	၄.၁၁	၁၂,၁၈၁	၁၀,၁၅၃	၂,၀၂၈
ပျော်ဘွယ်မြို့နယ်	၂၅၉,၂၀၈	၁၁၉,၃၂၄	၁၃၉,၈၈၄	၅၈,၉၉၄	၂၅၃,၂၁၁	၁၁၄,၅၄၂	၁၃၈,၆၆၉	၄.၂၉	၅,၉၃၇	၄,၇၈၂	၁,၁၅၅
မိတ္ထီလာခရိုင်	၈၈၀,၈၀၂	၄၀၈,၄၉၆	၄၇၂,၃၀၆	၂၀၀,၄၆၅	၈၄၆,၉၅၇	၃၈၃,၀၃၄	၄၆၃,၉၂၃	၄.၂၂	၃၃,၈၄၅	၂၅,၄၆၂	၈,၃၈၃
မိတ္ထီလာမြို့နယ်	၃၀၉,၄၆၅	၁၄၂,၉၅၂	၁၆၆,၅၁၃	၆၈,၄၆၂	၂၉၁,၁၅၉	၁၂၉,၅၅၆	၁၆၁,၆၀၃	၄.၂၅	၁၈,၃၀၆	၁၃,၃၉၆	၄,၉၁၀
မလှိုင်မြို့နယ်	၁၃၉,၃၆၈	၆၃,၆၂၉	၇၅,၇၃၉	၃၃,၃၃၂	၁၃၆,၂၉၅	၆၁,၁၀၆	၇၅,၁၈၉	၄.၀၉	၃,၀၇၃	၂,၅၂၃	၅၅၀
သာစည်မြို့နယ်	၂၀၂,၄၉၇	၉၅,၇၀၄	၁၀၆,၇၉၃	၄၅,၀၇၅	၁၉၄,၆၈၇	၈၉,၇၀၅	၁၀၄,၉၈၂	၄.၃၂	၇,၈၁၀	၅,၉၉၉	၁,၈၁၁
ဝမ်းတွင်းမြို့နယ်	၂၂၉,၄၇၂	၁၀၆,၂၁၁	၁၂၃,၂၆၁	၅၃,၅၉၆	၂၂၄,၈၇၆	၁၀၂,၆၆၇	၁၂၂,၁၀၉	၄.၁၉	၄,၆၅၆	၃,၅၄၄	၁,၁၁၂

တိုင်းဒေသကြီး/ ပြည်နယ်/ ခရိုင်/ မြို့နယ်	စုစုပေါင်း			အိမ်ထောင်စုလူဦးရေ					အဖွဲ့အစည်းလူဦးရေ		
	ပေါင်း	ကျား	မ	အိမ်ထောင်စု	ပေါင်း	ကျား	မ	ပျမ်းမျှအိမ် ထောင်စု အရွယ် အစား	ပေါင်း	ကျား	မ
မွန်ပြည်နယ်	၂,၀၅၀,၂၈၂	၉၈၆,၄၅၄	၁,၀၆၃,၈၂၈	၄၂၃,၁၂၁	၁,၉၄၅,၂၁၆	၉၁၀,၅၀၂	၁,၀၃၄,၇၁၄	၄.၆၀	၁၀၅,၀၆၆	၇၅,၉၅၂	၂၉,၁၁၄
မော်လမြိုင်ခရိုင်	၁,၂၂၉,၉၆၆	၅၈၇,၂၇၉	၆၄၂,၆၈၇	၂၅၃,၂၂၄	၁,၁၆၅,၉၃၈	၅၄၁,၂၇၀	၆၂၄,၆၆၈	၄.၆၀	၆၄,၀၂၈	၄၆,၀၀၉	၁၈,၀၁၉
မော်လမြိုင်မြို့နယ်	၂၈၈,၁၂၀	၁၃၈,၆၂၅	၁၄၉,၄၉၅	၅၇,၄၁၃	၂၆၉,၀၂၃	၁၂၄,၂၈၁	၁၄၄,၇၄၂	၄.၆၉	၁၉,၀၉၇	၁၄,၃၄၄	၄,၇၅၃
ကျိုက်မရောမြို့နယ်	၁၉၅,၇၇၀	၉၂,၈၈၀	၁၀၂,၈၉၀	၃၈,၈၉၈	၁၈၄,၃၄၉	၈၅,၄၂၅	၉၈,၉၂၄	၄.၇၄	၁၁,၄၂၁	၇,၄၅၅	၃,၉၆၆
ချောင်းဆုံမြို့နယ်	၁၂၂,၀၈၉	၅၅,၆၄၈	၆၆,၄၄၁	၂၇,၉၄၄	၁၁၉,၈၃၇	၅၃,၇၁၈	၆၆,၁၁၉	၄.၂၉	၂,၂၅၂	၁,၉၃၀	၃၂၂
သံဖြူဇရပ်မြို့နယ်	၁၇၀,၄၈၀	၈၁,၄၇၈	၈၉,၀၀၂	၃၆,၃၃၂	၁၆၂,၃၁၁	၇၅,၉၂၇	၈၆,၃၈၄	၄.၄၇	၈,၁၆၉	၅,၅၅၁	၂,၆၁၈
မုဒုံမြို့နယ်	၁၉၀,၂၄၇	၈၉,၈၇၂	၁၀၀,၃၇၅	၃၉,၁၅၀	၁၇၈,၃၇၁	၈၂,၁၀၀	၉၆,၂၇၁	၄.၅၆	၁၁,၈၇၆	၇,၇၇၂	၄,၁၀၄
ရေးမြို့နယ်	၁၅၂,၂၅၂	၇၆,၀၄၁	၇၆,၂၁၁	၃၀,၀၂၃	၁၄၄,၈၂၁	၇၀,၂၅၇	၇၄,၅၆၄	၄.၈၂	၇,၄၃၁	၅,၇၈၄	၁,၆၄၇
လမိုင်းမြို့နယ်ခွဲ	၈၈,၃၅၅	၄၁,၅၆၁	၄၆,၇၉၄	၁၈,၆၄၉	၈၅,၆၉၅	၃၉,၃၂၈	၄၆,၃၆၇	၄.၆၀	၂,၆၆၀	၂,၂၃၃	၄၂၇
ခေါင်ဖြူမြို့နယ်ခွဲ	၂၂,၆၅၃	၁၁,၁၇၄	၁၁,၄၇၉	၄,၈၁၅	၂၁,၅၃၁	၁၀,၂၃၄	၁၁,၂၉၇	၄.၄၇	၁,၁၂၂	၉၄၀	၁၈၂
သထုံခရိုင်	၈၂၀,၃၁၆	၃၉၉,၁၇၅	၄၂၁,၁၄၁	၁၆၉,၈၉၇	၇၇၉,၂၇၈	၃၆၉,၂၃၂	၄၁၀,၀၄၆	၄.၅၉	၄၁,၀၃၈	၂၉,၉၄၃	၁၁,၀၉၅
သထုံမြို့နယ်	၂၃၇,၇၄၁	၁၁၆,၂၇၉	၁၂၁,၄၆၂	၄၈,၃၃၆	၂၂၇,၆၂၂	၁၀၈,၂၂၇	၁၁၉,၃၉၅	၄.၇၁	၁၀,၁၁၉	၈,၀၅၂	၂,၀၆၇
ပေါင်မြို့နယ်	၂၁၈,၀၁၀	၁၀၅,၂၃၆	၁၁၂,၇၇၄	၄၄,၂၄၄	၂၁၁,၃၈၂	၉၉,၇၇၃	၁၁၁,၆၀၉	၄.၇၈	၆,၆၂၈	၅,၄၆၃	၁,၁၆၅
ကျိုက်ထိုမြို့နယ်	၁၈၄,၃၃၃	၉၀,၁၀၅	၉၄,၂၂၈	၃၈,၁၁၀	၁၆၆,၉၅၅	၇၉,၂၁၁	၈၇,၇၄၄	၄.၃၈	၁၇,၃၇၈	၁၀,၈၉၄	၆,၄၈၄
ဘီးလင်းမြို့နယ်	၁၈၀,၂၃၂	၈၇,၅၅၅	၉၂,၆၇၇	၃၉,၂၀၇	၁၄၁,၃၁၉	၈၂,၀၂၁	၉၁,၂၉၈	၄.၄၂	၆,၉၁၃	၅,၅၃၄	၁,၃၇၉
ရခိုင်ပြည်နယ်	၂,၀၉၈,၉၆၃	၉၉၂,၉၀၆	၁,၁၀၆,၀၅၇	၄၆၀,၈၃၉	၂,၀၃၄,၅၄၇	၉၄၀,၂၂၉	၁,၀၉၄,၃၁၈	၄.၄၁	၆၄,၄၁၆	၅၂,၆၇၇	၁၁,၇၃၉
စစ်တွေခရိုင်*	၅၃၇,၃၀၀	၂၅၀,၇၁၂	၂၈၆,၅၈၈	၁၀၉,၇၁၅	၅၂၁,၈၂၆	၂၃၇,၄၀၂	၂၈၄,၄၂၄	၄.၇၆	၁၅,၄၇၄	၁၃,၃၁၀	၂,၁၆၄
စစ်တွေမြို့နယ်*	၁၄၉,၃၄၈	၇၁,၆၂၈	၇၇,၇၂၀	၂၉,၃၆၄	၁၄၀,၃၆၄	၆၄,၀၀၃	၇၆,၃၆၁	၄.၇၈	၈,၉၅၂	၇,၆၂၅	၁,၃၂၇

တိုင်းဒေသကြီး/ ပြည်နယ်/ ခရိုင်/ မြို့နယ်	စုစုပေါင်း			အိမ်ထောင်စုလူဦးရေ					အဖွဲ့အစည်းလူဦးရေ		
	ပေါင်း	ကျား	မ	အိမ်ထောင်စု	ပေါင်း	ကျား	မ	ပျမ်းမျှအိမ် ထောင်စု အရွယ် အစား	ပေါင်း	ကျား	မ
ပုဏ္ဏားကျွန်းမြို့နယ်*	၁၂၉,၇၃၄	၆၀,၀၉၇	၆၉,၆၃၇	၂၅,၃၆၃	၁၂၇,၅၈၉	၅၈,၂၇၁	၆၉,၃၁၈	၅.၀၃	၂,၁၄၅	၁,၈၂၆	၃၁၉
ပေါက်တောမြို့နယ်*	၁၄၅,၅၅၃	၆၈,၂၁၆	၇၇,၃၃၇	၃၀,၅၄၉	၁၄၃,၂၃၈	၆၆,၁၉၁	၇၇,၀၄၇	၄.၆၉	၂,၃၁၅	၂,၀၂၅	၂၉၀
ရသေ့တောင်မြို့နယ်*	၁၁၂,၆၆၅	၅၀,၇၇၁	၆၁,၈၉၄	၂၄,၄၃၉	၁၁၀,၆၀၃	၄၈,၉၃၇	၆၁,၆၆၆	၄.၅၃	၂,၀၆၂	၁,၈၃၄	၂၂၈
မြောက်ဦးခရိုင်*	၆၆၈,၆၃၄	၃၁၀,၆၂၂	၃၅၈,၀၁၂	၁၄၆,၀၅၃	၆၅၇,၂၉၂	၃၀၁,၁၃၅	၃၅၆,၁၅၇	၄.၅၀	၁၁,၃၄၂	၉,၄၈၇	၁,၈၅၅
မြောက်ဦးမြို့နယ်*	၁၈၉,၉၃၆	၈၈,၀၉၅	၁၀၁,၈၄၁	၄၁,၅၃၈	၁၄၈,၆၉၇	၈၅,၃၄၀	၁၀၁,၃၅၇	၄.၄၉	၃,၂၄၃	၂,၇၅၅	၄၈၈
ကျောက်တော်မြို့နယ်*	၁၇၂,၉၀၇	၇၈,၀၂၅	၉၄,၈၈၂	၃၆,၅၁၄	၁၃၆,၅၇၁	၇၆,၀၂၂	၉၄,၅၄၉	၄.၆၇	၂,၃၃၆	၂,၀၀၃	၃၃၃
မင်းပြားမြို့နယ်*	၁၆၈,၉၆၃	၇၉,၁၅၈	၈၉,၈၀၅	၃၆,၆၇၈	၁၃၂,၂၈၅	၇၆,၁၁၈	၈၉,၁၆၇	၄.၅၁	၃,၄၇၃	၃,၀၄၀	၄၃၃
မြေပုံမြို့နယ်*	၁၃၆,၈၂၈	၆၅,၃၄၄	၇၁,၄၈၄	၃၁,၃၂၃	၁၀၅,၅၀၅	၆၃,၆၅၅	၇၀,၈၅၃	၄.၃၀	၂,၂၉၀	၁,၆၈၉	၆၀၁
မောင်တောခရိုင်*	၉၅,၉၈၅	၄၈,၉၂၈	၄၇,၀၅၇	၁၉,၁၂၆	၇၆,၈၅၉	၄၂,၆၀၁	၄၆,၅၅၇	၄.၆၆	၆,၇၉၁	၆,၃၂၇	၄၆၄
မောင်တောမြို့နယ်*	၃၈,၂၅၅	၁၉,၈၆၅	၁၈,၃၉၀	၇,၃၇၆	၃၀,၈၇၉	၁၆,၉၇၈	၁၈,၀၉၆	၄.၇၆	၃,၁၈၁	၂,၈၈၇	၂၉၄
ဘူးသီးတောင်မြို့နယ်*	၅၅,၂၆၅	၂၇,၇၉၂	၂၇,၄၇၃	၁၁,၂၈၀	၄၃,၉၈၅	၂၄,၄၅၀	၂၇,၃၃၈	၄.၅၉	၃,၄၇၇	၃,၃၄၂	၁၃၅
တောင်ပိုလက်ဝဲမြို့နယ်ခွဲ*	၂,၄၆၅	၁,၂၇၁	၁,၁၉၄	၄၇၀	၂,၉၉၅	၁,၁၇၃	၁,၈၂၂	၄.၉၆	၁၃၃	၉၈	၃၅
ကျောက်ဖြူခရိုင်	၄၃၉,၆၇၄	၂၀၇,၆၃၂	၂၃၂,၀၄၂	၁၀၂,၂၀၄	၃၃၇,၄၇၀	၁၉၄,၉၉၉	၂၂၈,၇၄၂	၄.၁၅	၁၅,၉၃၃	၁၂,၆၃၃	၃,၃၀၀
ကျောက်ဖြူမြို့နယ်	၁၆၅,၃၄၃	၇၈,၈၅၁	၈၆,၄၉၂	၃၇,၆၃၉	၁၂၇,၇၀၄	၇၂,၄၅၅	၈၄,၆၉၈	၄.၁၈	၈,၁၉၀	၆,၃၉၆	၁,၇၉၄
မာန်အောင်မြို့နယ်	၅၆,၇၄၃	၂၅,၀၀၁	၃၁,၇၄၂	၁၄,၇၃၃	၄၂,၀၁၀	၂၄,၁၇၂	၃၁,၆၂၈	၃.၇၉	၉၄၃	၈၂၉	၁၁၄
ရမ်းဗြဲမြို့နယ်	၉၈,၀၂၄	၄၅,၀၃၈	၅၂,၉၈၆	၂၂,၄၀၃	၇၅,၆၂၁	၄၃,၀၅၂	၅၂,၄၀၆	၄.၂၆	၂,၅၆၆	၁,၉၈၆	၅၈၀
အမ်းမြို့နယ်	၁၁၉,၅၆၄	၅၈,၇၄၂	၆၀,၈၂၂	၂၇,၄၂၉	၉၂,၁၃၅	၅၅,၃၂၀	၆၀,၀၁၀	၄.၂၀	၄,၂၃၄	၃,၄၂၂	၈၁၂

တိုင်းဒေသကြီး/ ပြည်နယ်/ ခရိုင်/ မြို့နယ်	စုစုပေါင်း			အိမ်ထောင်စုလူဦးရေ					အဖွဲ့အစည်းလူဦးရေ		
	ပေါင်း	ကျား	မ	အိမ်ထောင်စု	ပေါင်း	ကျား	မ	ပျမ်းမျှအိမ် ထောင်စု အရွယ် အစား	ပေါင်း	ကျား	မ
သံတွဲခရိုင်	၃၅၇,၃၇၀	၁၇၅,၀၁၂	၁၈၂,၃၅၈	၈၃,၇၄၁	၃၄၂,၄၉၄	၁၆၄,၀၉၂	၁၇၈,၄၀၂	၄.၀၉	၁၄,၈၇၆	၁၀,၉၂၀	၃,၉၅၆
သံတွဲမြို့နယ်	၁၃၃,၃၁၀	၆၅,၁၆၅	၆၈,၁၄၅	၃၁,၂၂၃	၁၂၄,၅၇၈	၅၉,၂၉၁	၆၅,၂၈၇	၃.၉၉	၈,၇၃၂	၅,၈၇၄	၂,၈၅၈
တောင်ကုတ်မြို့နယ်	၁၁၄,၃၁၂	၅၅,၆၈၅	၅၈,၆၂၇	၂၅,၂၁၂	၁၁၀,၂၅၃	၅၂,၃၈၃	၅၇,၈၇၀	၄.၃၇	၄,၀၅၉	၃,၃၀၂	၇၅၇
ဝှံမြို့နယ်	၄၂,၃၆၈	၂၁,၁၅၄	၂၁,၂၁၄	၁၁,၂၇၈	၄၁,၃၉၇	၂၀,၃၂၆	၂၁,၀၇၁	၃.၆၇	၉၇၁	၈၂၈	၁၄၃
မအိမြို့နယ်ခွဲ	၄၃,၈၁၂	၂၁,၅၈၀	၂၂,၂၃၂	၉,၉၄၉	၄၃,၁၅၆	၂၀,၉၈၇	၂၂,၁၆၉	၄.၃၄	၆၅၆	၅၉၃	၆၃
ကျိန္တလီမြို့နယ်ခွဲ	၂၃,၅၆၈	၁၁,၄၂၈	၁၂,၁၄၀	၆,၀၇၉	၂၃,၁၁၀	၁၁,၁၀၅	၁၂,၀၀၅	၃.၈၀	၄၅၈	၃၂၃	၁၃၅
ရန်ကုန်တိုင်းဒေသကြီး	၇,၃၅၅,၀၇၅	၃,၅၁၇,၄၈၆	၃,၈၃၇,၅၈၉	၁,၅၈၃,၀၂၅	၆,၉၃၉,၆၄၈	၃,၂၅၇,၂၉၉	၃,၆၈၂,၃၄၉	၄.၃၈	၄၁၅,၄၂၇	၂၆၀,၁၈၇	၁၅၅,၂၄၀
မြောက်ပိုင်းခရိုင်	၂,၆၀၅,၀၂၁	၁,၂၅၄,၁၄၁	၁,၃၅၀,၈၈၀	၅၆၆,၁၇၇	၂,၄၅၂,၉၅၀	၁,၁၅၉,၁၆၂	၁,၂၉၃,၇၈၈	၄.၃၃	၁၅၂,၀၇၁	၉၄,၉၇၉	၅၇,၀၉၂
အင်းစိန်မြို့နယ်	၃၀၅,၆၇၀	၁၄၆,၆၉၈	၁၅၈,၉၇၂	၆၁,၆၉၂	၂၄၄,၈၇၈	၁၂၉,၁၆၈	၁၃၅,၇၁၀	၄.၅၂	၂၆,၈၂၇	၁၇,၅၃၀	၉,၂၉၇
မင်္ဂလာဒုံမြို့နယ်	၃၃၂,၅၂၀	၁၅၉,၀၈၄	၁၇၃,၄၃၆	၆၆,၂၃၁	၂၆၆,၂၈၉	၁၃၅,၅၃၃	၁၃၀,၇၅၆	၄.၄၀	၄၁,၂၈၆	၂၃,၅၅၁	၁၇,၇၃၅
မှော်ဘီမြို့နယ်	၂၄၄,၂၇၉	၁၂၀,၈၃၅	၁၂၃,၄၄၄	၅၆,၃၈၆	၂၃၇,၆၈၈	၁၁၀,၃၂၀	၁၂၇,၃၆၈	၄.၀၉	၁၃,၆၇၁	၁၀,၅၁၅	၃,၁၅၆
လှည်းကူးမြို့နယ်	၂၆၉,၅၂၂	၁၃၃,၆၃၅	၁၃၅,၈၈၇	၅၈,၀၅၈	၂၃၆,၆၆၄	၁၁၈,၃၃၂	၁၂၈,၃၃၂	၄.၂၅	၂၂,၈၅၁	၁၅,၃၀၃	၇,၅၄၈
တိုက်ကြီးမြို့နယ်	၂၇၇,၁၆၅	၁၃၄,၉၄၁	၁၄၂,၂၂၄	၆၆,၉၉၁	၂၁၀,၀၇၄	၁၂၉,၉၂၉	၁၄၀,၁၄၅	၄.၀၅	၆,၁၂၅	၅,၀၀၂	၁,၁၂၃
ထန်းတပင်မြို့နယ်	၁၄၅,၇၆၈	၇၁,၈၇၅	၇၃,၈၉၃	၃၄,၂၂၄	၁၁၁,၅၄၄	၅၈,၀၆၅	၅၃,၄၇၉	၄.၂၀	၂,၀၂၄	၁,၈၁၀	၂၁၄
ရွှေပြည်သာမြို့နယ်	၃၄၃,၂၇၀	၁၆၄,၁၉၆	၁၇၉,၀၇၄	၇၃,၉၀၀	၃၃၉,၃၇၂	၁၅၅,၁၄၀	၁၈၄,၂၃၂	၄.၄၄	၁၄,၈၁၈	၉,၀၅၆	၅,၇၆၂
လှိုင်သာယာမြို့နယ်	၆၈၆,၈၂၇	၃၂၂,၈၇၇	၃၆၃,၉၅၀	၁၄၈,၆၉၅	၆၆၂,၃၅၈	၃၁၀,၆၇၅	၃၅၁,၆၈၃	၄.၄၅	၂၄,၄၆၉	၁၂,၂၀၂	၁၂,၂၆၇
အရှေ့ပိုင်းခရိုင်	၂,၃၆၄,၅၃၆	၁,၁၂၆,၆၅၉	၁,၂၃၇,၈၇၇	၄၈၆,၇၀၄	၂,၂၅၅,၀၈၉	၁,၀၅၆,၂၈၀	၁,၁၉၈,၈၀၉	၄.၆၃	၁၀၉,၄၄၇	၇၀,၃၇၉	၃၉,၀၆၈
သယံဇာတမြို့နယ်	၂၀၉,၃၀၁	၉၈,၆၂၃	၁၁၀,၆၇၈	၄၃,၅၄၉	၂၀၁,၁၆၃	၉၂,၉၉၂	၁၀၈,၁၇၁	၄.၆၂	၈,၁၃၈	၅,၆၃၁	၂,၅၀၇

တိုင်းဒေသကြီး/ ပြည်နယ်/ ခရိုင်/ မြို့နယ်	စုစုပေါင်း			အိမ်ထောင်စုလူဦးရေ					အဖွဲ့အစည်းလူဦးရေ		
	ပေါင်း	ကျား	မ	အိမ်ထောင်စု	ပေါင်း	ကျား	မ	ပျမ်းမျှအိမ် ထောင်စု အရွယ် အစား	ပေါင်း	ကျား	မ
ရန်ကင်းမြို့နယ်	၇၀,၉၉၂	၃၂,၇၅၅	၃၈,၂၃၇	၁၄,၆၁၇	၆၆,၈၃၀	၂၉,၆၂၃	၃၇,၂၀၇	၄.၅၇	၄,၁၆၂	၃,၁၃၂	၁,၀၃၀
တောင်ငူဥက္ကလာပမြို့နယ်	၁၆၀,၉၅၆	၇၅,၅၁၇	၈၅,၄၃၉	၃၂,၇၄၅	၁၅၃,၄၉၄	၇၀,၀၆၁	၈၃,၄၃၃	၄.၆၉	၇,၄၆၂	၅,၄၅၆	၂,၀၀၆
မြောက်ဥက္ကလာပမြို့နယ်	၃၃၂,၈၆၉	၁၅၅,၉၅၃	၁၇၆,၉၁၆	၆၄,၈၇၆	၃၁၂,၇၄၆	၁၄၆,၁၃၈	၁၆၆,၆၀၈	၄.၈၂	၂၀,၁၂၃	၉,၈၁၅	၁၀,၃၀၈
သာကေတမြို့နယ်	၂၂၀,၄၄၇	၁၀၇,၃၃၃	၁၁၃,၁၁၄	၄၅,၃၉၄	၂၁၁,၉၈၃	၁၀၀,၇၂၈	၁၁၁,၂၅၅	၄.၆၇	၈,၄၆၄	၆,၆၀၅	၁,၈၅၉
ဒေါပုံမြို့နယ်	၇၄,၉၉၄	၃၆,၄၉၆	၃၈,၄၉၈	၁၄,၄၀၅	၇၂,၆၀၀	၃၄,၅၀၁	၃၈,၀၉၉	၅.၀၄	၂,၃၉၄	၁,၉၉၅	၃၉၉
တာမွေမြို့နယ်	၁၆၅,၃၄၈	၇၄,၈၂၁	၉၀,၅၂၇	၃၅,၂၆၈	၁၅၆,၂၄၂	၆၈,၉၅၆	၈၇,၂၈၆	၄.၄၃	၉,၁၀၆	၅,၈၆၅	၃,၂၄၁
ပုဇွန်တောင်မြို့နယ်	၄၈,၂၄၅	၂၂,၀၂၃	၂၆,၂၂၂	၁၀,၁၉၅	၄၄,၈၃၈	၁၉,၆၀၁	၂၅,၂၃၇	၄.၄၀	၃,၄၀၇	၂,၄၂၂	၉၈၅
ဗိုလ်တထောင်မြို့နယ်	၄၀,၈၄၉	၁၉,၂၉၂	၂၁,၅၅၇	၈,၃၅၂	၃၆,၆၁၉	၁၆,၅၀၇	၂၀,၁၁၂	၄.၃၈	၄,၂၃၀	၂,၇၈၅	၁,၄၄၅
ဒဂုံမြို့သစ်(တောင်ပိုင်း)	၃၇၁,၅၇၉	၁၈၁,၃၀၈	၁၉၀,၂၇၁	၇၆,၈၉၉	၃၅၈,၁၄၇	၁၇၂,၄၃၉	၁၈၅,၇၀၈	၄.၆၆	၁၃,၄၃၂	၈,၈၆၉	၄,၅၆၃
ဒဂုံမြို့သစ်(မြောက်ပိုင်း)	၂၀၃,၈၈၃	၉၆,၄၇၂	၁၀၇,၄၁၁	၄၂,၆၅၈	၂၀၀,၄၄၂	၉၄,၂၆၃	၁၀၆,၁၇၉	၄.၇၀	၃,၄၄၁	၂,၂၀၉	၁,၂၃၂
ဒဂုံမြို့သစ်(အရှေ့ပိုင်း)	၁၆၅,၅၁၈	၈၀,၉၀၈	၈၄,၆၁၀	၃၃,၉၄၃	၁၅၅,၁၂၉	၇၄,၄၆၁	၈၀,၆၆၈	၄.၅၇	၁၀,၃၈၉	၆,၄၄၇	၃,၉၄၂
ဒဂုံမြို့သစ်(ဆိပ်ကမ်း)	၁၆၇,၃၄၆	၈၂,၇၁၇	၈၄,၆၂၉	၃၇,၈၈၇	၁၅၉,၀၂၃	၇၇,၈၁၆	၈၁,၂၀၇	၄.၂၀	၈,၃၂၃	၄,၉၀၁	၃,၄၂၂
မင်္ဂလာတောင်ညွန့်မြို့နယ်	၁၃၂,၂၀၉	၆၂,၄၄၁	၆၉,၇၆၈	၂၅,၉၁၆	၁၀၆,၃၁၃	၅၈,၁၉၄	၆၇,၆၃၉	၄.၈၆	၆,၃၇၆	၄,၂၄၇	၂,၁၂၉
တောင်ပိုင်းခရိုင်	၁,၄၁၆,၁၅၄	၆၈၉,၆၄၅	၇၂၆,၅၀၉	၃၃၉,၄၄၉	၁,၃၇၈,၂၅၆	၆၆၁,၃၉၂	၇၁၆,၈၆၄	၄.၀၆	၃၇,၈၉၈	၂၈,၂၅၃	၉,၆၄၅
သန်လျင်မြို့နယ်	၂၆၇,၉၄၆	၁၃၀,၅၇၅	၁၃၇,၃၇၁	၆၁,၇၁၀	၂၀၆,၅၇၉	၁၂၁,၁၃၈	၁၃၅,၄၄၁	၄.၁၁	၁၄,၃၆၇	၉,၄၃၇	၄,၉၃၀
ကျောက်တန်းမြို့နယ်	၁၃၂,၃၅၄	၆၄,၃၄၃	၆၈,၀၁၁	၃၂,၉၆၂	၁၀၉,၃၉၂	၆၁,၂၈၂	၆၆,၆၆၇	၃.၈၈	၄,၄၅၅	၃,၀၆၁	၁,၃၉၄
သုံးခွမြို့နယ်	၁၅၇,၇၇၄	၇၅,၅၂၇	၈၂,၂၄၇	၄၀,၁၀၇	၁၅၅,၄၅၀	၇၃,၅၉၈	၈၁,၈၅၂	၃.၈၈	၂,၃၂၄	၁,၉၂၉	၃၉၅
ခရမ်းမြို့နယ်	၁၅၇,၅၆၄	၇၅,၄၇၆	၈၂,၀၈၈	၃၉,၄၁၅	၁၅၅,၄၅၈	၇၃,၆၃၆	၈၁,၈၅၂	၃.၉၄	၂,၀၇၆	၁,၈၄၀	၂၃၆

တိုင်းဒေသကြီး/ ပြည်နယ်/ ခရိုင်/ မြို့နယ်	စုစုပေါင်း			အိမ်ထောင်စုလူဦးရေ					အဖွဲ့အစည်းလူဦးရေ		
	ပေါင်း	ကျား	မ	အိမ်ထောင်စု	ပေါင်း	ကျား	မ	ပျမ်းမျှအိမ် ထောင်စု အရွယ် အစား	ပေါင်း	ကျား	မ
တွံတေးမြို့နယ်	၂၂၆,၈၀၃	၁၁၁,၄၀၁	၁၁၅,၄၀၂	၅၁,၆၂၇	၂၂၁,၄၃၂	၁၀၇,၄၂၄	၁၁၄,၀၀၈	၄.၂၉	၅,၃၇၁	၃,၉၇၇	၁,၃၉၄
ကျော့မြို့နယ်	၁၁၈,၇၇၅	၅၈,၁၁၇	၆၀,၆၅၈	၂၉,၇၉၈	၁၁၆,၁၄၈	၅၅,၇၈၄	၆၀,၃၆၄	၃.၉၀	၂,၆၂၇	၂,၃၃၃	၂၉၄
ကွမ်းခြံကုန်းမြို့နယ်	၁၁၁,၄၈၅	၅၄,၁၄၈	၅၇,၃၃၇	၂၈,၃၅၅	၁၀၉,၅၆၁	၅၂,၅၅၇	၅၇,၀၀၄	၃.၈၆	၁,၉၂၄	၁,၅၉၁	၃၃၃
ဒလမြို့နယ်	၁၇၃,၃၇၆	၈၅,၀၈၅	၈၈,၂၉၁	၃၇,၉၀၅	၁၃၅,၃၃၆	၈၂,၅၅၆	၈၇,၇၈၀	၄.၄၉	၃,၀၄၀	၂,၅၂၉	၅၁၁
ဆိပ်ကြီး/ခနောင်တိုမြို့နယ်	၃၃,၉၇၈	၁၇,၀၈၅	၁၆,၈၉၃	၇,၇၂၇	၃၃,၂၂၇	၁၆,၃၇၃	၁၆,၈၅၄	၄.၃၀	၇၅၁	၇၁၂	၃၉
ကိုကိုးကျွန်းမြို့နယ်	၁,၄၃၀	၇၈၇	၆၄၃	၃၅၁	၁,၀၆၆	၆၁၂	၅၅၄	၃.၃၂	၂၆၄	၁၇၅	၈၉
တံတားမြို့နယ်ခွဲ	၃၄,၆၆၉	၁၇,၁၀၁	၁၇,၅၆၈	၉,၄၉၂	၃၃,၉၄၀	၁၆,၄၃၂	၁၇,၅၀၈	၃.၅၈	၇၂၉	၆၆၉	၆၀
အနောက်ပိုင်းခရိုင်	၉၆၉,၃၆၄	၄၄၇,၀၄၁	၅၂၂,၃၂၃	၁၉၀,၆၉၅	၈၅၃,၃၅၃	၃၈၀,၄၆၅	၄၇၂,၈၈၈	၄.၄၇	၁၁၆,၀၁၁	၆၆,၅၇၆	၄၉,၄၃၅
ကျောက်တံတားမြို့နယ်	၂၉,၇၉၆	၁၃,၈၁၄	၁၅,၉၈၂	၆,၁၀၉	၂၅,၆၉၈	၁၁,၂၃၄	၁၄,၄၆၄	၄.၂၁	၄,၀၉၈	၂,၅၈၀	၁,၅၁၈
ပန်းဘဲတန်းမြို့နယ်	၃၃,၂၆၄	၁၅,၁၅၄	၁၈,၁၁၀	၆,၅၆၄	၃၁,၂၆၅	၁၄,၀၁၁	၁၇,၂၅၄	၄.၇၆	၁,၉၉၉	၁,၁၄၃	၈၅၆
လမ်းမတော်မြို့နယ်	၄၇,၁၂၃	၂၀,၁၄၉	၂၆,၉၇၄	၈,၆၃၉	၃၆,၂၈၄	၁၅,၂၀၉	၂၁,၀၇၅	၄.၂၀	၁၀,၈၃၉	၄,၉၄၀	၅,၈၉၉
လသာမြို့နယ်	၂၄,၉၂၆	၁၀,၇၁၁	၁၄,၂၁၅	၄,၄၇၀	၁၇,၉၉၄	၇,၆၁၄	၁၀,၃၈၀	၄.၀၃	၆,၉၃၂	၃,၀၉၇	၃,၈၃၅
အလုံမြို့နယ်	၅၅,၄၁၂	၂၅,၅၅၆	၂၉,၈၅၆	၁၀,၉၃၃	၄၄,၅၂၀	၂၁,၃၀၈	၂၃,၂၁၂	၄.၄၄	၆,၈၉၂	၄,၂၄၈	၂,၆၄၄
ကြည့်မြင်တိုင်မြို့နယ်	၁၁၁,၅၆၆	၅၂,၇၅၃	၅၈,၈၁၃	၂၃,၀၄၁	၁၀၆,၇၄၂	၄၉,၃၇၆	၅၇,၃၆၆	၄.၆၃	၄,၈၂၄	၃,၃၇၇	၁,၄၄၇
စမ်းချောင်းမြို့နယ်	၉၉,၇၇၂	၄၄,၂၆၂	၅၅,၅၁၀	၂၀,၇၅၃	၈၇,၅၅၃	၃၇,၂၃၁	၅၀,၃၂၁	၄.၂၀	၁၂,၅၂၁	၇,၀၃၁	၅,၄၉၀
လှိုင်မြို့နယ်	၁၆၀,၀၁၈	၇၄,၉၅၈	၈၅,၀၆၀	၃၂,၇၅၁	၁၄၆,၇၉၅	၆၇,၀၀၀	၇၉,၇၉၅	၄.၄၈	၁၃,၂၂၃	၇,၉၅၈	၅,၂၆၅
ကမာရွတ်မြို့နယ်	၈၄,၃၆၈	၃၆,၇၈၇	၄၇,၅၈၁	၁၆,၂၆၂	၇၂,၃၃၆	၃၀,၉၀၂	၄၁,၄၃၄	၄.၄၅	၁၁,၉၇၂	၅,၈၈၅	၆,၀၈၇
မရမ်းကုန်းမြို့နယ်	၁၉၈,၀၃၈	၉၃,၄၈၇	၁၀၄,၅၅၁	၃၈,၇၃၇	၁၅၉,၄၄၆	၈၂,၄၉၉	၉၆,၉၄၇	၄.၆၃	၁၈,၅၉၂	၁၀,၉၈၈	၇,၆၀၄

တိုင်းဒေသကြီး/ ပြည်နယ်/ ခရိုင်/ မြို့နယ်	စုစုပေါင်း			အိမ်ထောင်စုလူဦးရေ					အဖွဲ့အစည်းလူဦးရေ		
	ပေါင်း	ကျား	မ	အိမ်ထောင်စု	ပေါင်း	ကျား	မ	ပျမ်းမျှအိမ် ထောင်စု အရွယ် အစား	ပေါင်း	ကျား	မ
ဒဂုံမြို့နယ်	၂၅,၅၆၃	၁၂,၂၅၃	၁၃,၃၁၀	၄,၆၁၀	၂၀,၄၂၃	၈,၈၁၅	၁၁,၆၀၈	၄.၄၃	၅,၁၄၀	၃,၄၃၈	၁,၇၀၂
ဗဟန်းမြို့နယ်	၉၆,၇၀၃	၄၅,၄၆၆	၅၁,၂၃၇	၁၇,၄၁၄	၇၈,၅၅၃	၃၄,၂၈၀	၄၄,၂၇၃	၄.၅၁	၁၈,၁၅၀	၁၁,၁၈၆	၆,၉၆၄
ဆိပ်ကမ်းမြို့နယ်	၂,၈၁၅	၁,၆၉၁	၁,၁၂၄	၄၁၂	၁,၉၈၆	၉၈၆	၁,၀၀၀	၄.၈၂	၈၂၉	၇၀၅	၁၂၄
ရှမ်းပြည်နယ်	၅,၈၁၅,၃၈၄	၂,၉၀၈,၂၅၉	၂,၉၀၇,၁၂၅	၁,၁၇၁,၀၃၈	၅,၄၈၈,၅၆၉	၂,၆၅၉,၃၆၀	၂,၈၂၉,၂၀၉	၄.၆၉	၃၂၆,၈၁၅	၂၄၈,၈၉၉	၇၇,၉၁၆
တောင်ကြီးခရိုင်	၁,၆၉၉,၀၈၆	၈၄၁,၉၉၁	၈၅၇,၀၉၅	၃၆၈,၄၅၈	၁,၆၁၆,၅၆၁	၇၇၆,၄၇၄	၈၄၀,၀၈၇	၄.၃၉	၈၂,၅၂၅	၆၅,၅၁၇	၁၇,၀၀၈
တောင်ကြီးမြို့နယ်	၃၈၀,၆၆၅	၁၈၅,၆၉၄	၁၉၄,၉၇၁	၈၂,၆၀၂	၃၅၄,၅၂၇	၁၆၇,၀၃၃	၁၈၇,၄၉၄	၄.၂၉	၂၆,၁၃၈	၁၈,၆၆၁	၇,၄၇၇
ညောင်ရွှေမြို့နယ်	၁၈၈,၆၀၂	၉၃,၉၃၁	၉၄,၆၇၁	၄၂,၆၂၁	၁၄၅,၉၈၁	၈၇,၀၆၅	၉၁,၃၂၂	၄.၁၉	၁၀,၂၁၅	၆,၈၆၆	၃,၃၄၉
ဟိုပုန်းမြို့နယ်	၁၁၁,၉၆၂	၅၅,၄၉၈	၅၆,၄၆၄	၂၄,၇၂၉	၁၀၄,၇၃၁	၄၉,၂၂၇	၅၅,၅၀၄	၄.၂၄	၇,၁၇၁	၆,၂၇၁	၉၀၀
ဆီဆိုင်မြို့နယ်	၁၅၂,၇၅၅	၇၄,၇၂၃	၇၈,၀၃၂	၃၂,၇၅၇	၁၄၇,၅၉၈	၇၀,၀၈၈	၇၇,၅၁၀	၄.၅၁	၅,၁၅၇	၄,၆၃၅	၅၂၂
ကလေးမြို့နယ်	၁၈၆,၀၁၉	၉၃,၀၈၇	၉၂,၉၃၂	၄၁,၃၆၂	၁၄၄,၆၅၇	၈၆,၀၆၅	၉၁,၈၅၇	၄.၃၀	၈,၀၉၇	၇,၀၂၂	၁,၀၇၅
ပင်းတယ်မြို့နယ်	၇၉,၈၄၆	၃၈,၆၀၅	၄၁,၂၄၁	၁၇,၅၄၄	၆၂,၃၀၂	၃၆,၃၇၀	၄၀,၆၆၆	၄.၃၉	၂,၇၈၀	၂,၂၃၅	၅၄၅
ရွာငုံမြို့နယ်	၈၂,၄၀၀	၄၁,၀၇၉	၄၁,၃၂၁	၁၈,၃၆၄	၆၄,၀၃၆	၃၈,၄၉၈	၄၀,၃၆၀	၄.၂၉	၃,၅၄၂	၂,၅၈၁	၉၆၁
ရပ်စောက်မြို့နယ်	၁၂၆,၄၂၇	၆၄,၉၄၅	၆၁,၄၈၂	၂၅,၉၂၃	၁၀၀,၅၀၄	၅၈,၁၁၄	၆၀,၈၆၆	၄.၅၉	၇,၄၄၇	၆,၈၃၁	၆၁၆
ပင်လောင်းမြို့နယ်	၁၁၄,၉၂၁	၅၇,၄၀၈	၅၇,၅၁၃	၂၅,၄၉၄	၈၉,၄၂၇	၅၃,၉၆၄	၅၇,၀၃၃	၄.၃၅	၃,၉၂၄	၃,၄၄၄	၄၈၀
ဖယ်ခုံမြို့နယ်	၁၀၃,၆၆၅	၅၂,၄၃၀	၅၁,၂၃၅	၂၀,၁၆၁	၈၃,၅၀၄	၅၀,၆၁၅	၅၀,၇၄၉	၅.၀၃	၂,၃၀၁	၁,၈၁၅	၄၈၆
ကျောက်တလုံးကြီးမြို့နယ်ခွဲ	၅၆,၃၅၃	၂၇,၂၃၉	၂၉,၁၁၄	၁၂,၂၅၄	၄၄,၁၀၆	၂၆,၃၄၂	၂၉,၀၂၄	၄.၅၂	၉၈၇	၈၉၇	၉၀
အင်တောမြို့နယ်ခွဲ	၃၈,၁၁၅	၁၉,၃၉၁	၁၈,၇၂၄	၈,၁၄၄	၃၀,၉၇၁	၁၇,၉၉၄	၁၈,၅၂၄	၄.၄၈	၁,၅၉၇	၁,၃၉၇	၂၀၀
နောင်တရားမြို့နယ်ခွဲ	၇၇,၃၅၆	၃၇,၉၆၁	၃၉,၃၉၅	၁၆,၅၀၃	၆၀,၈၅၃	၃၅,၀၉၉	၃၉,၀၈၈	၄.၅၀	၃,၁၆၉	၂,၈၆၂	၃၀၇

တိုင်းဒေသကြီး/ ပြည်နယ်/ ခရိုင်/ မြို့နယ်	စုစုပေါင်း			အိမ်ထောင်စုလူဦးရေ					အဖွဲ့အစည်းလူဦးရေ		
	ပေါင်း	ကျား	မ	အိမ်ထောင်စု	ပေါင်း	ကျား	မ	ပျမ်းမျှအိမ် ထောင်စု အရွယ် အစား	ပေါင်း	ကျား	မ
လွိုင်လင်ခရိုင်	၅၆၅,၁၄၁	၂၇၆,၈၆၅	၂၈၈,၂၇၆	၁၁၅,၅၃၇	၅၃၆,၅၈၆	၂၅၂,၃၉၁	၂၈၄,၁၉၅	၄.၆၄	၂၈,၅၅၅	၂၄,၄၇၄	၄,၀၈၁
လွိုင်လင်မြို့နယ်	၅၂,၂၃၆	၂၅,၁၇၄	၂၇,၀၆၂	၁၀,၈၆၅	၄၉,၈၃၉	၂၃,၁၁၃	၂၆,၇၂၆	၄.၅၉	၂,၃၉၇	၂,၀၆၁	၃၃၆
လဲချားမြို့နယ်	၄၉,၅၈၆	၂၃,၇၀၄	၂၅,၈၈၂	၈,၈၂၂	၄၇,၃၄၃	၂၂,၂၈၉	၂၅,၀၅၄	၅.၃၇	၂,၂၄၃	၁,၄၁၅	၈၂၈
နမ့်စန်(တောင်)မြို့နယ်	၉၁,၉၈၄	၄၆,၄၅၀	၄၅,၅၃၄	၁၈,၈၉၀	၈၇,၄၈၉	၄၂,၇၁၃	၄၄,၇၇၆	၄.၆၃	၄,၄၉၅	၃,၇၃၇	၇၅၈
ကွန်ဟိန်းမြို့နယ်	၂၁,၈၀၅	၁၀,၈၇၇	၁၀,၉၂၈	၄,၅၆၉	၁၉,၉၈၄	၉,၂၃၉	၁၀,၇၄၅	၄.၃၇	၁,၈၂၁	၁,၆၃၈	၁၈၃
ကျေးသီးမြို့နယ်	၄၄,၄၂၂	၂၀,၉၀၃	၂၃,၅၁၉	၈,၉၀၅	၄၂,၂၃၁	၁၉,၁၃၇	၂၃,၀၉၄	၄.၇၄	၂,၁၉၁	၁,၇၆၆	၄၂၅
မိုင်းကိုင်းမြို့နယ်	၇၄,၂၃၃	၃၅,၁၀၈	၃၉,၁၂၅	၁၆,၃၆၇	၇၁,၈၆၅	၃၂,၉၄၁	၃၈,၉၂၄	၄.၃၉	၂,၃၆၈	၂,၁၆၇	၂၀၁
မိုင်းရှူးမြို့နယ်	၄၂,၆၆၆	၂၀,၄၁၂	၂၂,၂၅၄	၉,၂၀၄	၄၁,၀၀၅	၁၈,၉၀၆	၂၂,၀၉၉	၄.၄၆	၁,၆၆၁	၁,၅၀၆	၁၅၅
ပင်လုံမြို့နယ်ခွဲ	၇၂,၁၇၅	၃၅,၂၃၅	၃၆,၉၄၀	၁၄,၅၁၉	၆၈,၅၆၀	၃၂,၀၈၁	၃၆,၄၇၉	၄.၇၂	၃,၆၁၅	၃,၁၅၄	၄၆၁
ခိုလမ်မြို့နယ်ခွဲ	၂၄,၆၅၀	၁၂,၇၈၄	၁၁,၈၆၆	၄,၃၆၃	၂၂,၄၈၆	၁၀,၈၅၁	၁၁,၆၃၅	၅.၁၅	၂,၁၆၄	၁,၉၃၃	၂၃၁
ကာလိမြို့နယ်ခွဲ	၃၁,၆၇၃	၁၅,၇၇၆	၁၅,၈၉၇	၆,၅၆၇	၃၀,၁၀၆	၁၄,၄၃၂	၁၅,၆၇၁	၄.၅၉	၁,၅၃၀	၁,၃၄၄	၁၈၆
မိုင်းနောင်မြို့နယ်ခွဲ	၂၉,၇၉၃	၁၄,၅၆၃	၁၅,၂၃၀	၅,၈၀၇	၂၈,၂၄၃	၁၃,၀၆၃	၁၅,၁၈၀	၄.၈၆	၁,၅၅၀	၁,၅၀၀	၅၀
မိုင်းစံ(မုန်းဆန်း) မြို့နယ်ခွဲ	၂၉,၉၁၈	၁၅,၈၇၉	၁၄,၀၃၉	၆,၆၅၉	၂၃,၃၉၈	၁၃,၆၂၆	၁၃,၇၇၂	၄.၁၁	၂,၅၂၀	၂,၂၅၃	၂၆၇
လင်းခေးခရိုင်	၁၃၉,၂၄၈	၇၀,၆၆၅	၆၈,၅၈၃	၃၀,၅၃၄	၁၃၀,၁၇၉	၆၂,၇၁၃	၆၇,၄၆၆	၄.၂၆	၉,၀၆၉	၇,၉၅၂	၁,၁၁၇
လင်းခေးမြို့နယ်	၃၃,၄၁၇	၁၆,၇၀၁	၁၆,၇၁၆	၈,၄၅၀	၃၁,၉၅၂	၁၅,၄၀၅	၁၆,၅၄၇	၃.၇၈	၁,၄၆၅	၁,၂၉၆	၁၆၉
မိုးနဲမြို့နယ်	၂၈,၆၁၁	၁၄,၀၇၀	၁၄,၅၄၁	၆,၁၆၄	၂၇,၄၅၄	၁၃,၀၁၄	၁၄,၄၄၀	၄.၄၅	၁,၁၅၇	၁,၀၅၆	၁၀၁
မောက်မယ်မြို့နယ်	၃၃,၈၄၀	၁၆,၆၁၈	၁၇,၂၂၂	၇,၀၈၁	၃၂,၁၄၆	၁၅,၁၂၇	၁၇,၀၁၉	၄.၅၄	၁,၆၉၄	၁,၄၉၁	၂၀၃
မိုင်းပန်မြို့နယ်	၂၅,၈၄၅	၁၃,၈၀၈	၁၂,၀၃၇	၅,၄၁၇	၂၃,၂၅၃	၁၁,၅၄၃	၁၁,၇၀၀	၄.၂၉	၂,၅၉၂	၂,၂၆၅	၃၂၇

တိုင်းဒေသကြီး/ ပြည်နယ်/ ခရိုင်/ မြို့နယ်	စုစုပေါင်း			အိမ်ထောင်စုလူဦးရေ					အဖွဲ့အစည်းလူဦးရေ		
	ပေါင်း	ကျား	မ	အိမ်ထောင်စု	ပေါင်း	ကျား	မ	ပျမ်းမျှအိမ် ထောင်စု အရွယ် အစား	ပေါင်း	ကျား	မ
ဟိုမိန်းမြို့နယ်ခွဲ	၆,၇၄၃	၃,၅၄၁	၃,၂၀၂	၁,၁၈၅	၆,၂၃၅	၃,၁၅၅	၃,၀၈၀	၅.၂၆	၅၀၈	၃၈၆	၁၂၂
ကျိုင်းတောင်းမြို့နယ်ခွဲ	၁၀,၇၉၂	၅,၉၂၇	၄,၈၆၅	၂,၂၃၇	၉,၁၃၉	၄,၄၆၉	၄,၆၇၀	၄.၀၉	၁,၆၅၃	၁,၄၅၈	၁၉၅
လားရှိုးခရိုင်	၆၀၉,၈၈၁	၂၉၈,၂၇၄	၃၁၁,၆၀၇	၁၂၅,၇၃၁	၅၈၁,၀၈၂	၂၇၅,၃၈၇	၃၀၅,၆၉၅	၄.၆၂	၂၈,၇၉၉	၂၂,၈၈၇	၅,၉၁၂
လားရှိုးမြို့နယ်	၃၂၁,၈၆၁	၁၅၇,၉၁၃	၁၆၃,၉၄၈	၆၅,၃၉၅	၃၀၄,၄၅၂	၁၄၅,၃၂၆	၁၅၉,၁၂၆	၄.၆၆	၁၇,၄၀၉	၁၂,၅၈၇	၄,၈၂၂
သီပေါမြို့နယ်	၅၆,၆၆၆	၂၈,၅၄၉	၂၈,၁၁၇	၁၁,၈၁၂	၅၄,၈၅၄	၂၆,၄၀၆	၂၈,၄၄၈	၄.၅၉	၂,၄၂၆	၂,၁၄၃	၂၈၃
မိုင်းရယ်မြို့နယ်	၅၉,၃၁၂	၂၈,၃၆၀	၃၀,၉၅၂	၁၃,၃၂၃	၅၆,၆၉၈	၂၅,၈၆၉	၃၀,၈၂၉	၄.၂၆	၂,၆၁၄	၂,၄၉၁	၁၂၃
တန့်ယန်းမြို့နယ်	၁၇၂,၀၄၂	၈၃,၄၅၂	၈၈,၅၉၀	၃၅,၂၀၁	၁၃၆,၈၄၁	၆၅,၅၅၆	၇၁,၂၈၅	၄.၇၁	၆,၃၅၀	၅,၆၆၆	၆၈၄
မူဆယ်ခရိုင်	၄၅၂,၂၀၆	၂၂၆,၈၈၅	၂၂၅,၃၂၁	၈၆,၂၃၄	၄၅၇,၉၇၂	၂၀၉,၄၉၉	၂၄၈,၄၇၃	၄.၉၆	၂၄,၂၆၂	၁၇,၃၈၆	၆,၈၇၆
မူဆယ်မြို့နယ်	၁၁၇,၀၆၈	၆၀,၈၃၆	၅၆,၂၃၂	၂၂,၂၂၉	၁၀၀,၆၄၃	၄၉,၄၂၇	၅၁,၂၁၆	၄.၅၃	၁၆,၄၂၅	၁၁,၄၀၉	၅,၀၁၆
နမ့်ခမ်းမြို့နယ်	၁၀၇,၀၀၉	၅၁,၃၄၁	၅၅,၆၆၈	၂၁,၃၈၆	၈၅,၆၂၃	၄၉,၂၆၈	၅၄,၃၅၅	၄.၈၇	၂,၈၄၆	၂,၀၇၃	၇၇၃
ကွတ်ခိုင်မြို့နယ်	၁၀၁,၁၆၉	၅၀,၂၆၉	၅၀,၉၀၀	၁၉,၀၂၈	၈၂,၁၄၁	၄၃,၉၁၂	၃၈,၂၂၉	၅.၁၄	၃,၃၅၇	၂,၅၆၅	၇၉၂
မုန်းကိုးမြို့နယ်ခွဲ	၂၄,၀၀၈	၁၂,၅၆၂	၁၁,၄၄၆	၄,၃၆၈	၂၃,၆၄၀	၁၂,၄၁၈	၁၁,၂၂၂	၅.၄၅	၂၂၀	၁၄၄	၇၆
(မန်ဟို၊မန်ဟီးရီးမြို့နယ်ခွဲ)	၆,၇၈၀	၃,၂၄၆	၃,၅၃၄	၁,၆၄၃	၆,၁၃၇	၃,၀၅၀	၃,၀၈၇	၄.၀၀	၂၀၈	၁၉၆	၁၂
ပန်ဆိုင်း(ကြူကုတ်)မြို့နယ်ခွဲ	၂၂,၈၇၄	၁၁,၄၃၃	၁၁,၄၄၁	၄,၅၃၈	၂၂,၃၃၆	၁၀,၉၃၉	၁၁,၃၉၇	၄.၉၀	၆၅၇	၄၉၄	၁၆၃
တာမိုးညိုမြို့နယ်ခွဲ	၇၃,၂၉၈	၃၇,၁၉၈	၃၆,၁၀၀	၁၃,၀၄၂	၆၀,၂၄၆	၃၆,၆၆၃	၂၃,၅၈၃	၅.၅၈	၅၄၉	၅၀၅	၄၄
ကျောက်မဲခရိုင်	၇၆၇,၅၈၂	၃၇၅,၇၇၁	၃၉၁,၈၁၁	၁၆၃,၆၇၃	၆၀၃,၉၀၉	၃၄၁,၁၉၁	၃၆၂,၇၁၈	၄.၃၉	၄၈,၆၄၈	၃၄,၅၈၀	၁၄,၀၆၈
ကျောက်မဲမြို့နယ်	၁၂၇,၁၄၅	၆၁,၅၁၈	၆၅,၆၂၇	၂၈,၃၆၄	၉၈,၇၈၁	၅၆,၀၉၈	၆၃,၇၈၃	၄.၂၃	၇,၂၇၇	၅,၄၂၀	၁,၈၅၇
နောင်ချိုမြို့နယ်	၁၄၉,၄၉၅	၇၅,၆၂၄	၇၃,၈၇၁	၃၂,၁၉၅	၁၁၇,၃၀၀	၆၅,၀၉၃	၇၂,၂၀၇	၄.၃၃	၉,၉၉၁	၇,၇၆၆	၂,၂၂၅

တိုင်းဒေသကြီး/ ပြည်နယ်/ ခရိုင်/ မြို့နယ်	စုစုပေါင်း			အိမ်ထောင်စုလူဦးရေ					အဖွဲ့အစည်းလူဦးရေ		
	ပေါင်း	ကျား	မ	အိမ်ထောင်စု	ပေါင်း	ကျား	မ	ပျမ်းမျှအိမ် ထောင်စု အရွယ် အစား	ပေါင်း	ကျား	မ
သီပေါမြို့နယ်	၁၇၅,၈၇၃	၈၅,၉၂၆	၈၉,၉၄၇	၃၇,၉၄၆	၁၆၆,၆၅၂	၇၈,၇၇၅	၈၇,၈၇၇	၄.၃၉	၉,၂၂၁	၇,၁၅၁	၂,၀၇၀
နမ့်တူမြို့နယ်	၅၀,၂၇၉	၂၄,၃၉၀	၂၅,၈၈၉	၁၁,၅၅၀	၄၈,၇၂၉	၂၂,၈၁၃	၂၅,၉၁၆	၄.၁၈	၁,၉၈၈	၁,၅၇၇	၄၁၁
နမ့်ဆန်(မြောက်)	၇၁,၉၈၄	၃၂,၇၅၅	၃၉,၂၂၉	၁၃,၇၀၁	၆၆,၁၆၅	၃၀,၁၇၃	၃၅,၉၉၂	၄.၈၃	၅,၈၁၉	၂,၅၈၂	၃,၂၃၇
မိုးမိတ်မြို့နယ်	၆၂,၈၃၈	၃၁,၃၀၃	၃၁,၅၃၅	၁၃,၇၂၉	၅၈,၇၉၈	၂၈,၂၈၆	၃၀,၅၁၂	၄.၂၈	၄,၀၄၀	၃,၀၁၇	၁,၀၂၃
မဘိမ်းမြို့နယ်	၄၇,၃၂၆	၂၄,၄၆၄	၂၂,၈၆၂	၈,၆၂၃	၄၁,၁၅၁	၂၀,၃၈၆	၂၀,၇၆၅	၄.၇၇	၆,၁၇၅	၄,၀၇၈	၂,၀၉၇
မန်တုံမြို့နယ်	၃၈,၆၄၃	၁၈,၆၃၃	၂၀,၀၁၀	၇,၆၈၂	၃၇,၂၂၃	၁၇,၅၀၂	၁၉,၇၂၁	၄.၈၅	၁,၄၂၀	၁,၁၃၁	၂၈၉
မိုင်းငေါမြို့နယ်ခွဲ	၁၈,၅၆၂	၈,၈၁၄	၉,၇၄၈	၄,၀၃၀	၁၃,၅၃၂	၈,၀၇၄	၉,၂၄၉	၄.၃၀	၁,၂၃၉	၇၄၀	၄၉၉
မိုင်းလုံမြို့နယ်ခွဲ	၂၅,၄၃၇	၁၂,၃၄၄	၁၃,၀၉၃	၅,၈၅၃	၂၃,၅၈၄	၁၁,၂၂၆	၁၂,၃၅၈	၄.၀၉	၁,၄၇၈	၁,၁၁၈	၃၆၀
ကွမ်းလုံခရိုင်	၅၈,၇၆၂	၃၀,၉၄၆	၂၇,၈၁၆	၁၀,၄၉၆	၅၅,၂၆၆	၂၈,၃၀၇	၂၆,၉၆၈	၅.၂၇	၃,၄၈၇	၂,၆၃၉	၈၄၈
ကွမ်းလုံမြို့နယ်	၅၈,၇၆၂	၃၀,၉၄၆	၂၇,၈၁၆	၁၀,၄၉၆	၅၅,၂၆၆	၂၈,၃၀၇	၂၆,၉၆၈	၅.၂၇	၃,၄၈၇	၂,၆၃၉	၈၄၈
လောက်ကိုင်ခရိုင်	၁၅၄,၇၄၈	၈၀,၈၇၄	၇၃,၈၇၄	၂၄,၈၂၂	၁၃၀,၉၂၆	၇၃,၅၇၃	၆၉,၄၈၅	၅.၇၆	၁၁,၆၉၀	၇,၃၀၁	၄,၃၈၉
လောက်ကိုင်မြို့နယ်	၈၉,၉၅၈	၄၇,၂၆၃	၄၂,၆၉၅	၁၄,၂၃၆	၇၅,၇၂၂	၄၀,၅၃၆	၃၅,၁၈၆	၅.၅၆	၁၀,၇၅၆	၆,၆၇၂	၄,၀၈၄
ကုန်းကြမ်းမြို့နယ်	၃၃,၆၄၂	၁၇,၃၇၃	၁၆,၂၆၉	၅,၄၆၅	၃၃,၁၇၅	၁၇,၁၃၈	၁၆,၂၀၇	၆.၁၀	၂၉၇	၂၃၅	၆၂
ချင်းရွှေဟော်မြို့နယ်ခွဲ	၄,၈၈၅	၂,၆၄၀	၂,၂၄၅	၉၄၉	၄,၄၄၈	၂,၃၇၉	၂,၀၆၉	၄.၆၉	၄၃၇	၂၆၁	၁၇၆
မော်ထိုက်မြို့နယ်ခွဲ	၂၆,၂၆၃	၁၃,၅၉၈	၁၂,၆၆၅	၄,၁၇၂	၂၆,၀၉၁	၁၃,၄၆၅	၁၂,၆၂၆	၆.၂၅	၂၀၀	၁၃၃	၆၇
ဟိုပန်ခရိုင်**	၃၂၆,၈၄၅	၁၆၆,၆၁၂	၁၆၀,၂၃၃	၄၈,၈၉၉	၃၂၇,၉၄၆	၁၆၃,၁၄၆	၁၅၉,၂၆၅	၆.၅၉	၄,၄၃၄	၃,၄၆၆	၉၆၈
မက်မန်းခရိုင်**	၂၁၅,၆၄၂	၁၁၁,၁၅၆	၁၀၄,၄၈၆	၃၅,၁၆၉	၁၉၄,၄၇၃	၉၇,၃၁၅	၉၇,၁၅၈	၅.၅၄	၂၀,၇၉၀	၁၃,၈၄၁	၆,၉၄၉

တိုင်းဒေသကြီး/ ပြည်နယ်/ ခရိုင်/ မြို့နယ်	စုစုပေါင်း			အိမ်ထောင်စုလူဦးရေ					အဖွဲ့အစည်းလူဦးရေ		
	ပေါင်း	ကျား	မ	အိမ်ထောင်စု	ပေါင်း	ကျား	မ	ပျမ်းမျှအိမ် ထောင်စု အရွယ် အစား	ပေါင်း	ကျား	မ
ကျိုင်းတုံခရိုင်	၂၉၆,၀၆၉	၁၅၁,၇၇၃	၁၄၄,၂၉၆	၅၅,၄၆၇	၂၆၇,၂၄၆	၁၃၁,၆၀၁	၁၃၅,၆၄၅	၄.၈၂	၂၈,၈၂၃	၂၀,၁၇၂	၈,၆၅၁
ကျိုင်းတုံမြို့နယ်	၁၇၁,၂၇၂	၈၇,၆၂၅	၈၃,၆၄၇	၃၄,၅၁၇	၁၆၁,၈၅၅	၇၉,၅၀၄	၈၂,၃၅၁	၄.၆၉	၉,၄၁၇	၈,၁၂၁	၁,၂၉၆
မိုင်းခတ်မြို့နယ်	၂၅,၀၁၂	၁၂,၈၅၅	၁၂,၁၅၇	၄,၆၅၆	၂၃,၆၆၃	၁၁,၅၈၈	၁၂,၀၇၅	၅.၀၈	၁,၃၄၉	၁,၂၆၇	၈၂
မိုင်းယန်းမြို့နယ်	၃၈,၇၁၂	၁၉,၇၀၆	၁၉,၀၀၆	၇,၉၇၇	၃၆,၈၃၄	၁၈,၀၉၆	၁၈,၇၃၈	၄.၆၂	၁,၈၃၈	၁,၆၁၀	၂၂၈
မိုင်းပေါက်မြို့နယ်ခွဲ	၁၇,၉၂၈	၉,၂၉၄	၈,၆၃၄	၃,၁၀၅	၁၇,၁၂၁	၈,၇၆၅	၈,၃၅၆	၅.၅၁	၈၀၇	၅၂၉	၂၇၈
မိုင်းလားမြို့နယ်	၄၃,၁၄၅	၂၂,၂၉၃	၂၀,၈၅၂	၅,၂၁၂	၂၇,၇၃၃	၁၃,၆၄၈	၁၄,၀၈၅	၅.၃၂	၁၅,၄၁၂	၈,၆၄၅	၆,၇၆၇
မိုင်းဆတ်ခရိုင်	၂၄၃,၁၃၇	၁၂၈,၄၁၆	၁၁၄,၇၂၁	၄၄,၈၈၂	၂၂၄,၅၀၂	၁၁၃,၆၄၂	၁၁၀,၈၆၀	၅.၀၀	၁၈,၆၃၅	၁၄,၇၇၄	၃,၈၆၁
မိုင်းဆတ်မြို့နယ်	၈၆,၄၄၄	၄၅,၆၁၄	၄၀,၈၃၀	၁၅,၈၇၃	၇၉,၇၅၆	၄၀,၃၃၃	၃၉,၃၈၃	၅.၀၂	၆,၆၈၈	၅,၂၄၁	၁,၄၄၇
မိုင်းပျဉ်းမြို့နယ်	၅၃,၈၃၂	၂၇,၃၅၇	၂၆,၄၇၅	၁၀,၆၀၅	၅၁,၅၇၂	၂၅,၂၇၇	၂၆,၂၉၅	၄.၈၆	၂,၂၆၀	၂,၀၈၀	၁၈၀
မိုင်းတုံမြို့နယ်	၂၂,၀၈၄	၁၂,၀၇၇	၁၀,၀၀၇	၄,၂၅၇	၂၀,၀၅၁	၁၀,၂၆၈	၉,၇၈၃	၄.၇၁	၂,၀၃၃	၁,၈၀၉	၂၂၄
မိုင်းခတ်မြို့နယ်ခွဲ	၁၈,၀၈၅	၉,၅၄၃	၈,၅၄၂	၃,၁၈၇	၁၇,၃၈၉	၈,၈၈၅	၈,၅၀၄	၅.၄၆	၆၉၆	၆၅၈	၃၈
တုံတာမြို့နယ်ခွဲ	၁၄,၆၇၆	၇,၅၇၆	၇,၁၀၀	၂,၆၉၂	၁၃,၉၈၄	၆,၉၈၇	၆,၉၅၄	၅.၁၈	၇၃၅	၅၈၉	၁၄၆
ပုံပါကျင်မြို့နယ်ခွဲ	၄၃,၇၅၀	၂၃,၇၅၉	၁၉,၉၉၁	၇,၃၃၉	၃၇,၅၅၀	၁၉,၃၃၅	၁၈,၁၆၅	၅.၁၂	၆,၂၁၀	၄,၃၈၄	၁,၈၂၆
မုံးထမြို့နယ်ခွဲ	၄,၂၆၆	၂,၄၉၀	၁,၇၇၆	၉၂၉	၄,၂၅၃	၂,၄၇၇	၁,၇၇၆	၄.၅၈	၁၃	၁၃	၀
တာချီလိတ်ခရိုင်	၁၇၆,၈၇၇	၉၀,၀၂၂	၈၆,၈၅၅	၃၇,၆၅၉	၁၆၆,၆၀၇	၈၂,၀၇၅	၈၄,၅၃၂	၄.၄၂	၁၀,၂၇၀	၇,၉၄၇	၂,၃၂၃
တာချီလိတ်မြို့နယ်	၁၄၇,၆၅၅	၇၄,၇၆၉	၇၂,၈၈၆	၃၁,၁၆၈	၁၁၆,၈၅၅	၆၈,၁၈၇	၇၀,၆၆၈	၄.၄၆	၈,၈၀၀	၆,၅၈၂	၂,၂၁၈
တာလေးမြို့နယ်ခွဲ	၁၈,၁၉၂	၉,၄၆၇	၈,၉၂၅	၄,၀၁၅	၁၇,၁၅၆	၈,၄၉၉	၈,၆၅၇	၄.၂၇	၁,၀၃၆	၉၆၈	၆၈
ကျိုင်းလပ်မြို့နယ်ခွဲ	၁၁,၀၃၀	၅,၇၈၆	၅,၂၄၄	၂,၄၇၆	၁၀,၅၅၆	၅,၃၈၉	၅,၂၀၇	၄.၂၈	၄၃၄	၃၉၇	၃၇

တိုင်းဒေသကြီး/ ပြည်နယ်/ ခရိုင်/ မြို့နယ်	စုစုပေါင်း			အိမ်ထောင်စုလူဦးရေ					အဖွဲ့အစည်းလူဦးရေ		
	ပေါင်း	ကျား	မ	အိမ်ထောင်စု	ပေါင်း	ကျား	မ	ပျမ်းမျှအိမ် ထောင်စု အရွယ် အစား	ပေါင်း	ကျား	မ
မိုင်းဖြတ်ခရိုင်	၁၁၀,၁၆၀	၅၈,၀၀၉	၅၂,၁၅၁	၂၃,၄၇၇	၁၀၃,၃၃၂	၅၂,၀၄၆	၅၁,၂၈၆	၄.၄၀	၆,၈၂၈	၅,၉၆၃	၈၆၅
မိုင်းဖြတ်မြို့နယ်	၃၀,၄၉၄	၁၆,၁၉၁	၁၄,၃၀၃	၆,၁၆၄	၂၈,၁၈၅	၁၄,၀၉၁	၁၄,၀၉၄	၄.၅၇	၂,၃၀၉	၂,၁၀၀	၂၀၉
မိုင်းယောင်းမြို့နယ်	၂၇,၄၀၄	၁၄,၃၃၁	၁၃,၀၇၃	၆,၃၃၅	၂၅,၅၇၇	၁၂,၅၇၀	၁၃,၀၀၇	၄.၀၄	၁,၈၂၇	၁,၇၆၁	၆၆
မိုင်းယုမြို့နယ်ခွဲ	၅၂,၂၆၂	၂၇,၄၈၇	၂၄,၇၇၅	၁၀,၉၇၈	၄၉,၅၇၀	၂၅,၃၈၅	၂၄,၁၈၅	၄.၅၂	၂,၆၉၂	၂,၁၀၂	၅၉၀
ဧရာဝတီတိုင်းဒေသကြီး	၆,၁၇၅,၁၂၃	၃,၀၁၀,၁၉၅	၃,၁၆၄,၉၂၈	၁,၄၉၀,၄၉၈	၆,၀၄၁,၆၆၃	၂,၉၁၂,၃၇၆	၃,၁၂၉,၂၈၇	၄.၀၅	၁၃၃,၄၆၀	၉၇,၈၁၉	၃၅,၆၄၁
ပုသိမ်ခရိုင်	၁,၆၂၇,၅၈၆	၇၉၅,၂၉၀	၈၃၂,၂၉၆	၃၉၄,၄၉၉	၁,၅၈၄,၀၃၃	၇၆၅,၉၅၂	၈၁၈,၀၈၁	၄.၀၂	၄၃,၅၅၃	၂၉,၃၃၈	၁၄,၂၁၅
ကန်ကြီးထောင့်မြို့နယ်	၁၇၇,၇၄၅	၈၆,၈၅၁	၉၀,၈၉၄	၄၂,၉၇၃	၁၃၅,၅၇၂	၈၅,၀၉၂	၉၀,၄၂၁	၄.၀၈	၂,၂၃၂	၁,၇၅၉	၄၇၃
ကျောင်းကုန်းမြို့နယ်	၁၆၃,၇၇၃	၇၉,၅၂၄	၈၄,၂၄၉	၄၁,၃၇၆	၁၂၂,၄၄၇	၇၇,၇၇၂	၈၃,၆၇၁	၃.၉၀	၂,၃၃၀	၁,၇၅၂	၅၇၈
ကျုံ့ပျော်မြို့နယ်	၂၃၅,၃၅၈	၁၁၃,၇၄၁	၁၂၁,၆၁၇	၅၉,၇၀၃	၂၃၅,၆၅၅	၁၁၁,၆၄၁	၁၂၃,၀၁၃	၃.၉၀	၂,၆၁၄	၂,၁၀၀	၅၁၄
ငပုတောမြို့နယ်	၁၆၈,၅၀၉	၈၄,၂၉၆	၈၄,၂၁၃	၃၇,၃၇၃	၁၃၁,၁၃၆	၈၂,၉၇၀	၈၄,၀၃၅	၄.၄၇	၁,၅၀၄	၁,၃၂၆	၁၇၈
ပုသိမ်မြို့နယ်	၂၈၆,၆၈၄	၁၃၇,၇၂၃	၁၄၈,၉၆၁	၆၆,၀၉၄	၂၂၀,၅၉၀	၁၂၈,၂၇၁	၁၃၄,၃၁၉	၄.၁၂	၁၄,၂၀၀	၉,၄၅၂	၄,၇၄၈
ရေကြည်မြို့နယ်	၁၀၄,၈၂၂	၄၉,၇၇၈	၅၅,၀၄၄	၂၈,၀၂၃	၁၀၃,၂၃၉	၄၈,၅၉၀	၅၄,၆၄၉	၃.၆၈	၁,၅၈၃	၁,၁၈၈	၃၉၅
သာပေါင်းမြို့နယ်	၁၅၄,၃၅၅	၇၅,၆၇၄	၇၈,၆၈၁	၃၇,၂၁၁	၁၅၂,၁၄၄	၇၄,၂၇၅	၇၈,၁၉၂	၄.၁၀	၁,၈၈၈	၁,၃၉၉	၄၈၉
ငရုတ်ကောင်းမြို့နယ်ခွဲ	၄၁,၁၂၃	၂၀,၉၂၁	၂၀,၂၀၂	၁၀,၁၉၈	၃၀,၉၂၅	၂၀,၆၉၀	၂၀,၁၂၈	၄.၀၀	၃၀၅	၂၃၁	၇၄
ဟိုင်းကြီးကျွန်းမြို့နယ်ခွဲ	၁၁၄,၁၇၄	၅၇,၈၂၇	၅၆,၃၄၇	၂၉,၀၉၄	၁၁၅,၀၈၀	၅၅,၉၃၀	၅၉,၁၅၀	၃.၈၅	၂,၁၇၄	၁,၈၉၇	၂၇၇
ရွှေသောင်ယံမြို့နယ်ခွဲ	၄၈,၂၄၇	၂၃,၉၂၇	၂၄,၃၂၀	၁၀,၁၈၁	၄၈,၀၆၆	၁၉,၈၄၄	၂၈,၂၂၂	၃.၉၄	၈,၁၃၈	၄,၀၈၃	၄,၀၅၅
ငွေဆောင်မြို့နယ်ခွဲ	၄၃,၈၄၃	၂၂,၄၂၁	၂၁,၄၂၂	၉,၃၅၂	၃၄,၅၅၁	၁၉,၃၀၈	၁၉,၂၄၅	၄.၁၃	၅,၂၆၀	၃,၁၁၃	၂,၁၄၇
ငါးသိုင်းချောင်းမြို့နယ်ခွဲ	၈၈,၉၅၃	၄၂,၆၀၇	၄၆,၃၄၆	၂၂,၉၂၁	၆၆,၀၃၂	၃၄,၅၆၉	၃၁,၄၆၃	၃.၈၂	၁,၃၂၅	၁,၀၃၈	၂၈၇

တိုင်းဒေသကြီး/ ပြည်နယ်/ ခရိုင်/ မြို့နယ်	စုစုပေါင်း			အိမ်ထောင်စုလူဦးရေ					အဖွဲ့အစည်းလူဦးရေ		
	ပေါင်း	ကျား	မ	အိမ်ထောင်စု	ပေါင်း	ကျား	မ	ပျမ်းမျှအိမ် ထောင်စု အရွယ် အစား	ပေါင်း	ကျား	မ
ဗဟိုဒေသ	၁,၀၃၁,၃၂၀	၅၀၉,၁၉၆	၅၂၂,၁၂၄	၂၃၇,၈၆၅	၁,၀၀၅,၄၁၇	၄၉၀,၃၈၀	၅၁၅,၀၃၇	၄.၂၃	၂၅,၉၀၃	၁၈,၈၁၆	၇,၀၈၇
ကျောက်လတ်မြို့နယ်	၁၉၂,၆၇၆	၉၄,၅၂၃	၉၈,၁၅၃	၄၃,၇၅၁	၁၈၅,၆၁၈	၉၀,၀၄၉	၉၅,၅၆၉	၄.၂၄	၇,၀၅၈	၄,၄၇၄	၂,၅၈၄
ဒေးဒရဲမြို့နယ်	၂၀၂,၅၀၃	၉၉,၄၇၃	၁၀၃,၀၃၀	၄၈,၆၁၁	၁၉၇,၂၃၄	၉၅,၈၃၉	၁၀၁,၃၉၅	၄.၀၆	၅,၂၆၉	၃,၆၃၄	၁,၆၃၅
ဗဟိုဒေသမြို့နယ်	၁၈၇,၁၆၀	၉၁,၈၅၄	၉၅,၃၀၆	၄၁,၆၂၉	၁၈၂,၁၆၆	၈၇,၉၇၇	၉၄,၁၈၉	၄.၃၈	၄,၉၉၄	၃,၈၇၇	၁,၁၁၇
ဘိုကလေးမြို့နယ်	၃၂၂,၀၈၂	၁၅၉,၄၈၁	၁၆၂,၆၀၁	၇၆,၀၀၆	၃၁၆,၅၁၆	၁၅၅,၁၄၃	၁၆၁,၃၇၃	၄.၁၆	၅,၅၆၆	၄,၃၃၈	၁,၂၂၈
အမာမြို့နယ်ခွဲ	၁၂၆,၈၉၉	၆၃,၈၆၅	၆၃,၀၃၄	၂၇,၈၆၈	၁၂၃,၈၈၃	၆၁,၃၇၂	၆၂,၅၁၁	၄.၄၅	၃,၀၁၆	၂,၄၉၃	၅၂၃
မအူပင်ခရိုင်	၉၇၃,၀၉၈	၄၇၃,၁၅၀	၄၉၉,၉၄၈	၂၂၈,၂၀၄	၉၅၃,၄၅၀	၄၅၇,၆၅၈	၄၉၅,၇၉၂	၄.၁၈	၁၉,၆၄၈	၁၅,၄၉၂	၄,၁၅၆
ညောင်တန်းမြို့နယ်	၂၁၅,၉၅၃	၁၀၆,၀၁၃	၁၀၉,၉၄၀	၅၁,၂၉၄	၂၀၉,၈၅၉	၁၀၁,၁၃၄	၁၀၈,၇၂၅	၄.၀၉	၆,၁၂၆	၄,၈၇၉	၁,၂၄၇
ခနုဖြူမြို့နယ်	၁၇၉,၁၉၁	၈၅,၉၀၉	၉၃,၂၈၂	၄၄,၈၀၃	၁၇၆,၅၆၂	၈၃,၅၇၆	၉၂,၉၈၆	၃.၉၄	၂,၆၂၉	၂,၃၃၃	၂၉၆
ပန်းတနော်မြို့နယ်	၂၆၄,၂၁၂	၁၂၈,၂၅၄	၁၃၅,၉၅၈	၆၀,၃၃၄	၂၆၀,၇၆၀	၁၂၅,၄၃၄	၁၃၅,၃၂၆	၄.၃၂	၃,၄၅၂	၂,၈၂၀	၆၃၂
မအူပင်မြို့နယ်	၃၁၃,၇၄၂	၁၅၂,၉၇၄	၁၆၀,၇၆၈	၇၁,၇၇၃	၃၀၆,၃၁၁	၁၄၇,၅၁၄	၁၅၈,၇၉၇	၄.၂၇	၇,၄၄၁	၅,၄၆၀	၁,၉၈၁
မြောင်းမြခရိုင်	၇၈၀,၅၇၆	၃၈၁,၂၈၉	၃၉၉,၂၈၇	၁၈၀,၇၄၁	၇၆၅,၃၈၇	၃၇၀,၂၆၈	၃၉၅,၁၁၉	၄.၂၃	၁၅,၁၈၉	၁၁,၀၂၁	၄,၁၆၈
မြောင်းမြမြို့နယ်	၂၉၇,၉၅၁	၁၄၅,၇၃၉	၁၅၂,၂၁၂	၆၆,၂၇၂	၂၉၀,၀၃၉	၁၄၀,၄၄၅	၁၄၉,၅၉၄	၄.၃၈	၇,၉၁၂	၅,၂၉၄	၂,၆၁၈
ဝါးခယ်မမြို့နယ်	၂၈၈,၇၇၂	၁၄၀,၉၂၅	၁၄၇,၈၄၇	၆၇,၆၄၅	၂၈၃,၆၆၀	၁၃၆,၉၆၉	၁၄၆,၇၂၁	၄.၁၉	၅,၀၈၂	၃,၉၅၆	၁,၁၂၆
အိမ်မဲမြို့နယ်	၁၉၃,၈၅၃	၉၄,၆၂၅	၉၉,၂၂၈	၄၆,၈၂၄	၁၄၆,၀၂၉	၉၂,၈၅၄	၉၈,၈၀၄	၄.၀၉	၂,၁၉၅	၁,၇၇၁	၄၂၄
လပွတ္တာခရိုင်	၆၂၅,၈၉၀	၃၁၂,၁၅၅	၃၁၃,၇၃၅	၁၅၀,၄၇၀	၆၁၆,၃၉၃	၃၀၄,၆၇၈	၃၁၁,၇၁၅	၄.၁၀	၉,၄၉၇	၇,၄၇၇	၂,၀၂၀
မော်လမြိုင်ကျွန်းမြို့နယ်	၃၁၀,၈၈၆	၁၅၃,၁၉၈	၁၅၇,၆၈၈	၇၄,၈၄၀	၃၀၆,၉၂၇	၁၄၉,၉၂၁	၁၅၇,၀၀၆	၄.၁၀	၃,၉၅၉	၃,၂၇၇	၆၈၂
လပွတ္တာမြို့နယ်	၂၂၉,၇၂၈	၁၁၄,၇၄၀	၁၁၄,၉၈၈	၅၅,၁၉၈	၂၂၅,၈၈၃	၁၁၁,၆၇၉	၁၁၄,၂၀၄	၄.၀၉	၃,၈၄၅	၃,၀၆၁	၇၈၄
ပြင်စလူမြို့နယ်ခွဲ	၈၅,၂၇၆	၄၄,၂၁၇	၄၁,၀၅၉	၂၀,၄၃၂	၈၃,၅၈၃	၄၃,၀၇၈	၄၀,၅၀၅	၄.၀၉	၁,၆၉၃	၁,၁၃၉	၅၅၄

လူဦးရေနှင့်အိမ်အကြောင်းအရာသန်းခေါင်စာရင်း

တိုင်းဒေသကြီး/ ပြည်နယ်/ ခရိုင်/ မြို့နယ်	စုစုပေါင်း			အိမ်ထောင်စုလူဦးရေ					အဖွဲ့အစည်းလူဦးရေ		
	ပေါင်း	ကျား	မ	အိမ်ထောင်စု	ပေါင်း	ကျား	မ	ပျမ်းမျှအိမ် ထောင်စု အရွယ် အစား	ပေါင်း	ကျား	မ
ဟင်္သာတခရိုင်	၁,၁၃၆,၆၅၃	၅၃၉,၁၁၅	၅၉၇,၅၃၈	၂၉၈,၇၁၉	၁,၁၁၆,၉၈၃	၅၂၃,၄၄၀	၅၉၃,၅၄၃	၃.၇၄	၁၉,၆၇၀	၁၅,၆၇၅	၃,၉၉၅
ကြံခင်းမြို့နယ်	၉၆,၀၉၀	၄၅,၅၉၉	၅၀,၄၉၁	၂၆,၈၈၆	၉၄,၅၀၂	၄၄,၂၇၄	၅၀,၂၂၈	၃.၅၁	၁,၅၈၈	၁,၃၂၅	၂၆၃
ဇလွန်မြို့နယ်	၁၆၇,၉၉၀	၇၉,၆၃၇	၈၈,၃၅၃	၄၂,၃၁၈	၁၆၅,၉၅၅	၇၇,၈၃၇	၈၈,၁၁၈	၃.၉၂	၂,၀၃၅	၁,၈၀၀	၂၃၅
မြန်အောင်မြို့နယ်	၂၁၈,၃၃၈	၁၀၂,၂၈၁	၁၁၆,၀၅၇	၅၉,၉၂၄	၂၁၅,၃၁၉	၉၉,၇၉၀	၁၁၅,၅၂၉	၃.၅၉	၃,၀၁၉	၂,၄၉၁	၅၂၈
လေးမျက်နှာမြို့နယ်	၁၀၂,၇၁၆	၄၉,၆၃၀	၅၃,၀၈၆	၂၆,၂၃၂	၁၀၀,၉၃၁	၄၈,၁၈၆	၅၂,၇၄၅	၃.၈၅	၁,၇၈၅	၁,၄၄၄	၃၄၁
ဟင်္သာတမြို့နယ်	၃၃၃,၈၈၀	၁၅၉,၆၈၁	၁၇၄,၁၉၉	၈၆,၁၃၁	၃၃၁,၃၈၃	၁၅၄,၀၇၂	၁၇၆,၃၁၁	၃.၈၄	၇,၄၉၇	၅,၆၀၉	၁,၈၈၈
အင်္ဂပူမြို့နယ်	၂၁၃,၆၃၉	၁၀၂,၂၈၇	၁၁၁,၃၅၂	၅၇,၂၂၈	၂၀၉,၈၉၃	၉၉,၂၈၁	၁၁၀,၆၁၂	၃.၆၇	၃,၇၄၆	၃,၀၀၆	၇၄၀
နေပြည်တော်	၁,၁၅၈,၃၆၇	၅၆၅,၁၈၁	၅၉၃,၁၈၆	၂၆၂,၆၅၅	၁,၀၇၀,၉၂၉	၅၀၉,၁၆၀	၅၆၁,၇၆၉	၄.၀၈	၈၇,၄၃၈	၅၆,၀၂၁	၃၁,၄၁၇
ဥတ္တရခရိုင်	၅၂၆,၀၆၈	၂၅၇,၉၄၅	၂၆၈,၁၂၃	၁၂၄,၁၀၀	၄၉၉,၁၄၂	၂၃၇,၈၅၆	၂၆၁,၂၈၆	၄.၀၂	၂၆,၉၂၆	၂၀,၀၈၉	၆,၈၃၇
တပ်ကုန်းမြို့နယ်	၂၁၆,၉၅၀	၁၀၃,၆၃၅	၁၁၃,၃၁၅	၅၁,၇၀၂	၂၁၀,၂၄၆	၉၈,၁၇၉	၁၁၂,၀၆၇	၄.၀၇	၆,၇၀၄	၅,၄၅၆	၁,၂၄၈
ဇေယျာသီရိမြို့နယ်	၁၁၁,၂၅၆	၅၅,၆၅၀	၅၅,၆၀၆	၂၆,၀၄၀	၁၀၄,၂၆၀	၅၀,၂၇၆	၅၃,၉၈၄	၄.၀၀	၆,၉၉၆	၅,၃၇၄	၁,၆၂၂
ဥတ္တရသီရိမြို့နယ်	၈၁,၄၉၉	၄၁,၂၆၇	၄၀,၂၃၂	၁၈,၆၅၈	၇၅,၅၇၂	၃၇,၅၇၉	၃၈,၅၁၃	၄.၀၅	၅,၉၂၇	၄,၂၀၈	၁,၇၁၉
ပုဗ္ဗသီရိမြို့နယ်	၁၁၆,၃၆၃	၅၇,၃၉၃	၅၈,၉၇၀	၂၇,၇၀၀	၁၀၉,၀၆၄	၅၂,၃၄၂	၅၆,၇၂၂	၃.၉၄	၇,၂၉၉	၅,၀၅၁	၂,၂၄၈
ဒက္ခိဏခရိုင်	၆၃၁,၃၂၅	၃၀၆,၇၆၈	၃၂၄,၅၅၇	၁၃၈,၁၆၀	၅၇၀,၈၁၃	၂၇၀,၈၃၆	၂၉၉,၉၇၇	၄.၁၃	၆၀,၅၁၂	၃၅,၉၃၂	၂၄,၅၈၀
ပျဉ်းမနားမြို့နယ်	၁၈၇,၄၁၅	၉၀,၇၇၅	၉၆,၆၄၀	၃၉,၆၅၈	၁၇၇,၂၁၇	၈၃,၅၂၅	၉၃,၆၉၂	၄.၄၇	၁၀,၁၉၈	၇,၂၅၀	၂,၉၄၈
လယ်ဝေးမြို့နယ်	၂၈၄,၁၄၄	၁၃၈,၀၃၀	၁၄၆,၁၁၄	၆၅,၄၄၆	၂၇၆,၇၈၉	၁၃၂,၀၉၅	၁၄၄,၆၉၄	၄.၂၃	၇,၃၅၅	၅,၉၃၅	၁,၄၂၀
ဇေယျာသီရိမြို့နယ်	၁၀၉,၃၃၄	၅၀,၇၁၂	၅၈,၆၂၂	၂၅,၉၁၈	၈၉,၈၈၃	၄၂,၀၉၄	၄၇,၇၈၉	၃.၄၇	၁၉,၄၅၁	၈,၆၁၈	၁၀,၈၃၃
ဒက္ခိဏသီရိမြို့နယ်	၅၀,၄၃၂	၂၇,၂၅၁	၂၃,၁၈၁	၇,၁၃၈	၂၆,၉၂၄	၁၃,၁၂၂	၁၃,၈၀၂	၃.၇၇	၂၃,၅၀၈	၁၄,၁၂၉	၉,၃၇၉
နိုင်ငံခြားရှိမြန်မာသံရုံးများ	၉၇၄	၄၆၈	၅၀၆	၃၉၅	၉၇၄	၄၆၈	၅၀၆	၂.၄၇	-	-	-

မှတ်ချက်။ * သန်းခေါင်စာရင်း အပြည့်အဝ မကောက်ယူနိုင်သည့် ဒေသများဖြစ်ပါသည်။
 ** “၀” ကိုယ်ပိုင်အုပ်ချုပ်ခွင့်ရတိုင်းတွင် ပါဝင်သည့် ခရိုင် (၂) ခု ဖြစ်ပါသည်။